

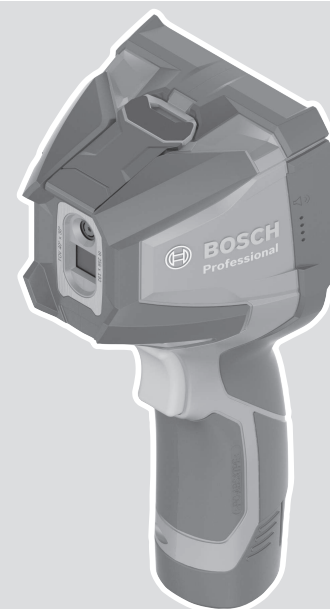

# GTC 600 C Professional



Robert Bosch Power Tools GmbH  
70538 Stuttgart  
GERMANY

[www.bosch-pt.com](http://www.bosch-pt.com)

1 609 92A 86T (2023.08) T / 347



1 609 92A 86T

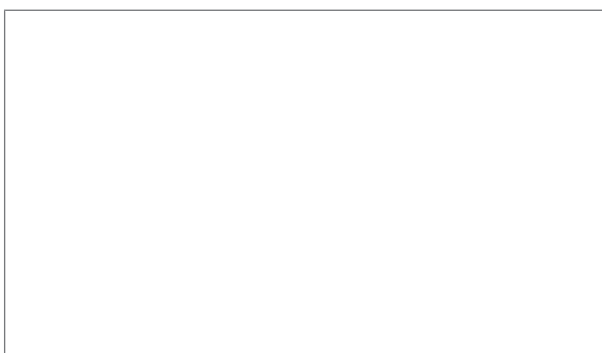

- |  |  |                                 |
|--|--|---------------------------------|
| <b>de</b> Originalbetriebsanleitung          | <b>ru</b> Оригинальное руководство по эксплуатации | <b>lt</b> Originali instrukcija |
| <b>en</b> Original instructions              | <b>uk</b> Оригінальна інструкція з експлуатації    | <b>ar</b> دليل التشغيل الأصلي   |
| <b>fr</b> Notice originale                   | <b>kk</b> Пайдалану нұсқаулығының түпнұсқасы       | <b>fa</b> دفترچه راهنمای اصلی   |
| <b>es</b> Manual original                    | <b>ro</b> Instrucțiuni originale                   |                                 |
| <b>pt</b> Manual original                    | <b>bg</b> Оригинална инструкция                    |                                 |
| <b>it</b> Istruzioni originali               | <b>mk</b> Оригиналное упатство за работа           |                                 |
| <b>nl</b> Oorspronkelijke gebruiksaanwijzing | <b>sr</b> Originalno uputstvo za rad               |                                 |
| <b>da</b> Original brugsanvisning            | <b>sl</b> Izvirna navodila                         |                                 |
| <b>sv</b> Bruksanvisning i original          | <b>hr</b> Originalne upute za rad                  |                                 |
| <b>no</b> Original driftsinstruks            | <b>et</b> Algupärane kasutusjuhend                 |                                 |
| <b>fi</b> Alkuperäiset ohjeet                | <b>lv</b> Instrukcijas oriģinālvalodā              |                                 |
| <b>el</b> Πρωτότυπο οδηγιών χρήσης           |  |                                 |
| <b>tr</b> Orijinal işletme talimatı          |  |                                 |
| <b>pl</b> Instrukcja oryginalna              |  |                                 |
| <b>cs</b> Původní návod k používání          |  |                                 |
| <b>sk</b> Pôvodný návod na použitie          |  |                                 |
| <b>hu</b> Eredeti használati utasítás        |  |                                 |



Deutsch .....	Seite	5
English .....	Page	16
Français .....	Page	27
Español .....	Página	38
Português .....	Página	49
Italiano .....	Pagina	60
Nederlands .....	Pagina	71
Dansk .....	Side	82
Svensk .....	Sidan	92
Norsk .....	Side	102
Suomi .....	Sivu	112
Ελληνικά .....	Σελίδα	123
Türkçe .....	Sayfa	135
Polski .....	Strona	146
Čeština .....	Stránka	157
Slovenčina .....	Stránka	167
Magyar .....	Oldal	178
Русский .....	Страница	189
Українська .....	Сторінка	201
Қазақ .....	Бет	213
Română .....	Pagina	225
Български .....	Страница	236
Македонски .....	Страница	248
Srpski .....	Strana	260
Slovenščina .....	Stran	270
Hrvatski .....	Stranica	280
Eesti .....	Lehekülg	290
Latviešu .....	Lappuse	300
Lietuvių k. ....	Puslapis	311
عربي .....	الصفحة	322
فارسی .....	صفحه	333

CE / UK CA ..... I/i

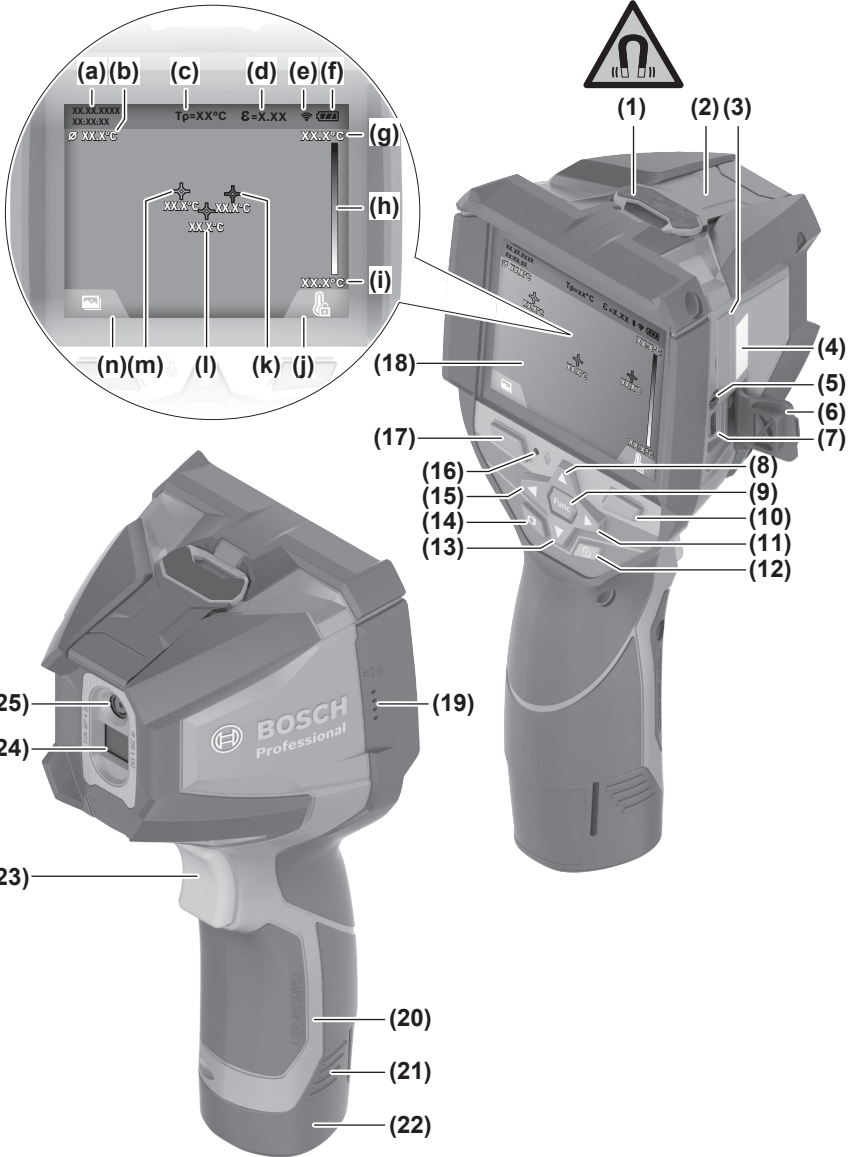

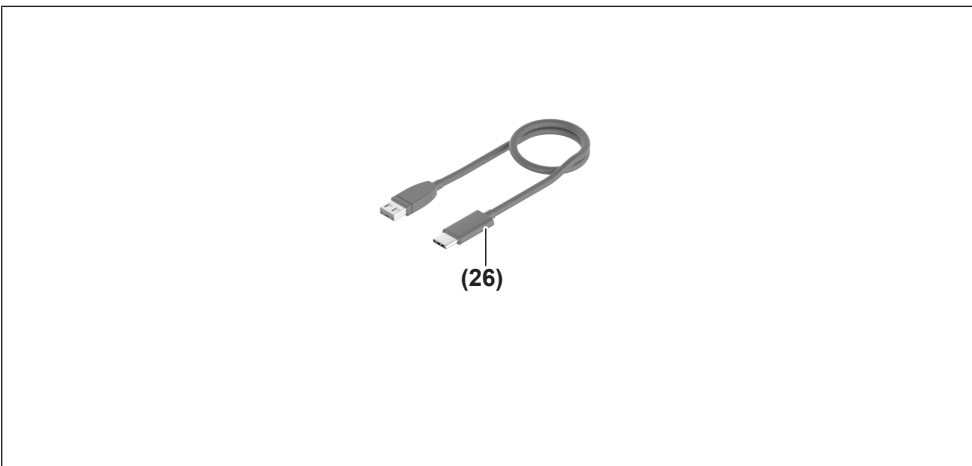
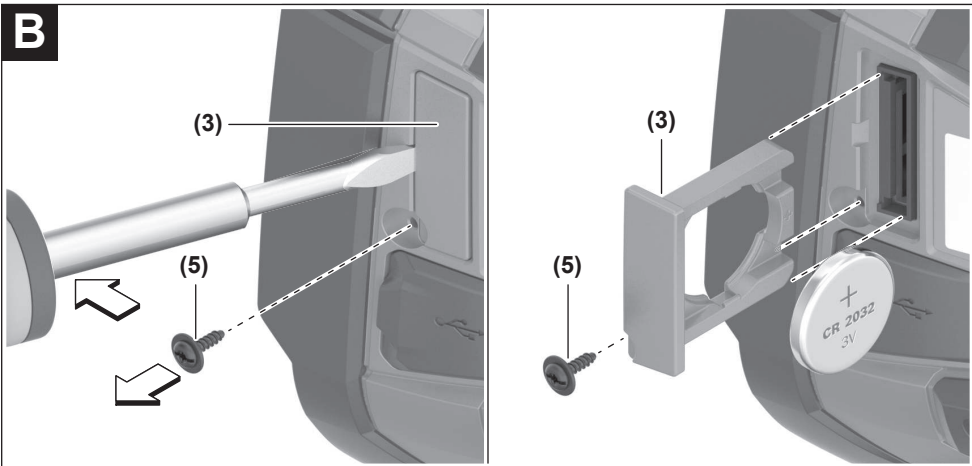
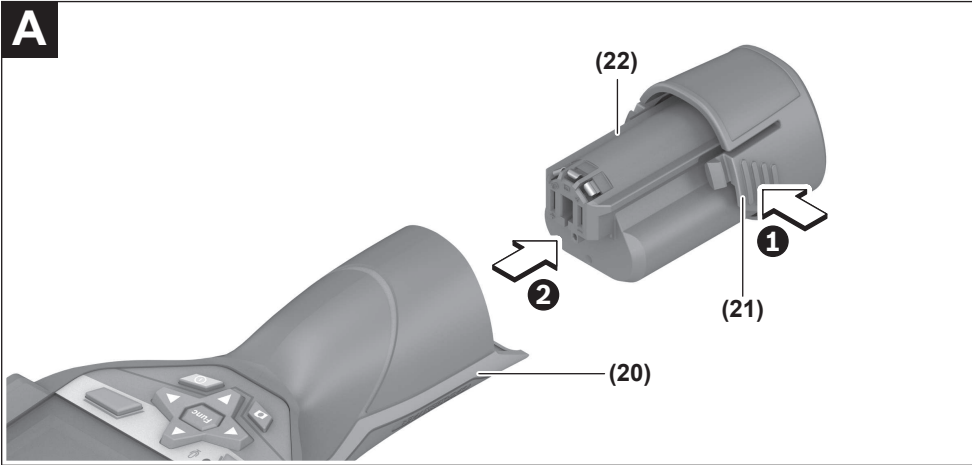

# Deutsch

## Sicherheitshinweise



Sämtliche Anweisungen sind zu lesen und zu beachten. Wenn das Messwerkzeug nicht entsprechend den vorliegenden Anweisungen verwendet wird, können die integrierten Schutzvorkehrungen im Messwerkzeug beeinträchtigt werden. **BEWAHREN SIE DIESE ANWEISUNGEN GUT AUF.**

- ▶ **Lassen Sie das Messwerkzeug nur von qualifiziertem Fachpersonal und nur mit Original-Ersatzteilen reparieren.** Damit wird sichergestellt, dass die Sicherheit des Messwerkzeuges erhalten bleibt.
- ▶ **Arbeiten Sie mit dem Messwerkzeug nicht in explosionsgefährdeter Umgebung, in der sich brennbare Flüssigkeiten, Gase oder Stäube befinden.** Im Messwerkzeug können Funken erzeugt werden, die den Staub oder die Dämpfe entzünden.
- ▶ **Öffnen Sie den Akku nicht.** Es besteht die Gefahr eines Kurzschlusses.
- ▶ **Bei Beschädigung und unsachgemäßem Gebrauch des Akkus können Dämpfe austreten. Der Akku kann brennen oder explodieren.** Führen Sie Frischluft zu und suchen Sie bei Beschwerden einen Arzt auf. Die Dämpfe können die Atemwege reizen.
- ▶ **Bei falscher Anwendung oder beschädigtem Akku kann brennbare Flüssigkeit aus dem Akku austreten. Vermeiden Sie den Kontakt damit. Bei zufälligem Kontakt mit Wasser abspülen. Wenn die Flüssigkeit in die Augen kommt, nehmen Sie zusätzlich ärztliche Hilfe in Anspruch.** Austretende Akkufflüssigkeit kann zu Hautreizungen oder Verbrennungen führen.
- ▶ **Durch spitze Gegenstände wie z. B. Nagel oder Schraubenzieher oder durch äußere Krafteinwirkung kann der Akku beschädigt werden.** Es kann zu einem internen Kurzschluss kommen und der Akku brennen, rauchen, explodieren oder überhitzen.
- ▶ **Halten Sie den nicht benutzten Akku fern von Büroklammern, Münzen, Schlüsseln, Nägeln, Schrauben oder anderen kleinen Metallgegenständen, die eine Überbrückung der Kontakte verursachen könnten.** Ein Kurzschluss zwischen den Akkukontakten kann Verbrennungen oder Feuer zur Folge haben.
- ▶ **Verwenden Sie den Akku nur in Produkten des Herstellers.** Nur so wird der Akku vor gefährlicher Überlastung geschützt.
- ▶ **Laden Sie die Akkus nur mit Ladegeräten auf, die vom Hersteller empfohlen werden.** Durch ein Ladegerät, das für eine bestimmte Art von Akkus geeignet ist, besteht Brandgefahr, wenn es mit anderen Akkus verwendet wird.



Schützen Sie den Akku vor Hitze, z. B. auch vor dauernder Sonneneinstrahlung, Feuer, Schmutz, Wasser und Feuchtigkeit. Es besteht Explosions- und Kurzschlussgefahr.



**WARNUNG**



Stellen Sie sicher, dass die Knopfzelle nicht in die Hände von Kindern gelangt. Knopfzellen sind gefährlich.

- ▶ **Knopfzellen dürfen niemals verschluckt oder in andere Körperöffnungen eingeführt werden. Wenn der Verdacht besteht, dass die Knopfzelle verschluckt oder in eine andere Körperöffnung eingeführt wurde, suchen Sie sofort einen Arzt auf.** Ein Verschlucken der Knopfzelle kann innerhalb von 2 Stunden zu ernsthaften inneren Verätzungen und zum Tod führen.
- ▶ **Achten Sie beim Wechseln der Knopfzelle auf den sachgemäßen Austausch der Knopfzelle.** Es besteht Explosionsgefahr.
- ▶ **Verwenden Sie nur die in dieser Betriebsanleitung aufgeführten Knopfzellen.** Verwenden Sie keine anderen Knopfzellen oder eine andere Energieversorgung.
- ▶ **Versuchen Sie nicht, die Knopfzelle wieder aufzuladen und schließen Sie die Knopfzelle nicht kurz.** Die Knopfzelle kann undicht werden, explodieren, brennen und Personen verletzen.
- ▶ **Entfernen und entsorgen Sie entladene Knopfzellen ordnungsgemäß.** Entladene Knopfzellen können undicht werden und dadurch das Produkt beschädigen oder Personen verletzen.
- ▶ **Überhitzen Sie die Knopfzelle nicht und werfen Sie sie nicht ins Feuer.** Die Knopfzelle kann undicht werden, explodieren, brennen und Personen verletzen.
- ▶ **Beschädigen Sie die Knopfzelle nicht und nehmen Sie die Knopfzelle nicht auseinander.** Die Knopfzelle kann undicht werden, explodieren, brennen und Personen verletzen.
- ▶ **Bringen Sie eine beschädigte Knopfzelle nicht in Kontakt mit Wasser.** Austretendes Lithium kann mit Wasser Wasserstoff erzeugen und damit zu einem Brand, einer Explosion oder zur Verletzung von Personen führen.
- ▶ Benutzen Sie das Messwerkzeug nicht mehr, wenn sich die Knopfzellen-Halterung nicht mehr korrekt und vollständig schließen lässt, entfernen Sie die Knopfzelle und lassen Sie das Messwerkzeug reparieren.



Bringen Sie den Magnet nicht in die Nähe von Implantaten oder sonstigen medizinischen Geräten, wie z.B. Herzschrittmacher oder Insulinpumpe. Durch den Magnet wird ein Feld erzeugt, das die Funktion von Implantaten oder medizinischen Geräten beeinträchtigen kann.

► **Halten Sie das Messwerkzeug fern von magnetischen Datenträgern und magnetisch empfindlichen Geräten.**

Durch die Wirkung der Magnete kann es zu irreversiblen Datenverlusten kommen.

► **Schützen Sie das Messwerkzeug, besonders die Bereiche von Infrarotsensor, Lautsprecher und Mikrofon, vor Feuchtigkeit, Schnee, Staub und Schmutz. Der Infrarotsensor könnte beschlagen oder verunreinigt sein und Messergebnisse verfälschen.**

Falsche Geräteeinstellungen sowie weitere atmosphärische Einflussfaktoren können zu falschen Messungen führen. Objekte könnten mit einer zu hohen oder zu niedrigen Temperatur angezeigt werden, was möglicherweise zu einer Gefahr bei Berührung führen kann.

► **Hohe Temperaturunterschiede in einem Wärmebild können dazu führen, dass selbst hohe Temperaturen in einer Farbe dargestellt werden, die mit Niedrigtemperaturen assoziiert werden.** Ein Kontakt mit solch einer Fläche kann zu Verbrennungen führen.

► **Korrekte Temperaturmessungen sind nur möglich, wenn der eingestellte Emissionsgrad und der Emissionsgrad des Objekts übereinstimmen.** Objekte könnten mit einer zu hohen oder zu niedrigen Temperatur angezeigt werden, was möglicherweise zu einer Gefahr bei Berührungen führen kann.

► **Richten Sie das Messwerkzeug nicht direkt in die Sonne oder auf CO<sub>2</sub>-Hochleistungslaser.** Dies kann zur Beschädigung des Detektors führen.

► **Stellen Sie das Messwerkzeug nicht auf dem Akku ab.** Es kann leicht kippen. Durch den Fall kann es zu Verletzungen kommen.

## Produkt- und Leistungsbeschreibung

Bitte beachten Sie die Abbildungen im vorderen Teil der Betriebsanleitung.

### Bestimmungsgemäßer Gebrauch

Diese Wärmebildkamera ist bestimmt zur berührungslosen Messung von Oberflächentemperaturen.

Das angezeigte Wärmebild zeigt die Temperaturverteilung des Sichtfeldes der Wärmebildkamera an und ermöglicht es dadurch, Temperaturabweichungen farblich differenziert darzustellen.

So können bei fachgerechter Anwendung Flächen und Objekte berührungslos auf Temperaturunterschiede bzw. -auffälligkeiten untersucht werden, um Bauteile und/oder etwaige Schwachstellen sichtbar zu machen, u.a.:

- Wärmedämmungen und Isolierungen (z.B. Auffinden von Wärmebrücken),
- aktive Heiz- und Warmwasserleitungen (z.B. Fußbodenheizung) in Böden und Wänden,
- überhitzte elektrische Bauteile (z.B. Sicherungen oder Klemmen),

- defekte oder geschädigte Maschinenteile (z.B. Überhitzung durch defekte Kugellager).

Das Messwerkzeug ist nicht geeignet zur Temperaturmessung von Gasen.

Das Messwerkzeug darf nicht für humanmedizinische Zwecke verwendet werden.

Bitte informieren Sie sich bezüglich veterinärmedizinischer Anwendung unter [www.bosch-professional.com/thermal](http://www.bosch-professional.com/thermal).

Das Messwerkzeug ist zur Verwendung im Innen- und Außenbereich geeignet.

### Abgebildete Komponenten

Die Nummerierung der abgebildeten Komponenten bezieht sich auf die Darstellung des Messwerkzeugs auf der Grafikseite.

- (1) Magnet
  - (2) Schutzkappe für visuelle Kamera und Infrarotsensor
  - (3) Knopfzellen-Halterung
  - (4) Seriennummer
  - (5) Schraube Knopfzellen-Halterung
  - (6) Abdeckung USB-Buchse
  - (7) USB Type-C®-Buchse<sup>a)</sup>
  - (8) Pfeiltaste auf
  - (9) Taste Messfunktionen **Func**
  - (10) Wechsel Temperaturskala automatisch – fixiert/Funktionstaste rechts
  - (11) Pfeiltaste rechts
  - (12) Ein-/Aus-Taste
  - (13) Pfeiltaste ab
  - (14) Taste Speichern
  - (15) Pfeiltaste links
  - (16) Mikrofon
  - (17) Taste Galerie/Funktionstaste links
  - (18) Display
  - (19) Lautsprecher
  - (20) Akkuschacht
  - (21) Entriegelungstaste Akku<sup>b)</sup>
  - (22) Akku<sup>b)</sup>
  - (23) Taste Messung Pause/Start
  - (24) Infrarotsensor
  - (25) visuelle Kamera
  - (26) USB Type-C®-Kabel
- a) USB Type-C® und USB-C® sind Markenzeichen des USB Implementers Forums.
- b) **Abgebildetes oder beschriebenes Zubehör gehört nicht zum Standard-Lieferumfang.**

### Anzeigenelemente

- (a) Anzeige Uhrzeit/Datum
- (b) Anzeige Durchschnittstemperatur
- (c) Anzeige reflektierte Temperatur

- (d) Anzeige Emissionsgrad
  - (e) Anzeige Wi-Fi® ein-/ausgeschaltet<sup>a)</sup>
  - (f) Ladezustandsanzeige
  - (g) Anzeige maximale Oberflächentemperatur im Messbereich
  - (h) Skala
  - (i) Anzeige minimale Oberflächentemperatur im Messbereich
  - (j) Symbol Temperaturskala fixieren
  - (k) Anzeige Heißpunkt (exemplarisch)
  - (l) Fadenkreuz mit Temperaturanzeige
  - (m) Anzeige Kaltpunkt (exemplarisch)
  - (n) Galeriesymbol
- a) Wi-Fi® ist eine eingetragene Marke der Wi-Fi Alliance®.

## Technische Daten

Wärmebildkamera	GTC 600 C
Sachnummer	<b>3 601 K83 501</b>
Auflösung Infrarotsensor	256 × 192 px
thermische Empfindlichkeit <sup>A)</sup>	≤ 50 mK
Spektralbereich	8–14 µm
Sichtfeld (FOV) <sup>B)</sup>	40° × 30°
Fokussentfernung <sup>B)</sup>	≥ 0,3 m
Fokus	fix
Bildwiederholrate Wärmebild	≤ 9 Hz
Messbereich Oberflächentemperatur <sup>B)</sup>	-20 °C ... +600 °C
Messgenauigkeit Oberflächentemperatur <sup>B)(C)(D)</sup>	
-20 °C ... ≤ +10 °C	±4 °C
> +10 °C ... ≤ +100 °C	±2 °C
> +100 °C	±2 %
Temperaturauflösung	0,1 °C
Displaytyp	TFT
Displaygröße	3,5"
Auflösung Display	320 × 240 px
Auflösung integrierte visuelle Kamera	640 × 480 px
Bildformat	.jpg
Audioformat	.wav
gespeicherte Elemente pro Speichervorgang	1 × Wärmebild (Screenshot), 1 × visuelles Echtbild inkl. Temperaturwerten (Metadaten), gegebenenfalls 1 × Sprachnotiz
max. Anzahl Bilder im internen Bildspeicher	600
max. Anzahl Bilder mit je 10 s Sprachnotiz im internen Bildspeicher	350
max. Einsatzhöhe über Bezugshöhe	2000 m
Verschmutzungsgrad entsprechend IEC 61010-1	2 <sup>E)</sup>
relative Luftfeuchtigkeit max. <sup>B)</sup>	90 %
Akku (Li-Ionen)	12 V
Betriebsdauer Akku (Li-Ionen) <sup>F)(G)</sup>	8 h
Energieversorgung Systemzeit	CR2032 (3-V-Lithium-Batterie)
USB-Standard	2.0
USB-Schnittstelle	USB Type-C®
Drahtlos-Konnektivität	WLAN
Sendeleistung WLAN max.	< 20 mW

Wärmebildkamera	GTC 600 C
Betriebsfrequenzbereich WLAN	2402–2480 MHz
Gewicht entsprechend EPTA-Procedure 01:2014	0,61–0,82 kg <sup>F1</sup>
Maße (Länge × Breite × Höhe)	115 × 102 × 231 mm
Schutzart (ausgenommen Akku, in aufrechter Position)	IP54
empfohlene Umgebungstemperatur beim Laden	0 °C ... +35 °C
erlaubte Umgebungstemperaturen	
– beim Betrieb	–10 °C ... +50 °C
– bei Lagerung mit Akku	–20 °C ... +50 °C
– bei Lagerung ohne Akku	–20 °C ... +70 °C
empfohlene Akkus	GBA 12 V
empfohlene Ladegeräte	GAL 12... GAX 18...

- A) entsprechend Norm VDI 5585 (Mittelwert)  
 B) entsprechend Norm VDI 5585  
 C) bei einer Umgebungstemperatur von 20–23 °C und einem Emissionsgrad von > 0,999, Messabstand: 0,3 m, Betriebszeit: > 5 min, Apertur von 60 mm  
 D) zuzüglich einsatzabhängiger Abweichung (z.B. Reflexion, Abstand, Umgebungstemperatur)  
 E) Es tritt nur eine nicht leitfähige Verschmutzung auf, wobei jedoch gelegentlich eine vorübergehende durch Betauung verursachte Leitfähigkeit erwartet wird.  
 F) abhängig vom verwendeten Akku  
 G) bei einer Umgebungstemperatur von **20–30 °C**

Zur eindeutigen Identifizierung Ihres Messwerkzeugs dient die Seriennummer **(4)** auf dem Typenschild.

## Akku

### Akku laden

- **Benutzen Sie nur die in den technischen Daten aufgeführten Ladegeräte.** Nur diese Ladegeräte sind auf den bei Ihrem Messwerkzeug verwendeten Li-Ionen-Akku abgestimmt.

**Hinweis:** Li-Ionen-Akkus werden aufgrund internationaler Transportvorschriften teilgeladen ausgeliefert. Um die volle Leistung des Akkus zu gewährleisten, laden Sie vor dem ersten Einsatz den Akku vollständig auf.

### Akku einsetzen

Schieben Sie den geladenen Akku in die Akku-Aufnahme, bis dieser eingerastet ist.

### Akku entnehmen

Zur Entnahme des Akkus drücken Sie die Akku-Entriegelungstasten und ziehen den Akku heraus. **Wenden Sie dabei keine Gewalt an.**

### Hinweise für den optimalen Umgang mit dem Akku

Schützen Sie den Akku vor Feuchtigkeit und Wasser. Lagern Sie den Akku nur im Temperaturbereich von –20 °C bis 50 °C. Lassen Sie den Akku z.B. im Sommer nicht im Auto liegen.

Eine wesentlich verkürzte Betriebszeit nach der Aufladung zeigt an, dass der Akku verbraucht ist und ersetzt werden muss.

Beachten Sie die Hinweise zur Entsorgung.

## Betrieb

- **Schützen Sie das Messwerkzeug vor Nässe und direkter Sonneneinstrahlung.**
- **Setzen Sie das Messwerkzeug keinen extremen Temperaturen oder Temperaturschwankungen aus.** Lassen Sie es z.B. nicht längere Zeit im Auto liegen. Lassen Sie das Messwerkzeug bei größeren Temperaturschwankungen erst austemperieren, bevor Sie es in Betrieb nehmen. Bei extremen Temperaturen oder Temperaturschwankungen kann die Präzision des Messwerkzeugs beeinträchtigt werden.
- **Achten Sie auf eine korrekte Akklimatisierung des Messwerkzeugs.** Bei starken Temperaturschwankungen kann die Akklimatisierungszeit bis zu **60 min** betragen. Dies kann beispielsweise der Fall sein, wenn Sie das Messwerkzeug im kalten Auto lagern und dann eine Messung im warmen Gebäude vornehmen.
- **Vermeiden Sie heftige Stöße oder Stürze des Messwerkzeugs.** Nach starken äußeren Einwirkungen und bei Auffälligkeiten in der Funktionalität sollten Sie das Messwerkzeug bei einer autorisierten **Bosch**-Kundendienststelle überprüfen lassen.



## Inbetriebnahme

### Ein-/Ausschalten

Klappen Sie zum Messen die Schutzkappe (2) auf. **Achten Sie während der Arbeit darauf, dass der Infrarotsensor nicht verschlossen oder verdeckt wird.**

Zum **Einschalten** des Messwerkzeugs drücken Sie die Ein-/Aus-Taste (12). Im Display (18) erscheint eine Startsequenz. Nach der Startsequenz beginnt das Messwerkzeug sofort mit der Messung und führt diese kontinuierlich bis zum Ausschalten fort.

**Hinweis:** In den ersten Minuten kann es vorkommen, dass das Messwerkzeug sich häufiger selbst abgleicht, da sich Sensor- und Umgebungstemperatur noch nicht angeglichen haben. Der erneute Sensorabgleich ermöglicht eine präzise Messung.

Während dieser Zeit kann die Temperaturanzeige mit ~ gekennzeichnet sein. Während des Sensorabgleichs friert das Wärmebild kurz ein. Bei starken Schwankungen der Umgebungstemperatur verstärkt sich dieser Effekt. Schalten Sie daher das Messwerkzeug möglichst schon einige Minuten vor Messbeginn ein, damit es sich thermisch stabilisieren kann.

Zum **Ausschalten** des Messwerkzeugs drücken Sie die Ein-/Aus-Taste (12) erneut. Das Messwerkzeug speichert alle Einstellungen und schaltet sich dann aus. Schließen Sie die Schutzkappe (2) zum sicheren Transport des Messwerkzeugs.

Im Hauptmenü können Sie wählen, ob und nach welcher Zeit sich das Messwerkzeug automatisch ausschaltet (siehe „Hauptmenü“, Seite 11).

Finden sich der Akku bzw. das Messwerkzeug außerhalb der in den Technischen Daten angegebenen Betriebstemperatur, dann schaltet sich das Messwerkzeug nach einer kurzen Warnung (siehe „Fehler – Ursachen und Abhilfe“, Seite 14) automatisch ab. Lassen Sie das Messwerkzeug austemperieren und schalten Sie es dann wieder ein.

## Messvorbereitung

### Emissionsgrad für Oberflächen-Temperaturmessungen einstellen

Der Emissionsgrad eines Objekts ist vom Material und von der Struktur seiner Oberfläche abhängig. Er gibt an, wie viel Infrarot-Wärmestrahlung das Objekt im Vergleich zu einem idealen Wärmestrahler (schwarzer Körper, Emissionsgrad  $\epsilon = 1$ ) abgibt und hat dementsprechend einen Wert zwischen 0 und 1.

Zur Bestimmung der Oberflächentemperatur wird berührungslos die natürliche Infrarot-Wärmestrahlung gemessen, die das angezielte Objekt aussendet. Für korrekte Messungen muss der am Messwerkzeug eingestellte Emissionsgrad **vor jeder Messung** geprüft und gegebenenfalls an das Messobjekt angepasst werden.

Die im Messwerkzeug voreingestellten Emissionsgrade sind Richtwerte.

Sie können einen der voreingestellten Emissionsgrade auswählen oder einen genauen Zahlenwert eingeben. Stellen

Sie den gewünschten Emissionsgrad über das Menü **<Messung>** → **<Emissionsgrad>** ein (siehe „Hauptmenü“, Seite 11).

► **Korrekte Temperaturmessungen sind nur möglich, wenn der eingestellte Emissionsgrad und der Emissionsgrad des Objekts übereinstimmen.**

Je niedriger der Emissionsgrad ist, desto größer wird der Einfluss der reflektierten Temperatur auf das Messergebnis. Passen Sie deshalb bei Änderungen des Emissionsgrads immer die reflektierte Temperatur an. Stellen Sie die reflektierte Temperatur über das Menü **<Messung>** → **<Reflektierte Temp.>** ein (siehe „Hauptmenü“, Seite 11).

Vermeintliche vom Messwerkzeug dargestellte Temperaturunterschiede können auf unterschiedliche Temperaturen und/oder auf unterschiedliche Emissionsgrade zurückzuführen sein. Bei stark unterschiedlichen Emissionsgraden können die angezeigten Temperaturunterschiede deutlich von den realen abweichen.

Finden sich mehrere Messobjekte aus unterschiedlichem Material bzw. von unterschiedlicher Struktur im Messbereich, dann sind die angezeigten Temperaturwerte nur bei den zum eingestellten Emissionsgrad passenden Objekten genau. Bei allen anderen Objekten (mit anderen Emissionsgraden) können die angezeigten Farbunterschiede als Hinweis auf Temperaturrelationen genutzt werden.

### Hinweise zu den Messbedingungen

Stark reflektierende oder glänzende Oberflächen (z.B. glänzende Fliesen oder blanke Metalle) können die angezeigten Ergebnisse stark verfälschen bzw. beeinträchtigen. Kleben Sie bei Bedarf die Messfläche mit einem dunklen, matten Klebeband, das gut wärmeleitend ist, ab. Lassen Sie das Band kurz auf der Oberfläche austemperieren.

Achten Sie bei reflektierenden Oberflächen auf einen günstigen Messwinkel, damit reflektierte Wärmestrahlung von anderen Objekten das Ergebnis nicht verfälscht. Zum Beispiel kann bei Messungen senkrecht von vorn die Reflexion Ihrer eigenen abgestrahlten Körperwärme die Messung beeinträchtigen. Bei einer ebenen Fläche könnten so die Umrisse und Temperatur Ihres Körpers angezeigt werden (reflektierter Wert), welche nicht der eigentlichen Temperatur der gemessenen Oberfläche entsprechen (emittierter Wert bzw. realer Wert der Oberfläche).

Die Messung durch transparente Materialien (z.B. Glas oder transparente Kunststoffe) hindurch ist prinzipiell nicht möglich.

Die Messergebnisse werden umso genauer und zuverlässiger, je besser und stabiler die Messbedingungen sind. Dabei sind nicht nur starke Temperaturschwankungen der Umgebungsbedingungen relevant, sondern auch starke Schwankungen der Temperaturen des gemessenen Objekts können die Genauigkeit beeinträchtigen.

Die Infrarot-Temperaturmessung wird durch Rauch, Dampf/hohe Luftfeuchtigkeit oder staubige Luft beeinträchtigt.

Hinweise für eine bessere Genauigkeit der Messungen:

- Gehen Sie so nah wie möglich an das Messobjekt heran, um Störfaktoren zwischen Ihnen und der Messfläche zu minimieren.

- Lüften Sie Innenräume vor der Messung, insbesondere wenn die Luft verschmutzt oder sehr dampfig ist. Lassen Sie den Raum nach dem Lüften eine Weile austemperieren, bis er die übliche Temperatur wieder erreicht hat.

### Zuordnung der Temperaturen anhand der Skala

Auf der rechten Seite des Displays wird die Skala (**h**) angezeigt. Die Werte am oberen und unteren Ende orientieren sich an der im Wärmebild erfassten Maximaltemperatur (**g**) bzw. Minimaltemperatur (**i**). Für die Skala werden **99,9 %** der gesamten Pixel bewertet. Die Zuteilung einer Farbe zu einem Temperaturwert im Bild erfolgt gleichmäßig verteilt (linear).

Mithilfe der unterschiedlichen Farbtöne können somit Temperaturen innerhalb dieser beiden Randwerte zugeordnet werden. Eine Temperatur, die genau zwischen dem Maximal- und dem Minimalwert liegt, ist so beispielsweise dem mittleren Farbbereich der Skala zugeordnet.



Zur Temperaturbestimmung eines konkreten Bereiches bewegen Sie das Messwerkzeug, sodass das Fadenkreuz mit Temperaturanzeige (**l**) auf den gewünschten Punkt bzw. Bereich gerichtet ist. In der automatischen Einstellung wird das Farbspektrum der Skala stets auf den gesamten Messbereich innerhalb der Maximal- bzw. Minimaltemperatur linear (= gleichmäßig) verteilt.

Das Messwerkzeug zeigt alle gemessenen Temperaturen im Messbereich im Verhältnis zueinander an. Wird in einem Bereich, beispielsweise in einer farbigen Darstellung, die Wärme in der Farbpalette bläulich angezeigt, bedeutet dies, dass die bläulichen Bereiche zu den kälteren Messwerten im aktuellen Messbereich gehören. Diese Bereiche können aber dennoch in einem Temperaturbereich liegen, der unter Umständen zu Verletzungen führen kann. Achten Sie deshalb immer auf die angezeigten Temperaturen an der Skala bzw. direkt am Fadenkreuz.

## Funktionen

### Anpassen der Farbdarstellung

Je nach Messsituation können unterschiedliche Farbpaletten die Analyse des Wärmebildes erleichtern und Objekte oder Sachverhalte deutlicher im Display abbilden. Die gemessenen Temperaturen werden hierdurch nicht beeinflusst. Es ändert sich lediglich die Darstellung der Temperaturwerte.

Zum Wechseln der Farbpalette bleiben Sie im Messmodus und drücken die Pfeiltasten rechts (**11**) oder links (**15**).

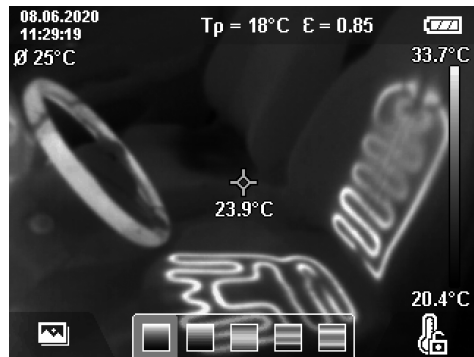

### Überlagerung von Wärme- und Echtbild

Für eine bessere Orientierung (= räumliche Zuordnung des angezeigten Wärmebildes) kann bei ausgeglichenen Temperaturbereichen zusätzlich ein visuelles Echtbild hinzugeschaltet werden.

**Hinweis:** Die Überlagerung von Echt- und Wärmebild ist bei einer Distanz von 0,55 m genau deckend. Bei abweichenden Entfernungen zum Messobjekt kommt es prinzipbedingt zu einem Versatz zwischen Echt- und Wärmebild. Dieser Versatz kann mit speziellen Bosch-Anwendungen ausgeglichen werden. Informationen zu den Anwendungen und ihren Kompatibilitäten finden Sie auf der Produktseite des Messwerkzeugs oder unter [www.bosch-professional.com/thermal](http://www.bosch-professional.com/thermal).

Das Messwerkzeug bietet Ihnen folgende Möglichkeiten:

- **100 % Infrarotbild**  
Es wird ausschließlich das Wärmebild angezeigt.
- **Bild in Bild**  
Das angezeigte Wärmebild wird beschnitten und der umliegende Bereich wird als Echtbild angezeigt. Diese Einstellung verbessert die örtliche Zuordnung des Messbereiches.
- **Transparenz**  
Das angezeigte Wärmebild wird transparent über das Echtbild gelegt. So können Objekte besser erkannt werden.

Durch Drücken der Pfeiltasten auf (**8**) oder ab (**13**) können Sie die Einstellung auswählen.



## Fixieren der Skala

Die Anpassung der Farbverteilung im Wärmebild erfolgt automatisch, kann jedoch durch Drücken der rechten Funktionstaste **(10)** fixiert werden. Dies ermöglicht die Vergleichbarkeit von Wärmebildern, die unter unterschiedlichen Temperaturbedingungen aufgenommen wurden (z.B. bei der Überprüfung von mehreren Räumen auf Wärmebrücken) oder aber das Ausblenden eines extrem kalten oder heißen Objekts im Wärmebild, das dieses sonst verzerren würde (z.B. Heizkörper als heißes Objekt bei der Suche nach Wärmebrücken).

Um die Skala wieder auf automatisch zu schalten, drücken Sie die rechte Funktionstaste **(10)** erneut. Die Temperaturen verhalten sich nun wieder dynamisch und passen sich den gemessenen Minimal- und Maximalwerten an.

## Messfunktionen

Um weitere Funktionen aufzurufen, die Ihnen bei der Anzeige behilflich sein können, drücken Sie die Taste **Func (9)**. Navigieren Sie in den angezeigten Optionen mit den Pfeiltasten links **(15)** bzw. rechts **(11)**, um eine Funktion auszuwählen. Wählen Sie eine Funktion aus und drücken Sie die Taste **Func (9)** erneut.

Folgende Messfunktionen stehen Ihnen zur Verfügung:

### - <Automatik>

Die Farbverteilung im Wärmebild erfolgt automatisch. **Hinweis:** Um eine hohe Genauigkeit über den gesamten Messbereich zu gewährleisten, wird in 2 Temperaturbereichen gemessen. In der Messfunktion **<Automatik>** wählt das Messwerkzeug den geeigneten Temperaturbereich anhand der Temperaturverteilung im Wärmebild automatisch aus. Dabei wird bewertet, wie viele Messwerte über einer bestimmten Temperaturschwelle liegen. Sollen sehr kleine, aber heiße Objekte gemessen werden, kann es zur Auswahl des für hohe Temperaturen ungeeigneten niedrigen Temperaturbereichs kommen. Das ist am vorangestellten Symbol ~ erkennbar. Wechseln Sie in diesem Fall in die Messfunktion **<Manuell>**, in der die Farbverteilung dem eingestellten Temperaturbereich entspricht.

### - <Wärmesucher>

In dieser Messfunktion werden nur die wärmeren Temperaturen im Messbereich als Wärmebild angezeigt. Der Bereich außerhalb dieser wärmeren Temperaturen wird als Echtbild in Graustufen angezeigt. Die Darstellung in Graustufen verhindert, dass farbige Objekte fälschlicherweise mit Temperaturen in Verbindung gebracht werden (z.B. rotes Kabel in Schaltschrank bei Suche nach überhitzten Bauelementen). Passen Sie die Skala mit den Pfeiltasten auf **(8)** und ab **(13)** an. Der angezeigte Temperaturbereich wird dadurch als Wärmebild erweitert bzw. verringert. Das Messwerkzeug misst Minimal- und Maximaltemperaturen weiterhin mit und zeigt diese an den Enden der Skala **(h)** an.

### - <Kältesucher>

In dieser Messfunktion werden nur die kälteren Temperaturen im Messbereich als Wärmebild angezeigt. Der Be-

reich außerhalb dieser kälteren Temperaturen wird als Echtbild in Graustufen angezeigt, um farbige Objekte nicht fälschlicherweise mit Temperaturen in Verbindung zu bringen (z.B. blauer Fensterrahmen bei Suche nach fehlerhafter Dämmung). Passen Sie die Skala mit den Pfeiltasten auf **(8)** und ab **(13)** an. Der angezeigte Temperaturbereich wird dadurch als Wärmebild erweitert bzw. verringert. Das Messwerkzeug misst Minimal- und Maximaltemperaturen weiterhin mit und zeigt diese an den Enden der Skala **(h)** an.

### - <Manuell>

Werden stark abweichende Temperaturen im Wärmebild gemessen (z.B. Heizkörper als heißes Objekt bei Untersuchung von Wärmebrücken), so verteilen sich die zur Verfügung stehenden Farben auf eine hohe Anzahl von Temperaturwerten im Bereich zwischen Maximal- und Minimaltemperatur. Dies kann dazu führen, dass feine Temperaturunterschiede nicht mehr detailliert angezeigt werden können. Um eine detailreiche Darstellung des zu untersuchenden Temperaturbereichs zu erreichen, gehen Sie folgendermaßen vor: Nachdem Sie in den Modus **<Manuell>** gewechselt sind, können Sie die Maximal- bzw. Minimaltemperatur einstellen. So können Sie den Temperaturbereich festlegen, der für Sie relevant ist und in dem Sie feine Unterschiede erkennen möchten. Die Einstellung **<Skala zurücksetzen>** passt die Skala wieder automatisch an die gemessenen Werte im Sichtfeld des Infrarotsensors an.

## Hauptmenü

Um zum Hauptmenü zu gelangen, drücken Sie erst die Taste **Func (9)** zum Aufrufen der Messfunktionen. Drücken Sie nun die rechte Funktionstaste **(10)**.

### - <Messung>

#### • <Emissionsgrad> (d)

Für einige der häufigsten Materialien stehen gespeicherte Emissionsgrade zur Auswahl. Um die Suche zu erleichtern, sind die Werte zu Gruppen im Emissionsgradkatalog zusammengefasst. Wählen Sie im Menüpunkt **<Material>** zunächst die passende Kategorie aus und dann das passende Material. Der dazugehörige Emissionsgrad wird in der Zeile darunter angezeigt. Wenn Ihnen der genaue Emissionsgrad Ihres Messobjekts bekannt ist, können Sie diesen auch als Zahlenwert im Menüpunkt **<Emissionsgrad>** einstellen. Falls Sie häufig dieselben Materialien messen, können Sie 5 Emissionsgrade als Favoriten hinterlegen und diese schnell über die oberste Leiste (nummeriert von 1 bis 5) aufrufen.

#### • <Reflektierte Temp.> (c)

Die Einstellung dieses Parameters kann das Messergebnis besonders bei Materialien mit niedrigem Emissionsgrad (= hoher Reflexion) verbessern. In manchen Situationen (besonders in Innenräumen) entspricht die reflektierte Temperatur der Umgebungstemperatur. Wenn Objekte mit stark abweichenden Temperaturen in der Nähe stark reflektierender Objek-

te die Messung beeinflussen können, sollten Sie diesen Wert anpassen.

#### - <Anzeige>

##### ▪ <Mittelpunkt> (l)

Der Punkt wird mittig im Wärmebild angezeigt und zeigt Ihnen den gemessenen Temperaturwert an dieser Stelle an.

##### ▪ <Heißpunkt> (k): <AN>/<AUS>

Der heißeste Punkt (= Messpixel) wird durch ein rotes Fadenkreuz im Wärmebild markiert. Dies erleichtert die Suche nach kritischen Stellen (z.B. lose Kontaktklemme im Schaltschrank). Für eine möglichst genaue Messung fokussieren Sie das Messobjekt im Zentrum des Displays (186 × 140 px). Auf diese Weise wird der entsprechende Temperaturwert dieses Messobjekts mit angezeigt.

##### ▪ <Kaltpunkt> (m): <AN>/<AUS>

Der kälteste Punkt (= Messpixel) wird durch ein blaues Fadenkreuz im Wärmebild markiert. Dies erleichtert die Suche nach kritischen Stellen (z.B. undichte Stelle im Fenster). Für eine möglichst genaue Messung fokussieren Sie das Messobjekt im Zentrum des Displays (186 × 140 px).

##### ▪ <Farbskala> (h): <AN>/<AUS>

##### ▪ <Durchschnittstemp.> (b): <AN>/<AUS>

Die Durchschnittstemperatur (b) wird oben links im Wärmebild angezeigt (durchschnittliche Temperatur aller gemessenen Werte im Wärmebild). Dies kann es Ihnen erleichtern, die reflektierte Temperatur zu bestimmen.

#### - <WiFi> (e): <AN>/<AUS>

(siehe „Datenübertragung“, Seite 13)

#### - <Gerät>

##### ▪ <Sprache>

Unter diesem Menüpunkt können Sie die in der Anzeige verwendete Sprache auswählen.

##### ▪ <Zeit & Datum> (a)

Für die Änderung von Zeit und Datum im Messwerkzeug rufen Sie das Untermenü <Zeit & Datum> auf. In diesem Untermenü können Sie neben der Einstellung von Zeit und Datum auch deren jeweiligen Formate ändern. Zum Verlassen des Untermenüs <Zeit> und <Datum> drücken Sie entweder die rechte Funktionstaste (10), um die Einstellungen zu speichern, oder die linke Funktionstaste (17), um die Änderungen zu verwerfen.

##### ▪ <Ausschaltzeit>

Unter diesem Menüpunkt können Sie das Zeitintervall wählen, nach dem sich das Messwerkzeug automatisch abschalten soll, wenn keine Taste gedrückt wird. Sie können die automatische Abschaltung auch deaktivieren, indem Sie die Einstellung <Nie> wählen.

##### ▪ <WiFi Einstellungen>

Unter diesem Menüpunkt können Sie einen anderen Wi-Fi®-Kanal einstellen oder einen neuen Wi-Fi®-Schlüssel generieren.

##### ▪ <Hohe Audioqualität>

Unter diesem Menüpunkt können Sie die Qualität der

aufgenommenen Audiodatei via Sprachnotiz anpassen. Bitte beachten Sie dabei, dass eine hohe Audioqualität mehr Speicherplatz benötigt.

##### ▪ <Geräteinfo>

Unter diesem Menüpunkt können Sie Informationen über das Messwerkzeug abrufen. Sie finden dort die Seriennummer des Messwerkzeugs und die installierte Software-Version.

##### ▪ <Werkseinstellungen>

Unter diesem Menüpunkt können Sie das Messwerkzeug auf Werkseinstellungen zurücksetzen und alle Daten endgültig löschen. Dies kann unter Umständen mehrere Minuten dauern. Drücken Sie die Pfeiltaste rechts (11) für <Mehr>, um in das Untermenü zu gelangen. Drücken Sie dann entweder die rechte Funktionstaste (10), um alle Dateien zu löschen, oder die linke Funktionstaste (17), um den Vorgang abbrechen.

Um ein beliebiges Menü zu verlassen und zum Standard-Anzeigenbildschirm zurückzukehren, können Sie auch die Taste Messung (23) drücken.

## Update Messwerkzeug-Software

Bei Bedarf können Sie die Software des Messwerkzeugs über die USB Type-C®-Schnittstelle aktualisieren. Informationen dazu finden Sie unter:  
[www.bosch-professional.com/thermal-update](http://www.bosch-professional.com/thermal-update).

## Dokumentation von Messergebnissen

### Messergebnisse speichern

Direkt nach dem Einschalten beginnt das Messwerkzeug mit der Messung und führt diese kontinuierlich bis zum Ausschalten fort.

Um ein Bild zu speichern, richten Sie die Kamera auf das gewünschte Messobjekt und drücken Sie die Taste Speichern (14). Das Bild wird im internen Speicher des Messwerkzeugs abgelegt. Alternativ drücken Sie die Taste Messung (23) (Pause). Die Messung wird eingefroren und im Display angezeigt. Dies ermöglicht Ihnen eine sorgfältige Betrachtung des Bildes und eine nachträgliche Anpassung (z.B. der Farbpalette). Möchten Sie das eingefrorene Bild nicht abspeichern, starten Sie mit der Taste Messung (23) wieder den Messmodus. Wenn Sie das Bild im internen Speicher des Messwerkzeugs ablegen möchten, drücken Sie die Taste Speichern (14).

### Eine Sprachnotiz aufnehmen

Um Umgebungsbedingungen oder zusätzliche Informationen zum abgespeicherten Wärmebild festzuhalten, können Sie eine Sprachnotiz aufnehmen. Diese wird zusätzlich zum Wärmebild und visuellen Bild abgespeichert und kann später übertragen werden.

Das Aufnehmen einer Sprachnotiz empfiehlt sich, um eine bessere Dokumentation zu gewährleisten.

Die Aufnahme der Sprachnotiz erfolgt in der Galerie. Gehen Sie wie folgt vor:

- Drücken Sie die linke Funktionstaste (17), um in die Galerie zu gelangen.

- Drücken Sie die Taste **Func (9)**. Die Aufnahme beginnt. Nehmen Sie alle relevanten Informationen auf.
- Um die Aufnahme zu **beenden**, drücken Sie entweder nochmals die Taste **Func (9)** oder die rechte Funktionstaste **(10)**.
- Um die Aufnahme **abzubrechen**, drücken Sie die linke Funktionstaste **(17)**. Nach der Aufnahme können Sie die Sprachnotiz anhören.
- Um die Aufnahme **abzuhören**, drücken Sie erneut die Taste **Func (9)**. Die Aufnahme wird abgespielt.
  - Um das Abspielen zu **pausieren**, drücken Sie die rechte Funktionstaste **(10)**. Um die pausierte Aufnahme weiter abzuspielen, drücken Sie erneut die rechte Funktionstaste **(10)**.
  - Um das Abspielen zu **stoppen**, drücken Sie die linke Funktionstaste **(17)**.

Um eine neue Sprachnotiz aufzunehmen, löschen Sie die vorhandene Sprachnotiz und starten dann eine neue Aufnahme.

Beachten Sie bei der Aufnahme:

- Das Mikrofon **(16)** befindet sich hinter der Tastatur neben dem Mikrofon-Symbol. Sprechen Sie in Richtung des Mikrofons.
- Die Aufnahme kann maximal 30 s betragen.

#### Abrufen gespeicherter Bilder

Zum Abrufen gespeicherter Wärmebilder gehen Sie wie folgt vor:

- Drücken Sie die linke Funktionstaste **(17)**. Im Display erscheint nun das zuletzt gespeicherte Foto.
- Um zwischen den gespeicherten Wärmebildern zu wechseln, drücken Sie die Pfeiltasten rechts **(11)** oder links **(15)**.

Zusätzlich zum Wärmebild wurde auch das visuelle Bild gespeichert. Um dieses aufzurufen, drücken Sie die Pfeiltaste ab **(13)**.

Sie können durch Drücken der Pfeiltaste auf **(8)** das aufgenommene Wärmebild auch als Vollbild anzeigen. In der Vollbildansicht wird die Anzeige der Titelleiste nach 3 s ausgeblendet, damit Sie alle Details des Wärmebilds betrachten können.

Mit den Pfeiltasten auf **(8)** und ab **(13)** können Sie die Ansichten wechseln.

#### Löschen gespeicherter Bilder und Sprachnotizen

Zum Löschen einzelner oder aller Wärmebilder wechseln Sie in die Galerieansicht:

- Drücken Sie die rechte Funktionstaste **(10)** unter dem Papierkorb-Symbol. Es öffnet sich ein Untermenü. Hier können Sie auswählen, ob Sie nur dieses Bild, nur die dazugehörige Sprachnotiz (falls Sie eine aufgenommen haben) oder alle Bilder löschen wollen. Wenn Sie nur dieses Bild oder die Sprachnotiz löschen wollen, bestätigen Sie den Vorgang mit der Taste **Func (9)**.
- Wenn Sie alle Bilder löschen wollen, drücken Sie die Taste **Func (9)** oder die rechte Funktionstaste **(10)**, bestätigen den Vorgang zusätzlich mit der rechten

Funktionstaste **(10)** oder brechen den Löschvorgang durch Drücken der linken Funktionstaste **(17)** ab.

Datenfragmente der Bilder verbleiben im Speicher und könnten rekonstruiert werden. Zum endgültigen Löschen wählen Sie im Hauptmenü **<Gerät>** → **<Werkseinstellungen>**.

#### Datenübertragung

##### Datenübertragung über USB-Schnittstelle

Öffnen Sie die Abdeckung der USB Type-C®-Buchse **(6)**. Verbinden Sie die USB Type-C®-Buchse **(7)** des Messwerkzeugs über das mitgelieferte USB Type-C®-Kabel **(26)** mit Ihrem Computer.

Schalten Sie das Messwerkzeug nun mit der Ein-/Aus-Taste **(12)** ein.

Öffnen Sie auf Ihrem Computer den Datei-Browser und wählen Sie das Laufwerk **GTC 600 C** aus. Die gespeicherten Dateien können vom internen Speicher des Messwerkzeugs kopiert, auf Ihren Computer verschoben oder gelöscht werden. Sobald Sie den gewünschten Vorgang beendet haben, trennen Sie das Laufwerk standardmäßig vom Computer und schalten dann das Messwerkzeug mit der Ein-/Aus-Taste **(12)** wieder aus.

**Achtung:** Melden Sie das Laufwerk immer zuerst aus Ihrem Betriebssystem ab (Laufwerk auswerfen), da sonst der interne Speicher des Messwerkzeugs beschädigt werden kann.

Entfernen Sie das USB Type-C®-Kabel **während** des Messbetriebs und schließen Sie die Abdeckung **(6)**.

Halten Sie die Abdeckung der USB-Schnittstelle immer geschlossen, damit kein Staub oder Spritzwasser in das Gehäuse eindringen kann.

**Hinweis:** Verbinden Sie das Messwerkzeug über USB ausschließlich mit einem Computer. Beim Anschluss an andere Geräte kann das Messwerkzeug beschädigt werden.

**Hinweis:** Die USB Type-C®-Schnittstelle dient ausschließlich der Datenübertragung. Batterien und Akkus können darüber nicht geladen werden.

##### Nachbearbeitung der Wärmebilder

Sie können die gespeicherten Wärmebilder mit speziellen Bosch-Anwendungen nachbearbeiten. Informationen zu den Anwendungen und ihren Kompatibilitäten finden Sie auf der Produktseite des Messwerkzeugs oder unter [www.bosch-professional.com/thermal](http://www.bosch-professional.com/thermal).

##### Datenübertragung über WLAN

Das Messwerkzeug ist mit einer Wi-Fi®-Schnittstelle ausgestattet, die die drahtlose Übertragung der gespeicherten Bilder vom Messwerkzeug auf ein mobiles Endgerät ermöglicht.

Für die Nutzung werden spezielle Bosch-Applikationen (Apps) zur Verfügung gestellt. Diese können Sie je nach Endgerät in den entsprechenden Stores herunterladen:



Die Bosch-Applikationen ermöglichen Ihnen (neben der drahtlosen Datenübertragung Ihrer Bilder) einen erweiterten



Funktionsumfang und vereinfachen die Nachbearbeitung sowie die Weiterleitung der Messdaten (z.B. per E-Mail). Informationen zur erforderlichen Systemvoraussetzung für eine Wi-Fi®-Verbindung finden Sie auf der Bosch-Internetseite unter [www.bosch-professional.com/thermal](http://www.bosch-professional.com/thermal).







Um die Wi-Fi®-Verbindung am Messwerkzeug zu aktivieren/deaktivieren, rufen Sie das Hauptmenü auf, navigieren mit den Tasten zur Auswahl **<WiFi>** und aktivieren/deaktivieren

diese. Bei aktiviertem Wi-Fi® erscheint im Display die Anzeige **(e)**. Stellen Sie sicher, dass die Wi-Fi®-Schnittstelle an Ihrem mobilen Endgerät aktiviert ist.

Nach dem Start der Bosch-Applikation kann (bei aktivierten Wi-Fi®-Modulen) die Verbindung zwischen mobilem Endgerät und Messwerkzeug hergestellt werden. Folgen Sie hierzu den Anweisungen der Applikation (App).

## Fehler – Ursachen und Abhilfe

Im Falle einer Störung führt das Messwerkzeug einen Neustart durch und kann im Anschluss wieder verwendet werden. Andernfalls hilft Ihnen die unten stehende Übersicht bei dauerhaften Fehlermeldungen.

Fehler	Ursache	Abhilfe
Messwerkzeug kann nicht eingeschaltet werden.	Akku leer	Laden Sie den Akku.
	Akku zu warm bzw. zu kalt	Lassen Sie den Akku austemperieren bzw. wechseln Sie ihn.
	Messwerkzeug zu warm bzw. zu kalt	Lassen Sie das Messwerkzeug austemperieren.
	Bildspeicher voll	Übertragen Sie die Bilder bei Bedarf auf ein anderes Speichermedium (z.B. Computer). Löschen Sie dann die Bilder im internen Speicher.
	Bildspeicher defekt	Formatieren Sie den internen Speicher, indem Sie alle Bilder löschen. Besteht das Problem weiterhin, senden Sie das Messwerkzeug an eine autorisierte Bosch-Kundendienststelle.
	langsame Datenübertragung bei Wi-Fi®-Verbindung	Wechseln Sie den Wi-Fi®-Kanal (im Hauptmenü unter <b>&lt;Gerät&gt;</b> → <b>&lt;WiFi Einstellungen&gt;</b> → <b>&lt;WiFi Kanal&gt;</b> ).
	Messwerkzeug wird nicht vom Computer erkannt.	Prüfen Sie, ob der Treiber auf Ihrem Computer aktuell ist. Gegebenenfalls ist eine neuere Betriebssystem-Version auf dem Computer notwendig.
Das Messwerkzeug kann nicht mit einem Computer verbunden werden.	USB-Anschluss oder USB-Kabel defekt	Prüfen Sie, ob sich das Messwerkzeug mit einem anderen Computer verbinden lässt. Wenn nicht, senden Sie das Messwerkzeug an eine autorisierte Bosch-Kundendienststelle.
	Knopfzelle leer	Wechseln Sie die Knopfzelle (siehe „Knopfzelle wechseln (siehe Bild <b>B</b> )“, Seite 15) und bestätigen Sie den Wechsel.
	Messwerkzeug defekt	Senden Sie das Messwerkzeug an eine autorisierte Bosch-Kundendienststelle.

## Begriffserklärungen

Weitere Informationen finden Sie unter [www.bosch-professional.com/thermal](http://www.bosch-professional.com/thermal).

### Infrarot-Wärmestrahlung

Die Infrarot-Wärmestrahlung ist eine elektromagnetische Strahlung, die von jedem Körper über 0 Kelvin (-273 °C) ausgesendet wird. Die Menge der Strahlung hängt von der Temperatur und dem Emissionsgrad des Körpers ab.

### Emissionsgrad

Der Emissionsgrad eines Objekts ist vom Material und von der Struktur seiner Oberfläche abhängig. Er gibt an, wie viel

Infrarot-Wärmestrahlung das Objekt im Vergleich zu einem idealen Wärmestrahler (schwarzer Körper, Emissionsgrad  $\epsilon = 1$ ) abgibt und hat dementsprechend einen Wert zwischen 0 und 1.

### Wärmebrücke

Als Wärmebrücke wird eine Stelle an der Außenwand eines Gebäudes bezeichnet, an der es durch die Konstruktion zu einem örtlich erhöhten Wärmeverlust kommt.

Wärmebrücken können zu einem erhöhten Schimmelrisiko führen.

### Reflektierte Temperatur/Reflexivität eines Objektes

Die reflektierte Temperatur sind die Wärmestrahlungen, die nicht von dem Objekt selbst ausgehen. Abhängig von Struktur und Material werden Umgebungsstrahlungen im zu messenden Objekt reflektiert und verfälschen somit das eigentliche Temperaturergebnis.

### Objektabstand

Der Abstand zwischen dem Messobjekt und dem Messwerkzeug beeinflusst die erfasste Flächengröße pro Pixel. Mit zunehmendem Objektabstand können Sie zunehmend größere Objekte erfassen.

Entfernung (m)	Größe Infrapixel (mm)	Breite × Höhe Infrabereich (m)
0,30	0,85	~ 0,22 × 0,16
0,55	1,56	~ 0,40 × 0,29
1,00	2,84	~ 0,73 × 0,54
2,00	5,69	~ 1,46 × 1,07
5,00	14,22	~ 3,64 × 2,68

## Wartung und Service

### Wartung und Reinigung

Lagern und transportieren Sie das Messwerkzeug nur in einem geeigneten Behältnis wie der Originalverpackung. Halten Sie das Messwerkzeug stets sauber. Ein verschmutzter Infrarotsensor (24) kann die Messgenauigkeit beeinträchtigen.

Beim Reinigen darf keine Flüssigkeit in das Messwerkzeug eindringen.

Versuchen Sie nicht, mit spitzen Gegenständen Schmutz von Infrarotsensor (24), Kamera (25), Lautsprecher (19) oder Mikrofon (16) zu entfernen. Wischen Sie nicht über Infrarotsensor und Kamera (Gefahr von Verkratzen).

Wenn Sie eine erneute Kalibrierung Ihres Messwerkzeugs wünschen, wenden Sie sich bitte an eine autorisierte Bosch-Kundendienststelle.

Senden Sie im Reparaturfall das Messwerkzeug in der Originalverpackung ein.

Im Messwerkzeug befinden sich keine durch den Anwender wartbaren Teile. Durch das Öffnen der Gehäuseschale kann das Messwerkzeug zerstört werden.

### Knopfzelle wechseln (siehe Bild B)

Drehen Sie die Schraube (5) der Knopfzellen-Halterung heraus. Ziehen Sie die Knopfzellen-Halterung (3) mit einem Hilfswerkzeug (z. B. einem flachen Schraubenzieher) aus dem Messwerkzeug. Wechseln Sie die Knopfzelle. Drehen Sie die Schraube (5) nach dem Einsetzen der Knopfzellen-Halterung wieder fest.

### Kundendienst und Anwendungsberatung

Der Kundendienst beantwortet Ihre Fragen zu Reparatur und Wartung Ihres Produkts sowie zu Ersatzteilen. Explosionszeichnungen und Informationen zu Ersatzteilen finden Sie auch unter: [www.bosch-pt.com](http://www.bosch-pt.com)

Das Bosch-Anwendungsberatungs-Team hilft Ihnen gerne bei Fragen zu unseren Produkten und deren Zubehör.

Geben Sie bei allen Rückfragen und Ersatzteilbestellungen bitte unbedingt die 10-stellige Sachnummer laut Typenschild des Produkts an.

### Deutschland

Robert Bosch Power Tools GmbH  
Servicezentrum Elektrowerkzeuge  
Zur Luhne 2

37589 Kalefeld – Willershausen

Kundendienst: Tel.: (0711) 400 40 460

E-Mail: [Servicezentrum.Elektrowerkzeuge@de.bosch.com](mailto:Servicezentrum.Elektrowerkzeuge@de.bosch.com)

Unter [www.bosch-pt.de](http://www.bosch-pt.de) können Sie online Ersatzteile bestellen oder Reparaturen anmelden.

Anwendungsberatung:

Tel.: (0711) 400 40 460

Fax: (0711) 400 40 462

E-Mail: [kundenberatung.ew@de.bosch.com](mailto:kundenberatung.ew@de.bosch.com)

### Weitere Serviceadressen finden Sie unter:

[www.bosch-pt.com/serviceaddresses](http://www.bosch-pt.com/serviceaddresses)

### Transport

Die empfohlenen Li-Ionen-Akkus unterliegen den Anforderungen des Gefahrgutrechts. Die Akkus können durch den Benutzer ohne weitere Auflagen auf der Straße transportiert werden.

Beim Versand durch Dritte (z. B.: Lufttransport oder Spedition) sind besondere Anforderungen an Verpackung und Kennzeichnung zu beachten. Hier muss bei der Vorbereitung des Versandstückes ein Gefahrgut-Experte hinzugezogen werden.

Versenden Sie Akkus nur, wenn das Gehäuse unbeschädigt ist. Kleben Sie offene Kontakte ab und verpacken Sie den Akku so, dass er sich nicht in der Verpackung bewegt. Bitte beachten Sie auch eventuelle weiterführende nationale Vorschriften.

### Entsorgung



Messwerkzeuge, Akkus/Batterien, Zubehör und Verpackungen sollen einer umweltgerechten Wiederverwertung zugeführt werden.



Werfen Sie Messwerkzeuge und Akkus/Batterien nicht in den Hausmüll!

### Nur für EU-Länder:

Gemäß der europäischen Richtlinie 2012/19/EU über Elektro- und Elektronik-Altgeräte und ihrer Umsetzung in nationales Recht müssen nicht mehr gebrauchsfähige Messwerkzeuge und gemäß der europäischen Richtlinie 2006/66/EG müssen defekte oder verbrauchte Akkus/Batterien getrennt gesammelt und einer umweltgerechten Wiederverwendung zugeführt werden.

Bei unsachgemäßer Entsorgung können Elektro- und Elektronik-Altgeräte aufgrund des möglichen Vorhandenseins ge-

fährlicher Stoffe schädliche Auswirkungen auf die Umwelt und die menschliche Gesundheit haben.

#### Nur für Deutschland:

#### Informationen zur Rücknahme von Elektro-Altgeräten für private Haushalte

Wie im Folgenden näher beschrieben, sind bestimmte Vertreter zur unentgeltlichen Rücknahme von Altgeräten verpflichtet.

Vertreiter mit einer Verkaufsfläche für Elektro- und Elektronikgeräte von mindestens 400 m<sup>2</sup> sowie Vertreter von Lebensmitteln mit einer Gesamtverkaufsfläche von mindestens 800 m<sup>2</sup>, die mehrmals im Kalenderjahr oder dauerhaft Elektro- und Elektronikgeräte anbieten und auf dem Markt bereitstellen, sind verpflichtet,

1. bei der Abgabe eines neuen Elektro- oder Elektronikgeräts an einen Endnutzer ein Altgerät des Endnutzers der gleichen Geräteart, das im Wesentlichen die gleichen Funktionen wie das neue Gerät erfüllt, am Ort der Abgabe oder in unmittelbarer Nähe hierzu unentgeltlich zurückzunehmen; Ort der Abgabe ist auch der private Haushalt, sofern dort durch Auslieferung die Abgabe erfolgt: In diesem Fall ist die Abholung des Altgeräts für den Endnutzer unentgeltlich; und
2. auf Verlangen des Endnutzers Altgeräte, die in keiner äußeren Abmessung größer als 25 cm sind, im Einzelhandelsgeschäft oder in unmittelbarer Nähe hierzu unentgeltlich zurückzunehmen; die Rücknahme darf nicht an den Kauf eines Elektro- oder Elektronikgerätes geknüpft werden und ist auf drei Altgeräte pro Geräteart beschränkt.

Der Vertreter hat beim Abschluss des Kaufvertrags für das neue Elektro- oder Elektronikgerät den Endnutzer über die Möglichkeit zur unentgeltlichen Rückgabe bzw. Abholung des Altgeräts zu informieren und den Endnutzer nach seiner Absicht zu befragen, ob bei der Auslieferung des neuen Geräts ein Altgerät zurückgegeben wird.

Dies gilt auch bei Vertrieb unter Verwendung von Fernkommunikationsmitteln, wenn die Lager- und Versandflächen für Elektro- und Elektronikgeräte mindestens 400 m<sup>2</sup> betragen oder die gesamten Lager- und Versandflächen mindestens 800 m<sup>2</sup> betragen, wobei die unentgeltliche Abholung auf Elektro- und Elektronikgeräte der Kategorien 1 (Wärmeüberträger), 2 (Bildschirmgeräte) und 4 (Großgeräte mit mindestens einer äußeren Abmessung über 50 cm) beschränkt ist. Für alle übrigen Elektro- und Elektronikgeräte muss der Vertreter geeignete Rückgabemöglichkeiten in zumutbarer Entfernung zum jeweiligen Endnutzer gewährleisten; das gilt auch für Altgeräte, die in keiner äußeren Abmessung größer als 25 cm sind, die der Endnutzer zurückgeben will, ohne ein neues Gerät zu kaufen.

#### Akkus/Batterien:

##### Li-Ion:

Bitte beachten Sie die Hinweise im Abschnitt Transport (siehe „Transport“, Seite 15).

## English

### Safety Instructions



All instructions must be read and observed. The safeguards integrated into the measuring tool may be compromised if the measuring tool is not used in accordance with these

instructions. **STORE THESE INSTRUCTIONS IN A SAFE PLACE.**

- ▶ **Have the measuring tool serviced only by a qualified specialist using only original replacement parts.** This will ensure that the safety of the measuring tool is maintained.
- ▶ **Do not use the measuring tool in explosive atmospheres which contain flammable liquids, gases or dust.** Sparks may be produced inside the measuring tool, which can ignite dust or fumes.
- ▶ **Do not open the battery.** There is a risk of short-circuiting.
- ▶ **In case of damage and improper use of the battery, vapours may be emitted. The battery can set alight or explode.** Ensure the area is well ventilated and seek medical attention should you experience any adverse effects. The vapours may irritate the respiratory system.
- ▶ **If used incorrectly or if the battery is damaged, flammable liquid may be ejected from the battery. Contact with this liquid should be avoided. If contact accidentally occurs, rinse off with water. If the liquid comes into contact with your eyes, seek additional medical attention.** Liquid ejected from the battery may cause irritation or burns.
- ▶ **The battery can be damaged by pointed objects such as nails or screwdrivers or by force applied externally.** An internal short circuit may occur, causing the battery to burn, smoke, explode or overheat.
- ▶ **When the battery is not in use, keep it away from paper clips, coins, keys, nails, screws or other small metal objects that could make a connection from one terminal to another.** A short circuit between the battery terminals may cause burns or a fire.
- ▶ **Only use the battery with products from the manufacturer.** This is the only way in which you can protect the battery against dangerous overload.
- ▶ **Only charge the batteries using chargers recommended by the manufacturer.** A charger that is suitable for one type of battery may pose a fire risk when used with a different battery.



**Protect the battery against heat, e.g. against continuous intense sunlight, fire, dirt, water and moisture.** There is a risk of explosion and short-circuiting.



**WARNING**

Ensure that the coin cell is kept out of the reach of children.

Coin cells are dangerous.

- ▶ **Coin cells must never be swallowed or inserted into any other part of the body. If you suspect that someone has swallowed a coin cell or that a coin cell has entered the body in another way, seek medical attention immediately.** Swallowing coin cells can result in severe internal burns and death within 2 hours.
- ▶ **Ensure that coin cell replacement is carried out properly.** There is a risk of explosion.
- ▶ **Only use the coin cells listed in this operating manual.** Do not use any other coin cells or other forms of electrical power supply.
- ▶ **Do not attempt to recharge the coin cell and do not short circuit the coin cell.** The coin cell may leak, explode, catch fire and cause personal injury.
- ▶ **Remove and dispose of drained coin cell correctly.** Drained coin cell may leak and damage the product or cause personal injury.
- ▶ **Do not overheat the coin cell or throw it into fire.** The coin cell may leak, explode, catch fire and cause personal injury.
- ▶ **Do not damage the coin cell and take the coin cell apart.** The coin cell may leak, explode, catch fire and cause personal injury.
- ▶ **Do not allow damaged coin cells to come into contact with water.** Leaking lithium may mix with water to create hydrogen, which could cause a fire, an explosion, or personal injury.
- ▶ If the coin cell holder cannot be closed correctly and fully, stop using the measuring tool, remove the coin cell and have the measuring tool repaired.



**Keep the magnet away from implants and other medical devices, e.g. pacemakers or insulin pumps.** The magnet generates a field that can impair the function of implants and medical devices.

- ▶ **Keep the measuring tool away from magnetic storage media and magnetically-sensitive devices.** The effect of the magnets can lead to irreversible data loss.
- ▶ **Protect the measuring tool, particularly the area around the infrared sensor, speaker and microphone, from moisture, snow, dust and dirt. The infrared sensor could fog up or become contaminated and distort the measurements.** Incorrect settings on the tool and other atmospheric influences may make the measurements inaccurate. Object temperatures could be shown to be hotter or colder than they are, which may present a danger if touched.
- ▶ **High temperature differences in a thermal image may cause even high temperatures to be shown in a colour**

**associated with low temperatures.** Coming into contact with such an area may cause burns.

- ▶ **Temperature measurements will only be correct if the emissivity setting matches the emissivity of the object.** Otherwise, object temperatures could be shown to be hotter or colder than they are, which may present a danger if touched.
- ▶ **Do not point the measuring tool directly at the sun or at high-performance CO<sub>2</sub> lasers.** This may damage the detector.
- ▶ **Do not place the measuring tool on the rechargeable battery.** It can easily tip over. The fall may cause injuries.

## Product Description and Specifications

Please observe the illustrations at the beginning of this operating manual.

### Intended Use

This thermal imaging camera is designed for the contactless measurement of surface temperatures.

The displayed thermal image shows the temperature distribution in the thermal imaging camera's field of view and therefore enables temperature deviations to be depicted in different colours.

When used correctly, this makes it possible to examine areas and objects in a contactless manner for temperature differences and discrepancies in order to make components and/or any weaknesses visible, including:

- Thermal insulation and other types of insulation (e.g. locating thermal bridges)
- Active heating and hot water pipes (e.g. underfloor heating) in floors and walls
- Overheated electrical components (e.g. fuses or terminals)
- Faulty or damaged machine parts (e.g. overheating due to faulty ball bearings)

The measuring tool is not suitable for measuring the temperature of gases.

The measuring tool must not be used for human medical purposes.

Please find out about veterinary application at [www.bosch-professional.com/thermal](http://www.bosch-professional.com/thermal).

The measuring tool is suitable for indoor and outdoor use.

### Product Features

The numbering of the product features shown refers to the illustration of the measuring tool on the graphic page.

- (1) Magnet
- (2) Protective cap for visual camera and infrared sensor
- (3) Coin cell holder
- (4) Serial number
- (5) Coin cell holder screw

- (6) Flap for USB port
- (7) USB Type-C® port<sup>a)</sup>
- (8) Up arrow button
- (9) Measuring functions button **Func**
- (10) Switching temperature scale between automatic and fixed/right-hand function button
- (11) Right-hand arrow button
- (12) On/off button
- (13) Down arrow button
- (14) Save button
- (15) Left-hand arrow button
- (16) Microphone
- (17) Gallery button/left-hand function button
- (18) Display
- (19) Speaker
- (20) Battery bay
- (21) Battery release button<sup>b)</sup>
- (22) Rechargeable battery<sup>b)</sup>
- (23) Pause/start measurement button
- (24) Infrared sensor
- (25) Visual camera

**(26) USB Type-C® cable**

- a) USB Type-C® and USB-C® are trademarks of USB Implementers Forum.
- b) **The accessories illustrated or described are not included as standard delivery.**

**Display Elements**

- (a) Time/date indicator
  - (b) Average temperature indicator
  - (c) Reflected temperature indicator
  - (d) Emissivity indicator
  - (e) Wi-Fi® switched on/off indicator<sup>a)</sup>
  - (f) Battery charge indicator
  - (g) Maximum surface temperature in the measuring range indicator
  - (h) Scale
  - (i) Minimum surface temperature in the measuring range indicator
  - (j) Fix temperature scale symbol
  - (k) Hotspot indicator (example)
  - (l) Crosshairs with temperature indicator
  - (m) Cold spot indicator (example)
  - (n) Gallery symbol
- a) Wi-Fi® is a registered trademark of the Wi-Fi Alliance®.

**Technical Data**

Thermal imaging camera	GTC 600 C
Article number	<b>3 601 K83 501</b>
Resolution of infrared sensor	256 × 192 px
Thermal sensitivity <sup>A)</sup>	≤ 50 mK
Spectral range	8–14 μm
Field of view (FOV) <sup>B)</sup>	40° × 30°
Focus distance <sup>B)</sup>	≥ 0.3 m
Focus	Fixed
Thermal image refresh rate	≤ 9 Hz
Surface temperature measuring range <sup>B)</sup>	–20 °C to +600 °C
Surface temperature measuring accuracy <sup>B)C)D)</sup>	
–20 °C ... ≤ +10 °C	±4 °C
> +10 °C ... ≤ +100 °C	±2 °C
> +100 °C	±2 %
Temperature resolution	0.1 °C
Display type	TFT
Display size	3.5"
Display resolution	320 × 240 px
Integrated visual camera resolution	640 × 480 px
Image format	.jpg
Audio format	.wav

Thermal imaging camera	GTC 600 C
Elements saved per saving process	1 × thermal image (screenshot), 1 × real visual image incl. temperature values (metadata), 1 × voice note if applicable
Max. number of images in internal image memory	600
Max. number of images with a 10 s voice note each in internal image memory	350
Max. altitude	2000 m
Pollution degree according to IEC 61010-1	2 <sup>E)</sup>
Relative air humidity max. <sup>B)</sup>	90 %
Rechargeable battery (Li-ion)	12 V
Rechargeable battery operating time (Li-ion) <sup>F)G)</sup>	8 h
System time power supply	CR2032 (3 V lithium battery)
USB standard	2.0
USB Port	USB Type-C®
Wireless connectivity	WLAN
Max. WLAN transmission power	< 20 mW
WLAN operating frequency range	2402–2480 MHz
Weight according to EPTA-Procedure 01:2014	0.61–0.82 kg <sup>F)</sup>
Dimensions (length × width × height)	115 × 102 × 231 mm
Protection rating (excluding rechargeable batteries, in the vertical position)	IP54
Recommended ambient temperature during charging	0 °C to +35 °C
Permitted ambient temperatures	
– During operation	–10 °C to +50 °C
– During storage with a rechargeable battery	–20 °C to +50 °C
– During storage without a rechargeable battery	–20 °C to +70 °C
Recommended rechargeable batteries	GBA 12 V
Recommended chargers	GAL 12... GAX 18...

A) In accordance with standard VDI 5585 (average)

B) In accordance with standard VDI 5585

C) At an ambient temperature of 20 to 23 °C and an emissivity of > 0.999, measuring distance: 0.3 m, operating time: > 5 min, aperture of 60 mm

D) Plus use-dependent deviation (e.g. reflection, distance, ambient temperature)

E) Only non-conductive deposits occur, whereby occasional temporary conductivity caused by condensation is expected.

F) Depends on battery in use

G) At an ambient temperature of 20–30 °C

The serial number **(4)** on the type plate is used to clearly identify your measuring tool.

## Rechargeable battery

### Charging the battery

- **Use only the chargers listed in the technical data.** Only these chargers are matched to the lithium-ion battery of your measuring tool.

**Note:** Lithium-ion rechargeable batteries are supplied partially charged according to international transport regulations. To ensure full rechargeable battery capacity, fully

charge the rechargeable battery before using your tool for the first time.

### Inserting the Battery

Push the charged battery into the battery holder until it clicks into place.

### Removing the Battery

To remove the rechargeable battery, press the battery release buttons and pull the battery out. **Do not use force to do this.**

## Recommendations for Optimal Handling of the Battery

Protect the battery against moisture and water.

Only store the battery within a temperature range of  $-20$  to  $50^{\circ}\text{C}$ . Do not leave the battery in your car in the summer, for example.

A significantly reduced operating time after charging indicates that the battery has deteriorated and must be replaced. Follow the instructions on correct disposal.

## Operation

- ▶ **Protect the measuring tool from moisture and direct sunlight.**
- ▶ **Do not expose the measuring tool to any extreme temperatures or variations in temperature.** For example, do not leave it in a car for extended periods of time. In case of large variations in temperature, allow the measuring tool to adjust to the ambient temperature before putting it into operation. The precision of the measuring tool may be compromised if exposed to extreme temperatures or variations in temperature.
- ▶ **Make sure that the measuring tool is correctly acclimatised.** In case of large variations in temperature, acclimatisation can take up to **60** minutes. This may be the case, for example, if you store the measuring tool in a cool car and then perform a measurement in a warm building.
- ▶ **Avoid hard knocks to the measuring tool or dropping it.** After severe external influences and in the event of abnormalities in the functionality, you should have the measuring tool checked by an authorised **Bosch** after-sales service agent.

## Starting Operation

### Switching On and Off

To take a measurement, fold the protective cap **(2)** upwards. **Make sure that the infrared sensor is not closed off or covered while working.**

To **switch on** the measuring tool, press the on/off button **(12)**. A start sequence will appear on the display **(18)**. The measuring tool begins to take measurements as soon as the start sequence has finished and does so continuously until it is switched off.

**Note:** In the first few minutes, the measuring tool may self-calibrate several times, as the sensor temperature and ambient temperature have not yet been brought into line. Performing sensor calibration again enables precise measurement.

During this time, the temperature indicator may show  $\sim$ . The thermal image will freeze briefly during sensor calibration. If the ambient temperature fluctuates significantly, this effect is increased. If possible, you should therefore turn on the measuring tool a few minutes before starting to measure, so that the tool can stabilise thermally.

To **switch off** the measuring tool, press the on/off button **(12)** again. The measuring tool saves all settings and

then switches itself off. Close the protective cap **(2)** to transport the measuring tool safely.

In the main menu, you can choose whether and after how long the measuring tool automatically switches off (see "Main Menu", page 22).

If the battery pack or the measuring tool is not within the operating temperature range specified in the technical data, the measuring tool will switch off automatically after a brief warning (see "Errors – Causes and Corrective Measures", page 25). Allow the measuring tool to reach the correct temperature and then switch it back on.

## Measurement Preparations

### Setting the emissivity for surface temperature measurements

The emissivity of an object depends on the material and the structure of its surface. This specifies how much infrared thermal radiation the object emits compared with an ideal radiant warmer (black body, emissivity  $\epsilon = 1$ ) and accordingly has a value between 0 and 1.

To determine the surface temperature, the tool performs a contactless measurement of the natural infrared thermal radiation emitted by the object at which the tool is aimed. To ensure correct measurement, the emissivity setting on the measuring tool must be checked **before every measurement** and adapted to the measuring object if necessary.

The preset emissivities in the measuring tool are reference values.

You can select one of the preset emissivities or enter an exact numerical value. Set the required emissivity via the **<Measurement> → <Emissivity>** menu (see "Main Menu", page 22).

- ▶ **Temperature measurements will only be correct if the emissivity setting and the emissivity of the object match.**

The lower the emissivity, the greater the effect of the reflected temperature on the measuring result. Always adjust the reflected temperature when changing the emissivity. Set the reflected temperature via the **<Measurement> → <Reflected Temp.>** menu (see "Main Menu", page 22).

Temperature differences allegedly shown by the measuring tool may be caused by different temperatures and/or different emissivity levels. If the emissivity levels are very different, the depicted temperature differences may differ considerably from the actual temperature differences.

If there are multiple objects made of different materials or that have different structures in the measuring range, the displayed temperature values are only accurate for the objects that match the emissivity setting. For all other objects (with different emissivity levels), the displayed colour differences can be used as an indication of temperature relationships.

### Information about the Measuring Conditions

Highly reflective or shiny surfaces (e.g. shiny tiles or polished metals) may significantly distort or impair the results shown. If necessary, mask the measuring surface with a

dark, matt adhesive tape that conducts heat well. Allow the tape to briefly reach the correct temperature on the surface. Make sure that a favourable measuring angle is used on reflective surfaces in order to ensure that the thermal radiation reflected by other objects does not distort the result. For example, the reflection of your own emitted body heat may interfere with the measurement when measuring head-on from a perpendicular position. On a level surface, the outline and temperature of your body could therefore be displayed (reflected value), and these values do not correspond to the actual temperature of the measured surface (emitted value or real value of the surface).

Measuring through transparent materials (e.g. glass or transparent plastics) is fundamentally not possible.

Consequently, the more suitable and stable the measuring conditions are, the more accurate and reliable the measurement readings are. Not only do significant fluctuations in the temperature of the environmental conditions have an impact, the accuracy can also be impaired by significant fluctuations in the temperatures of the object being measured.

Infrared temperature measurement is impaired by smoke, steam/high humidity or dusty air.

Information for achieving improved measurement accuracy:

- Move as close as possible to the object to be measured to minimise interfering factors between you and the surface to be measured.
- Ventilate indoor areas prior to measurement, especially when the air is contaminated or extremely steamy. Once ventilated, allow the room to reacclimatise a while until it returns to the usual temperature.

#### Assigning Temperatures on the Basis of the Scale

A scale (h) is shown on the right-hand side of the display. The values at the top and bottom end are oriented to the maximum (g) and minimum (i) temperature recorded in the thermal image. For the scale, 99.9 % of the total pixels are evaluated. Colours are assigned to temperature values with a uniform distribution in the image (linearly).

Different shades can therefore be used to assign temperatures within these two limit values. For example, a temperature that is exactly between the maximum and minimum value is assigned to the centre colour range of the scale.



To determine the temperature of a specific area, move the measuring tool so that the crosshairs with temperature display (l) are aimed at the required point or area. In the automatic setting, the colour spectrum of the scale is always distributed linearly (= uniformly) across the entire measuring range between the maximum and minimum temperatures.

The measuring tool displays all measured temperatures in the measuring range in relation to one another. If heat is displayed as blue in the colour palette in an area, for example in

a colour representation, this means that the blue areas are among the colder measured values in the current measuring range. However, these areas may still be in a temperature range which could cause injuries in certain circumstances. You should therefore always note the temperatures displayed on the scale or at the crosshairs themselves.

## Functions

### Adjusting the Colour Display

Depending on the measurement conditions, different colour palettes may make it easier to analyse the thermal image and display objects or circumstances more clearly in the display. This does not affect the measured temperatures. The only change is the way in which the temperature values are displayed.

To change the colour palette, remain in measuring mode and press the right-hand (11) or left-hand (15) arrow button.

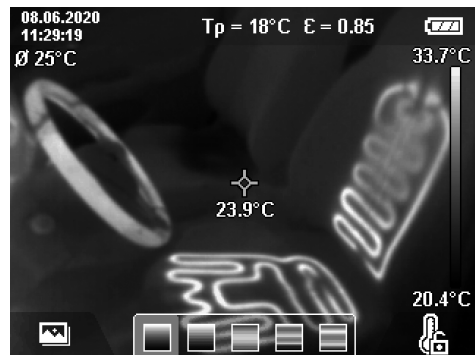

### Superimposition of Thermal Image and Real Image

For improved orientation (= local assignment of the thermal image displayed), with matched temperature ranges, a real visual image can additionally be inserted.

**Note:** The superimposition of the real image and thermal image corresponds exactly at a distance of 0.55 m. If the tool is closer to or further away from the object being measured, this fundamentally results in misalignment of the real image and thermal image. This misalignment can be compensated for using special Bosch applications. Information about the applications and their compatibilities can be found on the product page of the measuring tool or at [www.bosch-professional.com/thermal](http://www.bosch-professional.com/thermal).

The measuring tool camera offers you the following options:

- **Complete infrared image**  
Only the thermal image is displayed.
- **Picture-in-picture**  
The thermal image displayed is cropped and the surrounding area is shown as a real image. This setting improves the local assignment of the measuring range.
- **Transparency**  
The thermal image displayed is placed on top of the real

image in such a way that it is transparent. This enables improved detection of objects.

You can select the setting by pressing the up **(8)** or down **(13)** arrow buttons.

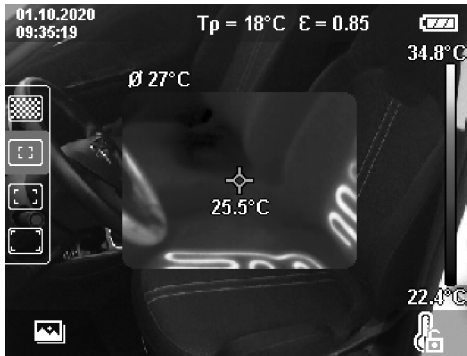

### Fixing the Scale

The colour distribution in the thermal image is adjusted automatically but can be fixed by pressing the right-hand function button **(10)**. This enables a comparison to be made between thermal images taken under different temperature conditions (e.g. when checking several rooms for thermal bridges). It also allows an extremely cold or hot object to be hidden in the thermal image. This object would otherwise distort the image (e.g. a radiator as a hot object when searching for thermal bridges).

To switch the scale back to automatic, press the right-hand function button **(10)** again. The temperatures are now dynamic again and adapt to the measured minimum and maximum values.

### Measuring Functions

To call up further functions that may be helpful for the display, press the **Func (9)** button. Use the left-hand arrow button **(15)** or the right-hand arrow button **(11)** to navigate through the displayed options to select a function. Select a function and press the **Func (9)** button again.

The following measuring functions are available:

#### - <Automatic>

Colours are distributed automatically in the thermal image.

**Note:** To ensure high accuracy across the entire measuring range, measurements are carried out in two temperature ranges. With the <Automatic> measuring function, the measuring tool automatically selects the appropriate temperature range according to the temperature distribution in the thermal image. When doing so, it assesses how many measured values fall above a certain temperature threshold. If very small but hot objects are being measured, it may select the low temperature range that is not suitable for high temperatures. This can be determined from the preceding symbol, ~. In such cases, switch to the <Manual> measuring function, in which the colour distribution corresponds to the set temperature range.

#### - <Heat Detector>

Only the warmer temperatures in the measuring range are displayed as a thermal image in this measuring function. The area outside these warmer temperatures is shown as a real image in grey scale. The depiction in grey scale prevents coloured objects from being wrongly associated with temperatures (e.g. a red cable in the control cabinet when searching for overheated components). Adjust the scale using the up arrow button **(8)** and down arrow button **(13)**. This expands or reduces the temperature range, thereby expanding or reducing the thermal image. The measuring tool continues to measure minimum and maximum temperatures and displays these at the ends of the scale **(h)**.

#### - <Cold Detector>

Only the colder temperatures in the measuring range are displayed as a thermal image in this measuring function. The area outside these colder temperatures is shown as a real image in grey scale to prevent coloured objects from being wrongly associated with temperatures (e.g. a blue window frame when searching for faulty insulation). Adjust the scale using the up arrow button **(8)** and down arrow button **(13)**. This expands or reduces the temperature range, thereby expanding or reducing the thermal image. The measuring tool continues to measure minimum and maximum temperatures and displays these at the ends of the scale **(h)**.

#### - <Manual>

If greatly deviating temperatures are measured in the thermal image (e.g. a radiator as a hot object when searching for thermal bridges), the available colours are distributed among a large number of temperature values in the range between the maximum and the minimum temperature. This can result in a situation where subtle temperature differences can no longer be shown in detail. To obtain a detailed depiction of the temperature range to be examined, take the following steps: After switching to <Manual> mode, you can set the maximum and the minimum temperature. Doing this enables you to set the temperature range that is relevant to you and in which you would like to detect subtle differences. The <Reset scale> setting automatically readjusts the scale to the measured values in the infrared sensor's field of view.

### Main Menu

To access the main menu, first press the **Func (9)** button to call up the measuring functions. Now press the right-hand function button **(10)**.

#### - <Measurement>

##### ▪ <Emissivity> (d)

A selection of saved emissivities is available for some of the most common materials. Choose the relevant material in the <Material> menu item. The corresponding emissivity is shown in the line beneath. If you know the exact emissivity of the object you want to measure, you can also set it as a numerical value in the <Emissivity> menu item.

If you frequently measure the same materials, you can



enter five emissivities as favourites and quickly call them up via the bar at the top (numbered from 1 to 5).

- **<Reflected Temp.> (c)**  
Setting this parameter can improve the accuracy of the measuring result, especially with low-emissivity (= high-reflection) materials. In some situations (especially in indoor areas) the reflected temperature corresponds to the ambient temperature. If there are objects with greatly deviating temperatures close to highly reflective objects, this value should be adjusted as the measurement may be affected.
- **<Display>**
  - **<Centerspot> (l)**  
The point is displayed in the centre of the thermal image and shows you the measured temperature value at this point.
  - **<Hotspot> (k):<ON>/<OFF>**  
The hottest point (= measuring pixel) is indicated by red crosshairs in the thermal image. This facilitates the search for critical areas (e.g. a loose contact terminal in the control cabinet). To make the measurement as accurate as possible, focus the object to be measured in the centre of the display (186 × 140 px). This way, the corresponding temperature value of this object will be shown as well.
  - **<Coldspot> (m):<ON>/<OFF>**  
The coldest point (= measuring pixel) is indicated by blue crosshairs in the thermal image. This facilitates the search for critical areas (e.g. a leak in a window). To make the measurement as accurate as possible, focus the object to be measured in the centre of the display (186 × 140 px).
  - **<Color Scale> (h): <ON>/<OFF>**
  - **<Average Temp.> (b) : <ON> / <OFF>**  
The average temperature (b) is displayed at the top left of the thermal image (average temperature of all measured values in the thermal image). This can help you to determine the reflected temperature.
- **<WiFi> (e): <ON>/<OFF>**  
(see "Data Transfer", page 24)
- **<Tool>**
  - **<Language>**  
Under this menu item, you can select the language used in the display.
  - **<Time & Date> (a)**  
To change the time and date shown in the measuring tool, call up the **<Time & Date>** submenu. This submenu not only allows you to set the time and date but also to change their respective formats. To exit the **<Time>** and **<Date>** submenu, press either the right-hand function button (10) to save the settings, or the left-hand function button (17) to discard the changes.
  - **<Shutdown Time>**  
Under this menu item, you can select the time interval after which the measuring tool will automatically switch off if no buttons are pressed. You can also deactivate automatic switch-off by selecting the **<Never>** setting.

- **<WiFi Settings>**

Under this menu item, you can set another Wi-Fi® channel or generate a new Wi-Fi® key.

- **<High audio quality>**

Under this menu item, you can adjust the quality of the recorded audio file via voice memo. Please note that more storage space is required for a high audio quality.

- **<Tool Information>**

Under this menu item, you can access information about the measuring tool. There you will find the serial number of the measuring tool and the installed software version.

- **<Factory settings>**

Under this menu item, you can reset the measuring tool to factory settings and permanently delete all data. This may take several minutes. Press the right-hand arrow button (11) for **<More>** to enter this submenu. Then press either the right function button (10) to delete all files or the left function button (17) to cancel the process.

You can also press the measuring button (23) to exit any menu and return to the home screen.

## Updating the Measuring Tool Software

If required, you can update the software of the measuring tool via the USB Type-C® interface. To find out more about this, visit:

[www.bosch-professional.com/thermal-update](http://www.bosch-professional.com/thermal-update).

## Documenting Measurements

### Saving Measurements

The measuring tool begins to take measurements as soon as it is switched on and does so continuously until it is switched off.

To save an image, point the camera at the required measuring object and press the "Save" button (14). The image is saved in the internal memory of the measuring tool. Alternatively, press the measuring button (23) (pause). The measurement is frozen and shown in the display. This enables you to carefully view the image and to make retrospective adjustments (e.g. to the colour palette). If you do not wish to save the frozen image, restart measuring mode by pressing the measuring button (23). If you wish to save the image in the internal memory of the measuring tool, press the "Save" button (14).

### Recording a Voice Note

You can record a voice note to keep a record of environmental conditions or additional information about the saved thermal image. This information is saved in addition to the thermal image and visual image and can be transferred at a later stage.

It is recommended that you record a voice note in order to keep better documentation.

The voice note is recorded in the gallery. Proceed as follows:

- To access the gallery, press the left-hand function button (17).

- Press the **Func (9)** button. The recording will start. Record all the relevant information.
- To **end** the recording, either press the **Func (9)** button again or press the right-hand function button **(10)**.
- To **cancel** the recording, press the left-hand function button **(17)**. After you have made the recording, you will be able to listen to the voice note.
- To **listen back** to the recording, press the **Func (9)** button again. The recording will be played back.
  - To **pause** playback, press the right-hand function button **(10)**. To continue playing the paused recording, press the right-hand function button **(10)** again.
  - To **stop** playback, press the left-hand function button **(17)**.

To record a new voice note, delete the current voice note and then start a new recording.

When recording, please note the following:

- The microphone **(16)** is located behind the keyboard next to the microphone symbol. Speak in the direction of the microphone.
- The recording can last a maximum of 30 seconds.

### Calling Up Saved Images

Proceed as follows to call up saved thermal images:

- Press the left-hand function button **(17)**. The most recently saved photo now appears in the display.
- Press the right-hand **(11)** or left-hand **(15)** arrow button to switch between the saved thermal images.

The visual image has been saved alongside the thermal image. To call up the visual image, press the down arrow button **(13)**.

You can also display the thermal image taken as a full-screen image by pressing on the up arrow button **(8)**. In the full-screen view, the title bar is hidden after 3 seconds so that you can see all the details of the thermal image.

You can use the up arrow button **(8)** and the down arrow button **(13)** to switch between views.

### Deleting Saved Images and Voice Notes

Switch to the gallery view to delete individual or all thermal images:

- Press the right-hand function button **(10)** under the waste paper basket symbol. A submenu will open. Here you can select whether you want to delete only this image, only the corresponding voice note (if you have recorded one) or all images. If you want to delete only this image or the voice note, confirm the process by pressing the **Func (9)** button.
- If you want you delete all images, press the **Func (9)** button or the right-hand function button **(10)**; you can also confirm the process by pressing the right-hand function button **(10)** or cancel the deletion by pressing the left-hand function button **(17)**.

Data fragments of the images remain stored in the memory and could be reconstructed. You can select **<Tool>** → **<Factory settings>** in the main menu to permanently delete.

## Data Transfer

### Data Transfer via USB Port

Open the flap for the USB Type-C® port **(6)**. Connect the USB Type-C® port **(7)** of the measuring tool to your computer via the USB Type-C® cable **(26)** provided.

Now press the on/off button **(12)** to switch on the measuring tool.

Open the file browser on your computer and select the **GTC 600 C** drive. The saved files can be copied from the internal memory of the measuring tool, moved to your computer or deleted.

As soon as you have finished the required operation, disconnect the drive from the computer following the standard procedure and then use the on/off button **(12)** to switch the measuring tool off again.

**Caution:** Always disconnect the drive from your operating system first (eject drive), as failure to do so may damage the internal memory of the measuring tool.

Remove the USB Type-C® cable **during** the measuring operation and close the flap **(6)**.

Always keep the flap of the USB port closed so that dust and splashes cannot enter the housing.

**Note:** Use USB to connect the measuring tool to a computer only. The measuring tool may be damaged if connected to other devices.

**Note:** The USB Type-C® interface can only be used for data transfer. It is not suitable for charging non-rechargeable and rechargeable batteries.

### Post-Editing the Thermal Images

You can post-edit the saved thermal images using special Bosch applications. Information about the applications and their compatibilities can be found on the product page of the measuring tool or at [www.bosch-professional.com/thermal](http://www.bosch-professional.com/thermal).

### Data transmission via WLAN

The measuring tool is equipped with a Wi-Fi® interface which enables the saved images taken by your measuring tool to be wirelessly transmitted to a mobile device.

Special Bosch applications (apps) are available for this use. They can be downloaded in the store corresponding to your device:



In addition to the wireless data transfer of your images, the Bosch applications make it possible for you to use an extended range of functions and make it easier to post-edit and forward measured data (e.g. via e-mail). Information about system requirements for a Wi-Fi® connection can be found on the Bosch website at [www.bosch-professional.com/thermal](http://www.bosch-professional.com/thermal).

To activate or deactivate the Wi-Fi® connection on the measuring tool, call up the main menu, use the buttons to select **<WiFi>** and activate or deactivate it. The indicator **(e)** appears in the display when the Wi-Fi® is activated. Ensure that the Wi-Fi® interface is activated on your mobile device.









The connection between the mobile device and the measuring tool can be established after the Bosch application has

been started (if the Wi-Fi® modules are activated). To do this, follow the instructions in the application (app).

## Errors – Causes and Corrective Measures

In the event of a fault, the measuring tool will restart and can then continue to be used. If the fault persists, the following overview may help you.

Error	Cause	Corrective measures
Measuring tool cannot be switched on.	Battery pack empty	Charge the battery.
	Battery pack too hot or too cold	Allow the battery pack to reach the correct temperature or change it.
	Measuring tool too hot or too cold	Allow the measuring tool to reach the correct temperature.
	Image memory full	Transfer the images to another storage medium (e.g. computer) when necessary. Then delete the images in the internal memory.
	Image memory defective	Format the internal memory by deleting all images. If the problem persists, send the measuring tool to an authorised Bosch after-sales service centre.
	Slow data transfer via Wi-Fi® connection	Change the Wi-Fi® channel (in the main menu via <b>&lt;Tool&gt;</b> → <b>&lt;WiFi Settings&gt;</b> → <b>&lt;WiFi Channel&gt;</b> ).
	Measuring tool not recognised by computer.	Check whether the driver on your computer is up to date. It may be necessary to have a newer operating system version on your computer.
	Measuring tool cannot be connected to a computer.	USB port or USB cable defective
	Coin cell empty	Change the coin cell (see "Changing the Coin Cell (see figure B)", page 26) and confirm the change.
	Measuring tool faulty	Send the measuring tool to an authorised Bosch after-sales service centre.

## Glossary of terms

To find out more, visit:  
[www.bosch-professional.com/thermal](http://www.bosch-professional.com/thermal).

### Infrared thermal radiation

Infrared thermal radiation is electromagnetic radiation emitted by every body above 0 Kelvin (-273 °C). The amount of radiation depends on the temperature and the emissivity of the body.

### Emissivity

The emissivity of an object depends on the material and the structure of its surface. This specifies how much infrared thermal radiation the object emits compared with an ideal radiant warmer (black body, emissivity  $\epsilon = 1$ ) and accordingly has a value between 0 and 1.

### Thermal bridge

A thermal bridge is defined as a position on the external wall of a building, where there is a localised increase in heat loss due to a structural defect.

Thermal bridges can lead to an increased risk of mould.

### Reflected Temperature/Reflectivity of an Object

The reflected temperature is the thermal radiation that is not emitted by the object itself. Depending on the structure and material, background radiation is reflected in the object to be measured, therefore distorting the actual temperature result.

### Distance from the Object

The distance between the object being measured and the measuring tool influences the captured area size per pixel. You can capture increasingly large objects as the distance from the object becomes greater.

Distance (m)	Size of infrared pixels (mm)	Infrared range width × height (m)
0.30	0.85	~ 0.22 × 0.16
0.55	1.56	~ 0.40 × 0.29
1.00	2.84	~ 0.73 × 0.54
2.00	5.69	~ 1.46 × 1.07
5.00	14.22	~ 3.64 × 2.68

## Maintenance and Service

### Maintenance and Cleaning

Only store and transport the measuring tool in a suitable container, such as the original packaging.

Keep the measuring tool clean at all times. A dirty infrared sensor (24) may impair the measuring accuracy.

When cleaning the measuring tool, ensure that no liquids enter the tool.

Do not attempt to remove dirt from the infrared sensor (24), camera (25), speaker (19) or microphone (16) using sharp objects. Do not wipe over the infrared sensor and camera (risk of scratching).

Please contact an authorised Bosch after-sales service centre if you want to have your measuring tool recalibrated. If repairs are required, send in the measuring tool in its original packaging.

There are no parts which can be serviced by the user on the measuring tool. Opening the housing shell can destroy the measuring tool.

### Changing the Coin Cell (see figure B)

Unscrew the screw (5) on the coin cell holder. Lift the coin cell holder (3) out of the measuring tool with an auxiliary tool (e.g. a flat-head screwdriver). Change the coin cell. Retighten the screw (5) after inserting the coin cell holder.

### After-Sales Service and Application Service

Our after-sales service responds to your questions concerning maintenance and repair of your product as well as spare parts. You can find explosion drawings and information on spare parts at: [www.bosch-pt.com](http://www.bosch-pt.com)

The Bosch product use advice team will be happy to help you with any questions about our products and their accessories.

In all correspondence and spare parts orders, please always include the 10-digit article number given on the nameplate of the product.

#### Great Britain

Robert Bosch Ltd. (B.S.C.)

P.O. Box 98

Broadwater Park

North Orbital Road

Denham Uxbridge

UB 9 5HJ

At [www.bosch-pt.co.uk](http://www.bosch-pt.co.uk) you can order spare parts or arrange the collection of a product in need of servicing or repair.

Tel. Service: (0344) 7360109

E-Mail: [boschservicecentre@bosch.com](mailto:boschservicecentre@bosch.com)

### You can find further service addresses at:

[www.bosch-pt.com/serviceaddresses](http://www.bosch-pt.com/serviceaddresses)

### Transport

The recommended lithium-ion batteries are subject to legislation on the transport of dangerous goods. The user can transport the batteries by road without further requirements.

When shipping by third parties (e.g.: by air transport or forwarding agency), special requirements on packaging and labelling must be observed. For preparation of the item being shipped, consulting an expert for hazardous material is required.

Dispatch battery packs only when the housing is undamaged. Tape or mask off open contacts and pack up the battery in such a manner that it cannot move around in the packaging. Please also observe the possibility of more detailed national regulations.

### Disposal



Measuring tools, rechargeable/non-rechargeable batteries, accessories and packaging should be sorted for environmentally friendly recycling.

Do not dispose of the measuring tools or battery packs/batteries with household waste.

### Only for EU countries:

According to the Directive 2012/19/EU on waste electrical and electronic equipment and its transposition into national law, measuring tools that are no longer usable, and, according to the Directive 2006/66/EC, defective or drained batteries must be collected separately and disposed of in an environmentally correct manner.

If disposed incorrectly, waste electrical and electronic equipment may have harmful effects on the environment and human health, due to the potential presence of hazardous substances.

### Only for United Kingdom:

According to The Waste Electrical and Electronic Equipment Regulations 2013 (SI 2013/3113) (as amended) and the Waste Batteries and Accumulators Regulations 2009 (SI 2009/890) (as amended), products that are no longer usable must be collected separately and disposed of in an environmentally friendly manner.

### Battery packs/batteries:

#### Li-ion:

Please observe the notes in the section on transport (see "Transport", page 26).

## Français

### Consignes de sécurité



**Prière de lire et de respecter l'ensemble des instructions. En cas de non-respect des présentes instructions, les fonctions de protection de l'appareil de mesure risquent d'être altérées. BIEN CONSERVER LES PRÉSENTES INSTRUCTIONS.**

- ▶ **Ne confiez la réparation de l'appareil de mesure qu'à un réparateur qualifié utilisant uniquement des pièces de rechange d'origine.** La sécurité de l'appareil de mesure sera ainsi préservée.
- ▶ **Ne faites pas fonctionner l'appareil de mesure en atmosphère explosive, en présence de liquides, gaz ou poussières inflammables.** L'appareil de mesure peut produire des étincelles susceptibles d'enflammer les poussières ou les vapeurs.
- ▶ **N'ouvrez pas l'accu.** Risque de court-circuit.
- ▶ **Si l'accu est endommagé ou utilisé de manière non conforme, des vapeurs peuvent s'échapper. L'accu peut brûler ou exploser.** Ventilez le local et consultez un médecin en cas de malaise. Les vapeurs peuvent entraîner des irritations des voies respiratoires.
- ▶ **En cas d'utilisation inappropriée ou de défectuosité de l'accu, du liquide inflammable peut suinter de l'accu. Évitez tout contact avec ce liquide. En cas de contact accidentel, rincez abondamment à l'eau. Si le liquide entre en contact avec les yeux, consultez en plus un médecin dans les meilleurs délais.** Le liquide qui s'échappe de l'accu peut causer des irritations ou des brûlures.
- ▶ **Les objets pointus comme un clou ou un tournevis et le fait d'exercer une force extérieure sur le boîtier risque d'endommager l'accu.** Il peut en résulter un court-circuit interne et l'accu risque de s'enflammer, de dégager des fumées, d'exploser ou de surchauffer.
- ▶ **Lorsque l'accu n'est pas utilisé, le tenir à l'écart de tout objet métallique (trombones, pièces de monnaie, clés, clous, vis ou autres objets de petite taille) susceptible de créer un court-circuit entre les contacts.** Le court-circuitage des contacts d'un accu peut causer des brûlures ou causer un incendie.
- ▶ **N'utilisez l'accu qu'avec des produits du fabricant.** Tout risque de surcharge dangereuse sera alors exclu.
- ▶ **Ne chargez les accus qu'avec des chargeurs recommandés par le fabricant.** Un chargeur conçu pour un type d'accu bien spécifique peut provoquer un incendie lorsqu'il est utilisé pour charger d'autres accus.



**Conservez la batterie à l'abri de la chaleur, en la protégeant p. ex. de l'ensoleillement direct, du feu, de la saleté, de l'eau et de l'humidité.** Il existe un risque d'explosion et de courts-circuits.



#### AVERTISSEMENT



**Assurez-vous de ne jamais laisser la pile bouton à la portée des enfants.** Les piles boutons sont dangereuses.

- ▶ **Les piles boutons ne doivent en aucun cas être ingérées ou introduites dans des ouvertures corporelles. En cas de suspicion d'ingestion d'une pile bouton ou d'introduction d'une pile dans une autre ouverture corporelle, consultez immédiatement un médecin.** L'ingestion d'une pile bouton peut, au bout de seulement 2 heures, provoquer des brûlures graves et même entraîner la mort.
- ▶ **Lors d'un changement de pile bouton, veuillez respecter les règles et précautions d'usage.** Il y a sinon risque d'explosion.
- ▶ **Veuillez n'utiliser que le type de pile bouton indiqué dans la présente notice d'utilisation.** N'utilisez aucune autre pile bouton ni aucune autre source d'alimentation électrique.
- ▶ **N'essayez pas de recharger la pile bouton ou de la court-circuiter.** La pile bouton risque alors de fuir, d'exploser, de brûler et de blesser des personnes.
- ▶ **Retirez les piles boutons déchargées et éliminez-les en respectant la législation en vigueur.** Les piles boutons déchargées peuvent se mettre à fuir et détériorer le produit ou blesser des personnes.
- ▶ **Ne surchauffez pas la pile bouton et ne la jetez pas dans le feu.** La pile bouton risque alors de fuir, d'exploser, de brûler et de blesser des personnes.
- ▶ **N'endommagez pas la pile bouton et n'essayez pas de l'ouvrir.** La pile bouton risque alors de fuir, d'exploser, de brûler et de blesser des personnes.
- ▶ **Ne mettez pas une pile bouton endommagée en contact avec de l'eau.** Le lithium qui s'échappe peut produire de l'hydrogène en réagissant avec l'eau. Il y a alors risque d'incendie, d'explosion ou de blessure de personnes.
- ▶ N'utilisez plus l'appareil de mesure quand il n'est plus possible de fermer correctement et complètement le support de la pile bouton. Retirez la pile bouton et faites réparer l'appareil de mesure.



**N'approchez pas l'aimant de personnes porteuses d'implants chirurgicaux ou d'autres dispositifs médicaux (stimulateurs cardiaques, pompe à insuline, etc.).** L'aimant génère un champ magnétique susceptible d'altérer le fonctionnement des implants chirurgicaux et dispositifs médicaux.

- ▶ **N'approchez pas l'appareil de mesure de supports de données magnétiques ou d'appareils sensibles aux champs magnétiques.** Les aimants peuvent provoquer des pertes de données irréversibles.

- ▶ **Protégez l'appareil de mesure de l'humidité, de la neige, de la poussière et des salissures, tout particulièrement le capteur infrarouge, le haut-parleur et le microphone. Le capteur infrarouge pourrait s'embuer ou s'encrasser et fausser les mesures.** Les mesures peuvent aussi être faussées par un mauvais réglage de l'appareil et d'autres facteurs météorologiques. La température des objets affichée risque alors d'être trop élevée ou trop basse, ce qui peut représenter un danger en cas de contact avec les objets.
- ▶ **Des écarts de température élevés dans une image thermique peuvent conduire à ce que des températures élevées soient représentées dans une couleur correspondant normalement à de basses températures.** Il y a risque de brûlure en cas de contact avec une telle surface.
- ▶ **Pour que les températures mesurées soient correctes, il faut que le taux d'émissivité réglé et le taux d'émissivité réel de l'objet correspondent.** La température des objets affichée risque sinon d'être trop élevée ou trop basse, ce qui peut représenter un danger en cas de contact avec les objets.
- ▶ **Ne dirigez pas l'appareil de mesure directement vers le soleil ou un puissant laser CO<sub>2</sub>.** Le détecteur risque de subir des dommages.
- ▶ **Ne posez pas l'appareil de mesure sur l'accu.** Il pourrait facilement basculer. En basculant, il pourrait causer des blessures.

## Description des prestations et du produit

Référez-vous aux illustrations qui se trouvent au début de la notice d'utilisation.

### Utilisation conforme

Cette caméra thermique est conçue pour la mesure sans contact de températures de surface.

L'image thermique affichée montre la répartition de températures dans le champ de vision de la caméra thermique et représente les écarts de température par des différences de couleur.

Utilisée de manière appropriée, la caméra thermique permet d'examiner sans contact des surfaces et des objets et de rendre visibles, au moyen d'écarts de températures, des pièces/composants/éléments de construction ou bien des anomalies ou points faibles, notamment :

- Isolations thermiques (mise en évidence de ponts thermiques p. ex.),
- Conduits de chauffage et d'eau chaude (de chauffages par le sol p. ex.) dans les sols et les murs,
- Composants électriques en surchauffe (fusibles ou bornes p. ex.),
- Pièces machine défectueuses ou endommagées (p. ex. roulements à billes défectueux causant des surchauffes).

L'appareil de mesure n'est pas conçu pour mesurer la température de gaz.

Il n'est pas permis d'utiliser l'appareil de mesure dans le domaine de la médecine humaine.

Pour une utilisation dans le domaine de la médecine vétérinaire, informez-vous sur [www.bosch-professional.com/thermal](http://www.bosch-professional.com/thermal).

L'appareil de mesure est conçu pour une utilisation en intérieur et en extérieur.

### Éléments constitutifs

La numérotation des éléments de l'appareil se réfère à la représentation de l'appareil de mesure sur la page graphique.

- (1) Aimant
  - (2) Cache protecteur pour caméra photo et capteur infrarouge
  - (3) Support de pile bouton
  - (4) Numéro de série
  - (5) Vis du support de pile bouton
  - (6) Cache de la prise USB
  - (7) Prise USB Type-C<sup>a)</sup>
  - (8) Touche Flèche vers le haut
  - (9) Touche Fonctions de mesure **Func**
  - (10) Commutation échelle de températures automatique-figée/Touche de fonction de droite
  - (11) Touche flèche vers la droite
  - (12) Touche Marche/Arrêt
  - (13) Touche Flèche vers le bas
  - (14) Touche Mémoriser
  - (15) Touche Flèche vers la gauche
  - (16) Microphone
  - (17) Touche Galerie/Touche de fonction de gauche
  - (18) Écran
  - (19) Haut-parleur
  - (20) Logement d'accu
  - (21) Bouton de déverrouillage d'accu<sup>b)</sup>
  - (22) Accu<sup>b)</sup>
  - (23) Touche Pause/Démarrage mesure
  - (24) Capteur infrarouge
  - (25) Caméra photo
  - (26) Câble USB Type-C<sup>®</sup>
- a) USB Type-C<sup>®</sup> et USB-C<sup>®</sup> sont des marques déposées de l'USB Implementers Forum.
- b) **Les accessoires décrits ou illustrés ne sont pas tous compris dans la fourniture d'origine.**
- ### Affichages
- (a) Affichage heure/date
  - (b) Affichage température moyenne
  - (c) Affichage température réfléchi
  - (d) Affichage taux d'émissivité

- (e) Affichage Wi-Fi® activé/désactivé<sup>a)</sup>
  - (f) Indicateur d'état de charge
  - (g) Affichage température de surface maximale dans la zone de mesure
  - (h) Échelle
  - (i) Affichage température de surface minimale dans la zone de mesure
  - (j) Symbole échelle de température gelée
  - (k) Affichage point chaud (exemple)
  - (l) Réticule avec affichage de température
  - (m) Affichage point froid (exemple)
  - (n) Symbole galerie
- a) Wi-Fi® est une marque déposée de Wi-Fi Alliance®.

## Caractéristiques techniques

Caméra thermique	GTC 600 C
Référence	<b>3 601 K83 501</b>
Résolution du capteur infrarouge	256 × 192 px
Sensibilité thermique <sup>A)</sup>	≤ 50 mK
Bande spectrale	8–14 μm
Champ de vision (FOV) <sup>B)</sup>	40° × 30°
Distance de focalisation <sup>B)</sup>	≥ 0,3 m
Mise au point	fixe
Fréquence de rafraîchissement de l'image thermique	≤ 9 Hz
Plage de mesure des températures de surface <sup>B)</sup>	-20 °C ... +600 °C
Précision de mesure des températures de surface <sup>B)(C)(D)</sup>	
-20 °C ... ≤ +10 °C	±4 °C
> +10 °C ... ≤ +100 °C	±2 °C
> +100 °C	±2 %
Résolution de température	0,1 °C
Type d'écran	TFT
Taille de l'écran	3,5"
Résolution d'écran	320 × 240 px
Résolution de la caméra photo intégrée	640 × 480 px
Format d'image	.jpg
Format audio	.wav
Éléments enregistrés à chaque mémorisation	1 image thermique (capture d'écran) 1 image réelle avec valeurs de température (métadonnées) 1 mémo vocal (facultatif)
Nombre maximal d'images enregistrables dans la mémoire d'images interne	600
Nombre maximal d'images avec mémo vocal de 10 s enregistrables dans la mémoire d'images interne	350
Altitude d'utilisation maxi	2 000 m
Degré d'encrassement selon CEI 61010-1	2 <sup>E)</sup>
Humidité relative de l'air maxi <sup>B)</sup>	90 %
Accu (Lithium-ion)	12 V
Autonomie de l'accu (Lithium-Ion) <sup>F)(G)</sup>	8 h
Alimentation en énergie de l'horloge système	CR2032 (pile au lithium de 3 V)
Norme USB	2.0
Interface USB	USB type-C®
Connectivité sans fil	WLAN
Puissance d'émission maxi WLAN	< 20 mW

Caméra thermique	GTC 600 C
Plage de fréquences WLAN	2 402–2 480 MHz
Poids selon EPTA-Procédure 01:2014	0,61–0,82 kg <sup>F1</sup>
Dimensions (longueur × largeur × hauteur)	115 × 102 × 231 mm
Indice de protection (excepté accu, en position verticale)	IP54
Températures ambiantes recommandées pour la charge	0 °C ... +35 °C
Températures ambiantes admissibles	
– pendant le fonctionnement	–10 °C ... +50 °C
– en cas de stockage avec accu	–20 °C ... +50 °C
– en cas de stockage sans accu	–20 °C ... +70 °C
Accus recommandés	GBA 12 V
Chargeurs recommandés	GAL 12... GAX 18...

- A) selon norme VDI 5585 (valeur moyenne)  
 B) selon norme VDI 5585  
 C) pour température ambiante de 20–23 °C, taux d'émissivité > 0,999, distance de mesure de 0,3 m, durée d'utilisation : > 5 min, ouverture de 60 mm  
 D) sans l'écart lié au type d'utilisation (p. ex. réflexion, distance, température ambiante)  
 E) N'est conçu que pour les salissures/saletés non conductrices mais supporte occasionnellement la conductivité due aux phénomènes de condensation.  
 F) Dépend de l'accu utilisé  
 G) pour une température ambiante de 20–30 °C

Le numéro de série (4) inscrit sur l'étiquette signalétique permet une identification précise de votre appareil de mesure.

## Accu

### Recharge de l'accu

- **N'utilisez que les chargeurs indiqués dans les Caractéristiques techniques.** Ces chargeurs sont les seuls à être adaptés à l'accu Lithium-ion de votre appareil de mesure.

**Remarque :** Les dispositions internationales en vigueur pour le transport de marchandises obligent à livrer les accus Lithium-ion partiellement chargés. Pour que les accus soient pleinement performants, chargez-les complètement avant leur première utilisation.

### Mise en place de l'accu

Insérez l'accu dans le compartiment à accu jusqu'à ce qu'il s'enclenche.

### Retrait de l'accu

Pour retirer l'accu, appuyez sur les boutons de déverrouillage de l'accu et sortez l'accu de l'outil électroportatif.

**Ne forcez pas.**

### Indications pour une utilisation optimale de la batterie

Protégez l'accu de l'humidité et de l'eau.

Ne stockez l'accu que dans la plage de températures de –20 à 50 °C. Ne laissez par ex. pas l'accu dans une voiture en plein été.

Une baisse notable de l'autonomie de l'accu au fil des recharges effectuées indique que l'accu est arrivé en fin de vie et qu'il doit être remplacé.

Respectez les indications concernant l'élimination.

## Utilisation

- **Protégez l'appareil de mesure contre l'humidité, ne l'exposez pas directement aux rayons du soleil.**
- **N'exposez pas l'appareil de mesure à des températures extrêmes ou à de brusques variations de température.** Ne le laissez pas trop longtemps dans une voiture exposée au soleil, par exemple. Après un brusque changement de température, attendez que l'appareil de mesure prenne la température ambiante avant de l'utiliser. Des températures extrêmes ou de brusques changements de température peuvent réduire la précision de l'appareil de mesure.
- **Laissez l'appareil de mesure prendre la température ambiante avant de le mettre en marche.** En cas d'écart de température important, cela peut prendre jusqu'à 60 minutes. Un tel cas de figure peut par exemple se présenter quand vous passez avec l'appareil d'un véhicule froid à un bâtiment chauffé.
- **Évitez les chocs ou les chutes de l'appareil de mesure.** Après avoir exposé l'appareil de mesure à des conditions extérieures extrêmes ou en cas de détection d'un fonctionnement anormal de sa part, faites-le contrôler dans un point de service après-vente **Bosch** agréé.

## Mise en marche

### Mise en marche/arrêt

Pour effectuer la mesure, relevez le cache protecteur (2).

**Lors de l'utilisation de la caméra, veillez à ce que le capteur infrarouge ne soit pas obturé ou masqué.**

Pour **mettre en marche** l'appareil de mesure, actionnez la touche Marche/Arrêt (12). Sur l'écran (18) apparaît une séquence de démarrage. Au terme de la séquence de démarrage, l'appareil de mesure se met aussitôt à mesurer et continue de mesurer jusqu'à ce qu'il soit mis à l'arrêt.

**Remarque :** Pendant les premières minutes, il peut arriver que l'appareil de mesure se recalibre plusieurs fois de lui-même tant qu'il y a encore un écart entre la température du capteur et la température ambiante. Le recalibrage du capteur améliore la précision de mesure.

Pendant cette durée, ~ apparaît au niveau de l'affichage de température. Pendant le recalibrage du capteur, l'image thermique reste brièvement figée sur l'écran. Cet effet est renforcé en cas de fortes fluctuations de la température ambiante. Pour éviter tout désagrément, allumez l'appareil de mesure quelques minutes avant le début de la mesure, afin qu'il ait le temps de se stabiliser thermiquement.

Pour **arrêter** l'appareil de mesure, appuyez à nouveau sur la touche Marche/Arrêt (12). L'appareil de mesure mémorise tous les réglages avant de s'éteindre. Pour un transport en toute sécurité de l'appareil de mesure, refermez le cache protecteur (2).

Vous pouvez régler dans le menu principal si et au bout de combien de temps l'appareil de mesure doit s'éteindre automatiquement (voir « Menu principal », Page 33).

Si l'accu/l'appareil de mesure se trouvent en dehors de la plage de températures d'utilisation indiquée dans les caractéristiques techniques, l'appareil de mesure s'éteint automatiquement après un court avertissement (voir « Défauts – Causes et remèdes », Page 36). Laissez l'appareil de mesure revenir à la température ambiante et rallumez-le.

## Préparation de l'appareil de mesure

### Réglage du taux d'émissivité pour des mesures de température de surface

Le taux d'émissivité d'un objet dépend de la nature du matériau et de sa structure en surface. Il indique combien de rayonnement thermique infrarouge l'objet émet par rapport à un corps noir idéal (taux d'émissivité  $\epsilon = 1$ ). Sa valeur peut être comprise entre 0 et 1.

Pour déterminer la température de surface, l'appareil de mesure sans contact le rayonnement thermique infrarouge naturel émis par l'objet ciblé. Pour obtenir des résultats corrects, vous devez **avant chaque mesure** vérifier le taux d'émissivité et l'adapter, si besoin est, à la nature de l'objet à mesurer.

Les taux d'émissivité pré-réglés sur l'appareil de mesure sont des valeurs indicatives.

Vous pouvez soit sélectionner l'un des taux d'émissivité pré-réglés, soit saisir manuellement une valeur numérique bien précise. Pour régler le taux d'émissivité souhaité,

sélectionnez **<Mesure>** → **<Emissivité>** (voir « Menu principal », Page 33).

► **Pour que les températures mesurées soient correctes, il faut que le taux d'émissivité réglé corresponde au taux d'émissivité réel de l'objet.**

Plus le taux d'émissivité est faible, plus la température réfléchie influe sur le résultat de mesure. Adaptez pour cette fois toujours la température réfléchie lorsque vous modifiez le taux d'émissivité. Pour régler la température réfléchie, sélectionnez **<Mesure>** → **<Temp. réfléchie>** (voir « Menu principal », Page 33).

Des températures et/ou des taux d'émissivité qui varient peuvent conduire à la représentation erronée d'écarts de température sur l'appareil de mesure. En cas de forte variation des taux d'émissivité sur les surfaces mesurées, les écarts de température affichés peuvent différer nettement des écarts réels.

Quand plusieurs objets constitués d'une matière différente ou ayant une structure différente se trouvent dans la zone de mesure, les valeurs de température affichées ne sont conformes à la réalité que pour les objets dont le taux d'émissivité correspond au taux d'émissivité réglé. Pour tous les autres objets (avec des taux d'émissivité différents), les écarts de couleur visibles sur l'écran ne donnent que des relations de température.

### Remarques sur les conditions de mesure

Les surfaces fortement réfléchissantes ou brillantes (carreaux brillants ou métaux nus) peuvent fausser la mesure ou la rendre impossible. Si nécessaire, recouvrez la surface à mesurer à l'aide d'un ruban adhésif foncé, mat et bien thermoconducteur. Attendez que le ruban adhésif ait pris la température de la surface.

Pour les surfaces réfléchissantes, choisissez un angle de mesure favorable excluant tout effet perturbateur de la chaleur rayonnée par d'autres objets. Lorsque vous effectuez par exemple des mesures droit devant vous, le résultat risque d'être faussé par la chaleur rayonnée par votre corps. Dans le cas d'une surface plane, il peut apparaître sur l'image thermique les contours et la température de votre corps (valeur réfléchie), ce qui donne des températures qui diffèrent de la température réelle de la surface mesurée (valeur émise/valeur réelle de la surface).

Le principe de mesure utilisé ne permet pas la mesure de températures à travers des matériaux transparents (verre, plastiques transparents etc.).

Les résultats de mesure sont d'autant plus précis et fiables que les conditions de mesure sont bonnes et stables. Et ce ne sont pas seulement les fortes fluctuations de la température ambiante qui jouent un rôle : de fortes fluctuations des températures de l'objet mesuré peuvent elles aussi altérer la précision.

La mesure infrarouge de températures est altérée par les fumées, les vapeurs, un taux d'humidité élevé ou l'air poussiéreux.



Remarques pour améliorer la précision des mesures :

- Rapprochez-vous le plus possible de l'objet à mesurer pour minimiser les facteurs perturbateurs entre vous et la surface de mesure.
- Aérez le local avant de procéder à une mesure, surtout si l'air est pollué ou très humide. Après avoir aéré, attendez que la pièce soit revenue à sa température normale.

### Répartition des températures sur l'échelle de températures

À la droite de l'écran se trouve l'échelle des températures (h). Les valeurs tout en haut et tout en bas correspondent à la température maximale (g) et à la température minimale (i) représentées sur l'image thermique. L'échelle des températures prend en compte **99,9 %** de l'ensemble des pixels. L'attribution des couleurs pour les valeurs de température s'effectue de façon linéaire.

Les couleurs et nuances de couleur utilisées permettent de représenter toutes les températures comprises entre ces deux valeurs limites. La couleur au centre de l'échelle correspond ainsi à la valeur médiane des températures, autrement dit à la température se trouvant exactement entre la valeur maximale et la valeur minimale.

Pour déterminer la température d'une zone bien précise, déplacez l'appareil de mesure de façon à ce que le réticule avec affichage de température (I) se trouve exactement au point/l'endroit souhaité. En cas de réglage automatique, le spectre des couleurs de l'échelle de températures est toujours réparti uniformément (= de façon linéaire) entre la température maximale et la température minimale.

L'appareil de mesure affiche, en relation les unes aux autres, toutes les températures mesurées dans la zone de mesure. Quand des températures sont représentées en bleu sur l'échelle des températures, cela signifie seulement qu'elles sont les plus basses dans la zone de mesure actuelle. La température de ces zones bleues peut néanmoins être suffisamment élevée pour causer des blessures. Pour cette raison, basez-vous toujours sur les températures indiquées au-dessus et au-dessous de l'échelle ou directement sous le réticule.

## Fonctions

### Adaptation de la représentation des couleurs

La sélection d'une certaine palette de couleurs plutôt qu'une autre peut faciliter l'analyse de l'image thermique et permettre une meilleure représentation sur l'écran des objets ou d'une situation de mesure. Le choix de la palette n'a aucune influence sur les températures mesurées. Seule la représentation des valeurs de températures change.

Pour changer la palette des couleurs, restez dans le mode de mesure et actionnez la touche flèche vers la droite (11) ou la touche flèche vers la gauche (15).

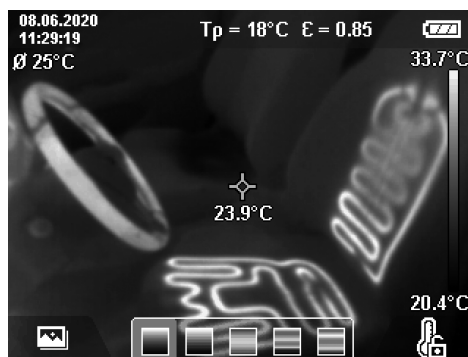

### Superposition de l'image thermique et de l'image réelle

Pour une meilleure orientation spatiale sur l'écran, une image réelle peut être superposée à l'image thermique dans les zones où les températures sont stables.

**Remarque :** À une distance de 0,55 m, l'image réelle et l'image thermique sont exactement superposées. À d'autres distances par rapport à l'objet de mesure, il y a un décalage entre l'image réelle et l'image thermique. Ce décalage peut être compensé avec des applications Bosch dédiées. Vous trouverez des informations sur les applications et leurs compatibilités à la page produit de l'appareil de mesure ou sur [www.bosch-professional.com/thermal](http://www.bosch-professional.com/thermal).

L'appareil de mesure offre les possibilités suivantes :

- **Image 100 % infrarouge**  
Seule l'image thermique s'affiche sur l'écran.
- **Image dans image**  
L'image thermique est coupée et l'image réelle apparaît autour. Ce réglage facilite l'orientation spatiale.
- **Transparence**  
L'image thermique s'affiche en transparence au-dessus de l'image réelle. Ce réglage permet une meilleure reconnaissance des objets.

Pour sélectionner l'un des réglages, actionnez la touche flèche vers le haut (8) ou flèche vers le bas (13).





## Gel de l'échelle des températures

La répartition des couleurs sur l'image thermique change normalement automatiquement en fonction des températures mesurées mais elle peut aussi, si souhaité, être gelée en actionnant la touche de fonction de droite **(10)**. Cela permet de comparer des images thermiques enregistrées à des températures différentes (p. ex. pour la localisation de ponts thermiques dans des pièces d'habitation) ou d'exclure d'une image thermique un objet extrêmement froid ou très chaud susceptible de fausser les résultats (par exemple un radiateur comme objet chaud lors de la recherche de ponts thermiques).

Pour revenir au mode automatique, actionnez la touche de fonction de droite **(10)**. L'affichage des couleurs redevient dynamique et les couleurs varient en continu en fonction des températures maximales et minimales mesurées.

## Fonctions de mesure

Pour appeler et afficher d'autres fonctions de mesure pouvant vous être utiles, actionnez la touche **Func (9)**. Pour sélectionner une fonction, parcourez les options affichées avec la touche Flèche vers la gauche **(15)** ou Flèche vers la droite **(11)**. Sélectionnez la fonction puis actionnez à nouveau la touche **Func (9)**.

Les fonctions de mesure suivantes sont proposées :

### - <Automatique>

La répartition des couleurs dans l'image thermique est automatique.

**Remarque :** Pour garantir une précision élevée sur l'ensemble de la plage de mesure, les mesures s'effectuent dans 2 plages de température. Dans la fonction de mesure <Automatique>, l'appareil de mesure sélectionne automatiquement la plage de températures appropriée en se basant sur la répartition des températures dans l'image thermique. Il évalue pour cela le nombre de valeurs de mesure qui se situent au-delà d'un seuil de température donné. Pour la mesure d'objets très petits mais très chauds, il peut arriver que l'appareil de mesure choisisse la plage de températures basse inappropriée pour les hautes températures. Cela est reconnaissable au symbole ~ placé devant. Commutez en pareil cas sur la fonction de mesure <Manuel>, où la répartition des couleurs correspond à la plage de températures réglée.

### - <Recherche de chaud>

Dans cette fonction de mesure, seules les températures les plus chaudes de la zone de mesure sont représentées sous forme d'image thermique. Les températures moins élevées, qui n'apparaissent pas sur l'image thermique, sont représentées en niveaux de gris comme image réelle. La représentation en niveaux de gris empêche que des objets de couleur soient confondus avec des températures (p. ex. un câble rouge dans une armoire de commande lors de la recherche de composants en surchauffe). Adaptez l'échelle des températures avec la touche Flèche vers le haut **(8)** et la touche Flèche vers le bas **(13)**. Une plage de températures plus petite ou plus grande sera alors représentée sous forme d'image thermique. L'appareil de mesure continue à mesurer les tem-

pératures minimale et maximale et les affiche au-dessus et en-dessous de l'échelle des températures **(h)**.

### - <Recherche de froid>

Dans cette fonction de mesure, seules les températures les plus froides de la zone de mesure sont représentées sous forme d'image thermique. Les températures moins élevées, qui n'apparaissent pas sur l'image thermique, sont représentées en niveaux de gris comme image réelle, pour que des objets de couleur ne soient pas confondus avec des températures (p. ex. un cadre de fenêtre bleu lors de recherche de défauts d'isolation). Adaptez l'échelle des températures avec la touche Flèche vers le haut **(8)** et la touche Flèche vers le bas **(13)**. Une plage de températures plus petite ou plus grande sera alors représentée sous forme d'image thermique. L'appareil de mesure continue à mesurer les températures minimale et maximale et les affiche au-dessus et en-dessous de l'échelle des températures **(h)**.

### - <Manuel>

Quand des températures très différentes les unes des autres sont représentées sur l'image thermique (par exemple un radiateur comme objet chaud lors de la recherche de ponts thermiques), les couleurs se répartissent sur un grand nombre de valeurs de températures (entre la température minimale et la température maximale). Il en résulte une représentation imprécise de petits écarts de température. Pour obtenir plus de détails dans la plage de températures à examiner, procédez comme suit : passez dans le mode <Manuel> et modifiez les valeurs de la température minimale et de la température maximale. Vous pouvez ainsi définir la plage de températures qui vous intéresse et dans laquelle vous souhaitez avoir le maximum de détails. En sélectionnant <Réinitialiser l'échelle>, l'échelle des températures s'adapte automatiquement aux valeurs mesurées dans le champ de vision du capteur infrarouge.

## Menu principal

Pour parvenir dans le menu principal, actionnez d'abord la touche **Func (9)** pour appeler les fonctions de mesure. Actionnez ensuite la touche de fonction de droite **(10)**.

### - <Mesure>

#### • <Émissivité> (d)

Dans l'appareil de mesure sont enregistrés les taux d'émissivité des matériaux les plus courants. Pour faciliter la recherche, les valeurs sont classées par groupes dans le catalogue de taux d'émissivité. Sélectionnez dans l'option de menu <Matériau> la catégorie adéquate puis le matériau. Le taux d'émissivité correspondant s'affiche sur la ligne en dessous. Si vous connaissez le taux d'émissivité exact de votre objet de mesure, vous pouvez aussi le saisir directement sous forme de valeur numérique dans l'option de menu <Émissivité>.

Vous avez la possibilité d'enregistrer cinq taux d'émissivité comme favoris (numérotés de 1 à 5) pour les rappeler rapidement à partir de la barre supérieure.

Cela peut être très utile si vous effectuez fréquemment des mesures sur les mêmes matériaux.

- **<Temp. réfléchie> (c)**

Ce paramètre permet d'améliorer le résultat de mesure pour les matériaux à faible taux d'émissivité (= matériaux fortement réfléchissants). Dans certaines situations (particulièrement dans les espaces intérieurs), la température réfléchie correspond à la température ambiante. Il est judicieux de modifier la valeur de ce paramètre quand des objets à fortes disparités de températures se trouvent à proximité d'objets fortement réfléchissants.

- **<Affichage>**

- **<Centre> (l)**

Le point est affiché au centre de l'image thermique et montre la température mesurée en cet endroit.

- **<Point chaud> (k) : <Marche>/ <Arrêt>**

Le point le plus chaud (= pixel de mesure) est repéré par un réticule rouge sur l'image thermique. Cela facilite la recherche de points critiques (par exemple borne desserrée dans une armoire de commande). Pour une mesure très précise, placez l'objet de mesure au centre de l'écran (186 × 140 px). Il apparaît alors en plus sur l'écran la valeur de température de cet objet de mesure.

- **<Point froid> (m) : <Marche>/ <Arrêt>**

Le point le plus froid (= pixel de mesure) est repéré par un réticule bleu sur l'image thermique. Cela facilite la recherche de points critiques (par exemple défaut d'isolation d'une fenêtre). Pour une mesure très précise, placez l'objet de mesure au centre de l'écran (186 × 140 px).

- **<Échelle de couleurs> (h) : <Marche>/ <Arrêt>**

- **<Temp. moyenne> (b) : <Marche>/ <Arrêt>**

La température moyenne (b) s'affiche en haut à gauche de l'image thermique (température moyenne de toutes les valeurs mesurées sur l'image thermique). Cela peut faciliter la détermination de la température réfléchie.

- **<WiFi> (e) : <Marche>/ <Arrêt>**

(voir « Transmission de données », Page 35)

- **<Appareil>**

- **<Langue>**

Cette option de menu permet de sélectionner la langue d'affichage.

- **<Heure & date> (a)**

Pour modifier l'heure et la date sur l'appareil de mesure, appelez le sous-menu **<Heure & date>**. Ce sous-menu permet non seulement de régler l'heure et la date mais aussi de modifier le format d'affichage de l'heure et de la date. Pour quitter le sous-menu **<Heure>** et **<Date>**, actionnez soit la touche de fonction de droite (10) pour mémoriser les réglages, soit la touche de fonction de gauche (17) pour annuler les modifications.

- **<Délai d'arrêt>**

Cette option de menu permet de régler l'intervalle de temps au bout duquel l'appareil de mesure s'arrête au-

tomatiquement si aucune touche n'est actionnée. Vous pouvez aussi désactiver l'arrêt automatique en sélectionnant l'option de réglage **<Jamais>**.

- **<Réglages WiFi>**

Cette option de menu permet de régler un autre canal Wi-Fi® ou de générer un nouveau code Wi-Fi®.

- **<Haute qualité audio>**

Cette option de menu permet d'adapter la qualité du fichier audio enregistré avec la fonction mémo vocal. Veuillez noter qu'un fichier avec une qualité audio élevée est plus volumineux et occupe donc plus d'espace mémoire.

- **<Info sur l'appareil>**

Ce sous-menu permet d'obtenir des informations sur l'appareil de mesure. Il apparaîtra alors le numéro de série de l'appareil de mesure et la version de logiciel installée.

- **<Réglages par défaut>**

Cette option de menu permet de réinitialiser l'appareil de mesure et d'effacer définitivement toutes les données. Cela peut prendre plusieurs minutes. Pour parvenir dans le sous-menu, actionnez la touche flèche vers la droite (11) pour **<Plus>**. Actionnez ensuite soit la touche de fonction de droite (10) pour effacer tous les fichiers, soit la touche de fonction de gauche (17) pour annuler l'opération.

Pour quitter n'importe quel menu et revenir au masque d'écran standard, vous pouvez aussi utiliser la touche Mesure (23).

## Mise à jour du logiciel de l'appareil de mesure

Vous pouvez en cas de besoin mettre à jour le logiciel de l'appareil de mesure par le biais de l'interface USB Type-C®.

Pour plus d'informations, rendez-vous sur : [www.bosch-professional.com/thermal](http://www.bosch-professional.com/thermal).

## Documentation des résultats de mesure

### Mémorisation des résultats de mesure

L'appareil de mesure se met à mesurer directement après sa mise marche et continue à mesurer jusqu'à ce qu'il soit mis à l'arrêt.

Pour mémoriser une image, dirigez la caméra vers l'objet de mesure souhaité et actionnez la touche Mémoriser (14).

L'image est enregistrée dans la mémoire interne de l'appareil de mesure. Vous pouvez aussi à la place actionner la touche Mesure (23) (pause). L'image est alors gelée et reste affichée sur l'écran. Cela vous permet de l'observer attentivement et de la corriger éventuellement (en modifiant la palette de couleurs par exemple). Si vous ne souhaitez pas mémoriser l'image gelée, repassez dans le mode de mesure en actionnant la touche Mesure (23). Pour enregistrer l'image dans la mémoire interne de l'appareil de mesure, actionnez la touche Mémoriser (14).

### Enregistrement d'un mémo vocal

Pour ajouter des informations (conditions ambiantes, etc.) à l'image thermique mémorisée, vous pouvez enregistrer un mémo vocal. Ce dernier est mémorisé en plus de l'image

thermique et de l'image réelle et peut être transmis ultérieurement.

L'enregistrement d'un mémo vocal permet de mieux documenter une mesure et d'ajouter des informations qui pourront se révéler utiles par la suite.

L'enregistrement des mémos vocaux s'effectue dans la galerie. Procédez comme suit :

- Actionnez la touche de fonction de gauche **(17)** pour parvenir dans la galerie.
- Actionnez la touche **Func (9)**. L'enregistrement débute. Enregistrez toutes les informations qui vous paraissent importantes.
- Pour **terminer** l'enregistrement, actionnez à nouveau la touche **Func (9)** ou bien la touche de fonction de droite **(10)**.
- Pour **annuler** un enregistrement, actionnez la touche de fonction de gauche **(17)**. Au terme de l'enregistrement, vous pouvez écouter votre mémo vocal.
- Pour **écouter** l'enregistrement, actionnez à nouveau la touche **Func (9)**. La lecture du mémo vocal débute aussitôt.
  - Pour **suspendre** l'écoute, actionnez la touche de fonction de droite **(10)**. Pour reprendre l'écoute après une pause, actionnez à nouveau la touche de fonction de droite **(10)**.
  - Pour **stopper** la lecture, actionnez la touche de fonction de gauche **(17)**.

Pour enregistrer un nouveau mémo vocal, effacez le mémo vocal enregistré jusqu'ici et débutez un nouvel enregistrement.

Remarque pour l'enregistrement :

- Le microphone **(16)** se trouve derrière les touches, près du symbole microphone. Parlez en direction du microphone.
- La durée d'enregistrement maximale est de 30 s.

#### Affichage des images mémorisées

Pour afficher les images thermiques en mémoire, procédez comme suit :

- Actionnez la touche de fonction de gauche **(17)**. Il apparaît à l'écran l'image enregistrée en dernier.
- Pour commuter entre les images thermiques mémorisées, actionnez la touche Flèche vers la droite **(11)** ou touche Flèche vers la gauche **(15)**.

En plus de l'image thermique est toujours enregistrée l'image réelle. Pour l'afficher, actionnez la touche Flèche vers le bas **(13)**.

En actionnant la touche Flèche vers le haut **(8)**, vous pouvez aussi afficher l'image thermique enregistrée en plein écran. Dans la vue plein écran, la barre de titre disparaît au bout de 3 s pour que vous puissiez voir tous les détails de l'image thermique.

La touche Flèche vers le haut **(8)** et la touche Flèche vers le bas **(13)** permettent de commuter entre les vues.

#### Effacement des images et des mémos vocaux enregistrés

Pour effacer une ou toutes les images thermiques, sélectionnez la vue Galerie :

- Actionnez la touche de fonction de droite **(10)** sous le symbole Corbeille. Un sous-menu s'ouvre. Vous pouvez dans ce sous-menu choisir d'effacer seulement cette image, seulement le mémo vocal associé (si vous en avez enregistré un) ou bien toutes les images. Pour n'effacer que cette image ou le mémo vocal, validez l'opération avec la touche **Func (9)**.
- Pour effacer toutes les images, actionnez la touche **Func (9)** ou la touche de fonction de droite **(10)** puis validez l'opération avec la touche de fonction de droite **(10)** ou bien interrompez l'effacement en actionnant la touche de fonction de gauche **(17)**.

Des fragments de données d'image permettant de reconstituer les images restent en mémoire. Pour effacer les images définitivement, sélectionnez dans le menu principal **<Appareil>** → **<Réglages par défaut>**.

#### Transmission de données

##### Transmission de données via le port USB

Ouvrez le cache de protection de la prise USB Type-C® **(6)**. Reliez la prise USB Type-C® **(7)** de l'appareil de mesure à votre ordinateur avec le câble USB Type-C® **(26)** fourni.

Mettez maintenant l'appareil de mesure en marche à l'aide de la touche Marche/Arrêt **(12)**.

Ouvrez sur votre ordinateur l'explorateur de fichiers et sélectionnez le lecteur **GTC 600 C**. Les fichiers enregistrés peuvent être copiés depuis la mémoire interne de l'appareil de mesure, déplacés vers votre ordinateur ou effacés.

Après avoir terminé l'opération souhaitée, déconnectez le lecteur de l'ordinateur et éteignez l'appareil de mesure avec la touche Marche/Arrêt **(12)**.

**Attention :** Avant de retirer le lecteur, déconnectez-le d'abord de votre système d'exploitation en respectant la procédure d'éjection préconisée (fonction « retirer le périphérique en toute sécurité ») car la mémoire interne de l'appareil de mesure risque sinon d'être détériorée.

Retirez le câble USB Type-C® **pendant** la prise de mesures et refermez le cache de protection **(6)**.

Laissez le cache de protection de la prise USB toujours fermé pour éviter la pénétration de saletés ou d'eau dans le boîtier.

**Remarque :** Ne connectez via la prise USB l'appareil de mesure qu'à un ordinateur. L'appareil de mesure risque d'être endommagé s'il est connecté à d'autres appareils.

**Remarque :** le port USB Type-C® ne sert qu'à la transmission de données. Il ne permet pas de charger des accus et des piles rechargeables.

##### Post-édition des images thermiques

Vous pouvez post-éditer les images thermiques mémorisées avec des applications Bosch dédiées. Vous trouverez des informations sur les applications et leurs compatibilités à la page produit de l'appareil de mesure ou sur [www.bosch-professional.com/thermal](http://www.bosch-professional.com/thermal).

### Transmission de données via WLAN

L'appareil de mesure est doté d'une interface Wi-Fi® permettant la transmission sans fil vers un appareil mobile des images enregistrées dans la mémoire de l'appareil de mesure.

Des applications mobiles spéciales sont mises à disposition par Bosch à cet effet. Elles sont téléchargeables sur l'une des plateformes suivantes :



Outre la transmission sans fil de vos images, les applications Bosch permettent d'étendre les fonctionnalités, de simplifier







l'envoi des données de mesure (par e-mail par exemple). Pour savoir quels sont les prérequis matériels pour l'établissement d'une connexion Wi-Fi®, rendez-vous sur le site Bosch [www.bosch-professional.com/thermal](http://www.bosch-professional.com/thermal).

Pour activer/désactiver la connexion Wi-Fi® sur l'appareil de mesure, appelez le menu principal, sélectionnez **<WIFI>** avec les touches fléchées et activez/désactivez la connexion. Quand le Wi-Fi® est activé, il apparaît sur l'écran l'affichage **(e)**. Assurez-vous que le Wi-Fi® est activé sur votre smartphone/tablette.

Après le démarrage de l'application Bosch (avec les modules Wi-Fi® activés), il est possible d'établir la connexion entre l'appareil mobile et l'appareil de mesure. Suivez pour cela les instructions de l'application mobile.

### Défauts – Causes et remèdes

En cas de dérangement, l'appareil de mesure s'éteint et redémarre automatiquement puis peut à nouveau être utilisé normalement. En présence de dérangements ou défauts permanents, servez-vous de la vue d'ensemble ci-après pour résoudre le problème.

Défaut	Cause	Remède
L'appareil de mesure ne peut pas être mis en marche.	Accu vide	Rechargez l'accu.
	Accu trop chaud ou trop froid	Attendez que l'accu revienne à la température ambiante ou remplacez-le.
	Appareil de mesure trop chaud ou trop froid	Laissez l'appareil de mesure prendre la température ambiante.
	Mémoire images pleine	Transférez les images sur un autre support de données (p. ex. un PC). Effacez ensuite les images dans la mémoire interne.
	Mémoire images défectueuse	Formatez la mémoire interne en effaçant toutes les images. Si le problème persiste, envoyez l'appareil de mesure à un centre de Service Après-Vente Bosch agréé.
	Transmission de données lente en cas de connexion Wi-Fi®	Changez de canal Wi-Fi® (dans le menu principal sous <b>&lt;Appareil&gt;</b> → <b>&lt;Réglages WiFi&gt;</b> → <b>&lt;Canal WiFi&gt;</b> ).
	L'appareil de mesure n'est pas reconnu par l'ordinateur.	Vérifiez si le pilote sur votre ordinateur est actuel. Il peut aussi s'avérer nécessaire de charger sur l'ordinateur une nouvelle version du système d'exploitation.
	L'appareil de mesure ne peut pas être connecté à un ordinateur (PC).	Prise USB ou câble USB défectueux
	Pile bouton vide	Remplacez la pile bouton (voir « Remplacement de la pile bouton (voir figure B) », Page 37) et confirmez le remplacement de la pile.
	Appareil de mesure défectueux	Envoyez l'appareil de mesure à un centre de Service Après-Vente Bosch agréé.

### Définitions

Pour plus d'informations, rendez-vous sur [www.bosch-professional.com/thermal](http://www.bosch-professional.com/thermal).

### Rayonnement thermique infrarouge

Le rayonnement thermique infrarouge désigne le rayonnement électromagnétique produit par chaque corps au-dessus de 0 Kelvin (-273 °C). L'intensité du rayonnement est fonction de la température et du taux d'émissivité du corps.

### Émissivité

Le taux d'émissivité d'un objet dépend de la nature du matériau et de sa structure en surface. Il indique combien de rayonnement thermique infrarouge l'objet émet par rapport à un corps noir idéal (taux d'émissivité  $\epsilon = 1$ ). Sa valeur peut être comprise entre 0 et 1.

### Pont thermique

Un pont thermique désigne un endroit d'un mur extérieur de bâtiment où se produit une forte déperdition de chaleur.

Les ponts thermiques accroissent le risque de formation de moisissures.

### Température réfléchie/réflexivité d'un objet

La température réfléchie désigne le rayonnement thermique influé sur la surface couverte par chaque pixel. Selon la structure et le matériau, le rayonnement thermique ambiant se réfléchit sur l'objet à mesurer et fausse le résultat de la mesure de température.

### Distance par rapport à l'objet de mesure

La distance entre l'objet de mesure et l'appareil de mesure influe sur la surface couverte par chaque pixel. Plus l'appareil de mesure est éloigné de l'objet, plus il est possible de saisir de gros objets.

Distance (m)	Taille des pixels infrarouges (mm)	Largeur × hauteur de la zone de mesure infrarouge (m)
0,30	0,85	~ 0,22 × 0,16
0,55	1,56	~ 0,40 × 0,29
1,00	2,84	~ 0,73 × 0,54
2,00	5,69	~ 1,46 × 1,07
5,00	14,22	~ 3,64 × 2,68

## Entretien et Service après-vente

### Nettoyage et entretien

Ne transportez et ne rangez l'appareil de mesure que dans un contenant approprié, par ex. dans son emballage d'origine.

Maintenez l'appareil de mesure propre. Un capteur infrarouge (24) encrassé peut altérer la précision de mesure.

Lors du nettoyage, aucun liquide ne doit pénétrer dans l'appareil de mesure.

N'essayez pas d'enlever les saletés présentes sur le capteur infrarouge (24), la caméra (25), le haut-parleur (19) ou le microphone (16) avec un objet pointu. N'essayez pas le capteur infrarouge ou la caméra (risque de rayure).

Si vous souhaitez faire recalibrer votre appareil de mesure, envoyez-le à un centre de Service Après-Vente Bosch agréé.

Si l'appareil de mesure a besoin d'être réparé, renvoyez-le dans son emballage d'origine.

L'appareil de mesure ne possède aucune pièce réparable ou remplaçable par l'utilisateur. L'appareil de mesure risque d'être endommagé lors de l'ouverture du boîtier.

### Remplacement de la pile bouton (voir figure B)

Dévissez pour cela la vis (5) du support de pile bouton. Dégagez le support de pile bouton (3) à l'aide d'un outil (par exemple un tournevis plat). Remplacez la pile bouton. Revissez la vis (5) après avoir réinséré le support de pile bouton.

### Service après-vente et conseil utilisateurs

Notre Service après-vente répond à vos questions concernant la réparation et l'entretien de votre produit et les pièces de rechange. Vous trouverez des vues éclatées et des informations sur les pièces de rechange sur le site :

**www.bosch-pt.com**

L'équipe de conseil utilisateurs Bosch se tient à votre disposition pour répondre à vos questions concernant nos produits et leurs accessoires.

Pour toute demande de renseignement ou toute commande de pièces de rechange, précisez impérativement la référence à 10 chiffres figurant sur l'étiquette signalétique du produit.

### France

Réparer un outil Bosch n'a jamais été aussi simple, et ce, en moins de 5 jours, grâce à SAV DIRECT, notre formulaire de retour en ligne que vous trouverez sur notre site internet [www.bosch-pt.fr](http://www.bosch-pt.fr) à la rubrique Services. Vous y trouverez également notre boutique de pièces détachées en ligne où vous pouvez passer directement vos commandes.

Vous êtes un utilisateur, contactez : Le Service Clientèle Bosch Outillage Electroportatif  
Tel. : 09 70 82 12 26 (Numéro non surtaxé au prix d'un appel local)

E-Mail : [sav.outillage-electroportatif@fr.bosch.com](mailto:sav.outillage-electroportatif@fr.bosch.com)

Vous êtes un revendeur, contactez :

Robert Bosch (France) S.A.S.

Service Après-Vente Electroportatif

126, rue de Stalingrad

93705 DRANCY Cédex

Tel. : (01) 43119006

E-Mail : [sav-bosch.outillage@fr.bosch.com](mailto:sav-bosch.outillage@fr.bosch.com)

### Vous trouverez d'autres adresses du service après-vente sous :

[www.bosch-pt.com/serviceaddresses](http://www.bosch-pt.com/serviceaddresses)

### Transport

Les accus Lithium-ion recommandés sont soumis à la réglementation relative au transport de matières dangereuses. Pour le transport sur route par l'utilisateur, aucune autre mesure n'a besoin d'être prise.

Lors d'une expédition par un tiers (par ex. transport aérien ou entreprise de transport), des mesures spécifiques doivent être prises concernant l'emballage et le marquage. Pour la préparation de l'envoi, faites-vous conseiller par un expert en transport de matières dangereuses.

N'expédiez que des accus dont le boîtier n'est pas endommagé. Recouvrez les contacts non protégés et emballez l'accu de manière à ce qu'il ne puisse pas se déplacer dans l'emballage. Veuillez également respecter les réglementations supplémentaires éventuellement en vigueur.

## Élimination des déchets



Prière de rapporter les appareils de mesure, les piles/accus, les accessoires et les emballages dans un Centre de recyclage respectueux de l'environnement.



Ne jetez pas les appareils de mesure et les piles/accus avec des ordures ménagères !

### Seulement pour les pays de l'UE :

Conformément à la directive européenne 2012/19/UE relative aux déchets d'équipements électriques et électroniques (DEEE) et sa transposition dans le droit national français, les appareils de mesure devenus inutilisables et conformément à la directive 2006/66/CE les piles/accus défectueux ou usagés doivent être mis de côté et rapportés dans un centre de collecte et de recyclage respectueux de l'environnement.

En cas de non-respect des consignes d'élimination, les déchets d'équipements électriques et électroniques peuvent avoir un impact négatif sur l'environnement et la santé des personnes du fait des substances dangereuses qu'ils contiennent.

### Accus/piles :

#### Li-Ion :

Veillez respecter les indications se trouvant dans le chapitre Transport (voir « Transport », Page 37).

### Valable uniquement pour la France :



Points de collecte sur [www.quefairedemesdechets.fr](http://www.quefairedemesdechets.fr)

ción puede producir chispas e inflamar los materiales en polvo o vapores.

- ▶ **No intente abrir el acumulador.** Podría provocar un cortocircuito.
- ▶ **En caso de daño y uso inapropiado del acumulador pueden emanar vapores. El acumulador se puede quemar o explotar.** En tal caso, busque un entorno con aire fresco y acuda a un médico si nota molestias. Los vapores pueden llegar a irritar las vías respiratorias.
- ▶ **En el caso de una aplicación incorrecta o con un acumulador dañado puede salir líquido inflamable del acumulador. Evite el contacto con él. En caso de un contacto accidental enjuagar con abundante agua. En caso de un contacto del líquido con los ojos recurra además inmediatamente a un médico.** El líquido del acumulador puede irritar la piel o producir quemaduras.
- ▶ **Mediante objetos puntiagudos, como p. ej. clavos o destornilladores, o por influjo de fuerza exterior se puede dañar el acumulador.** Se puede generar un cortocircuito interno y el acumulador puede arder, humear, explotar o sobrecalentarse.
- ▶ **Si no utiliza el acumulador, guárdelo separado de clips, monedas, llaves, clavos, tornillos o demás objetos metálicos que pudieran puentear sus contactos.** El cortocircuito de los contactos del acumulador puede causar quemaduras o un incendio.
- ▶ **Utilice el acumulador únicamente en productos del fabricante.** Solamente así queda protegido el acumulador contra una sobrecarga peligrosa.
- ▶ **Cargue los acumuladores sólo con cargadores recomendados por el fabricante.** Existe el riesgo de incendio al intentar cargar acumuladores de un tipo diferente al previsto para el cargador.



**Proteja la batería del calor excesivo, además de, p. ej., una exposición prolongada al sol, la suciedad, el fuego, el agua o la humedad.**



Existe riesgo de explosión y cortocircuito.



### ADVERTENCIA



**Asegúrese, que la pila en forma de botón no llegue a las manos de niños.** Las pilas en forma de botón son peligrosas.

- ▶ **Las pilas en forma de botón nunca deben tragarse ni introducirse en otros orificios corporales. Si existe la sospecha, que la pila en forma de botón se ha tragado o se ha introducido en otra abertura corporal, busque inmediatamente una atención médica.** La ingestión de una pila en forma de botón puede causar dentro de 2 horas serias causticaciones internas y la muerte.
- ▶ **En el cambio de la pila en forma de botón, preste atención a una sustitución correcta de la pila en forma de botón.** Existe el riesgo de explosión.

## Español

### Indicaciones de seguridad



**Lea y observe todas las instrucciones. Si el aparato de medición no se utiliza según las presentes instrucciones, pueden menoscabarse las medidas de seguridad integradas en el aparato de medición. GUARDE BIEN ESTAS INSTRUCCIONES.**

- ▶ **Sólo deje reparar el aparato de medición por personal técnico calificado y sólo con repuestos originales.** Solamente así se mantiene la seguridad del aparato de medición.
- ▶ **No trabaje con el aparato de medición en un entorno potencialmente explosivo, en el que se encuentran líquidos, gases o polvos inflamables.** El aparato de medi-



- ▶ **Utilice solamente las pilas en forma de botón nombradas en estas instrucciones de servicio.** No utilice otras pilas en forma de botón u otra alimentación de energía.
- ▶ **No intente recargar de nuevo las pilas en forma de botón y no cortocircuite la pila en forma de botón.** La pila en forma de botón puede tener fugas, explotar, quemarse o herir a personas.
- ▶ **Retire y deseche las pilas en forma de botón debidamente.** Las pilas en forma de botón descargadas pueden tener fugas y por ello dañar el producto o lesionar personas.
- ▶ **No deje que se sobrecaliente la pila en forma de botón y no la tire al fuego.** La pila en forma de botón puede tener fugas, explotar, quemarse o herir a personas.
- ▶ **No dañe la pila en forma de botón y no despiece la pila en forma de botón.** La pila en forma de botón puede tener fugas, explotar, quemarse o herir a personas.
- ▶ **Procure que una pila en forma de botón dañada no entre en contacto con el agua.** El litio derramado en contacto con agua puede generar hidrógeno y por lo tanto dar lugar a un incendio, una explosión o lesiones de personas.
- ▶ No siga utilizando el aparato de medición si el soporte de la pila en forma de botón no puede cerrarse correcta y completamente, retire la pila en forma de botón y deje reparar el aparato de medición.



**No coloque el imán cerca de implantes y otros dispositivos médicos, como p. ej. marcapasos o bomba de insulina.** El imán genera un campo, que puede afectar el funcionamiento de los implantes o de los dispositivos médicos.

- ▶ **Mantenga la herramienta de medición lejos de soportes de datos magnéticos y dispositivos magnéticamente sensibles.** Por el efecto de los imanes pueden generarse pérdidas de datos irreversibles.
- ▶ **Proteja la herramienta de medición, especialmente las zonas del sensor de infrarrojos, altavoz y micrófono, ante la humedad, la nieve, el polvo y la suciedad. El sensor de infrarrojos podría estar empañado o sucio y falsear los resultados de medición.** Los ajustes incorrectos del aparato así como otros factores de influencia atmosféricos pueden conducir a mediciones incorrectas. Los objetos pueden indicarse a una temperatura demasiado alta o demasiado baja, lo que puede resultar en un riesgo en el caso de un contacto.
- ▶ **Las altas diferencias de temperatura en una imagen térmica pueden conducir a que incluso altas temperaturas se muestren en un color asociado a bajas temperaturas.** El contacto con tal superficie puede causar quemaduras.
- ▶ **Las mediciones correctas de temperatura sólo son posibles, si el grado de emisión ajustado y el grado de emisión del objeto coinciden.** Los objetos pueden indicarse a una temperatura demasiado alta o demasiado baja, lo que puede resultar en un riesgo en el caso de contactos.

- ▶ **No dirija el aparato de medición directamente al sol o al láser de alta potencia de CO<sub>2</sub>.** Esto puede dañar el detector.
- ▶ **No coloque el aparato de medición sobre el acumulador.** Puede volcarse fácilmente. A causa de la caída se pueden producir lesiones.

## Descripción del producto y servicio

Por favor, observe las ilustraciones en la parte inicial de las instrucciones de servicio.

### Utilización reglamentaria

Esta cámara de imágenes térmicas está diseñada para la medición sin contacto de temperaturas superficiales.

La imagen térmica visualizada muestra la distribución de la temperatura del campo visual de la cámara de imágenes térmicas y, así, permite mostrar las divergencias de temperatura en diferentes colores.

Con una utilización correcta, las superficies y los objetos pueden examinarse sin contacto para detectar diferencias de temperaturas o anomalías, a fin de hacer visibles componentes y/o cualquier punto débil, entre otros:

- aislamientos térmicos y aislamientos (p. ej. localización de puentes térmicos),
- tuberías activas de calefacción y agua caliente (p. ej. calefacción por suelo radiante) en suelos y paredes,
- componentes eléctricos sobrecalentados (p. ej. fusibles o terminales),
- piezas de máquina defectuosas o dañadas (p. ej. sobrecalentamiento por cojinetes de bolas defectuosos).

El aparato de medición no es adecuado para la medición de temperatura de gases.

La herramienta de medición no debe utilizarse para fines médicos humanos.

Por favor, infórmese sobre el uso veterinario bajo [www.bosch-professional.com/thermal](http://www.bosch-professional.com/thermal).

El aparato de medición es apropiado para ser utilizado en el interior y a la intemperie.

### Componentes principales

La numeración de los componentes está referida a la imagen del aparato de medición en la página ilustrada.

- (1) Imán
- (2) Caperuza de protección para la cámara visual y el sensor de infrarrojos
- (3) Soporte de pila en forma de botón
- (4) Número de serie
- (5) Tornillo de soporte de pila en forma de botón
- (6) Cubierta de la hembrilla USB
- (7) Hembrilla USB Type-C®
- (8) Tecla de flecha hacia arriba
- (9) Tecla de funciones de medición **Func**

- (10) Cambio de escala de temperatura automático – fijo/tecla de función derecha
- (11) Tecla de flecha derecha
- (12) Tecla de conexión/desconexión
- (13) Tecla de flecha hacia abajo
- (14) Tecla de memorización
- (15) Tecla de flecha izquierda
- (16) Micrófono
- (17) Tecla de galería/tecla de función izquierda
- (18) Pantalla
- (19) Altavoz
- (20) Alojamiento del acumulador
- (21) Tecla de desenclavamiento del acumulador<sup>b)</sup>
- (22) Acumulador<sup>b)</sup>
- (23) Tecla de medición Pausa/Inicio
- (24) Sensor de infrarrojos
- (25) Cámara visual
- (26) Cable USB Type-C®

a) USB Type-C® y USB-C® son signos de marca de USB Implementers Forum.

b) **Los accesorios descritos e ilustrados no corresponden al material que se adjunta de serie.**

#### Elementos de indicación

- (a) Indicador de hora/fecha
- (b) Indicador de temperatura media
- (c) Indicador de temperatura reflejada
- (d) Indicador de emisividad
- (e) Conectar/desconectar el indicador Wi-Fi<sup>a)</sup>
- (f) Indicador de estado de carga
- (g) Indicador de temperatura superficial máxima en el margen de medición
- (h) Escala
- (i) Indicador de temperatura superficial mínima en el margen de medición
- (j) Símbolo fijar la escala de temperatura
- (k) Indicador de punto caliente (ejemplo)
- (l) Cruz reticular con indicador de temperatura
- (m) Indicador de punto frío (ejemplo)
- (n) Símbolo de galería

a) Wi-Fi® es una marca registrada de Wi-Fi Alliance®.

#### Datos técnicos

Cámara térmica	GTC 600 C
Número de artículo	<b>3 601 K83 501</b>
Resolución del sensor de infrarrojos	256 × 192 px
Sensibilidad térmica <sup>A)</sup>	≤ 50 mK
Margen espectral	8–14 μm
Campo visual (FOV) <sup>B)</sup>	40° × 30°
Distancia de enfoque <sup>B)</sup>	≥ 0,3 m
Foco	fijo
Frecuencia de repetición de imagen térmica	≤ 9 Hz
Margen de medición de temperatura superficial <sup>B)</sup>	-20 °C ... +600 °C
Exactitud de medición de temperatura superficial <sup>B)(C)(D)</sup>	
-20 °C ... ≤ +10 °C	±4 °C
> +10 °C ... ≤ +100 °C	±2 °C
> +100 °C	±2 %
Resolución de temperatura	0,1 °C
Tipo de pantalla	Pantalla plana (TFT)
Tamaño de la pantalla	3,5"
Resolución de la pantalla	320 × 240 px
Resolución de cámara visual integrada	640 × 480 px
Formato de imagen	.jpg
Formato de audio	.wav
Elementos memorizados por proceso de memorización	1 × imagen térmica (captura de pantalla), 1 × imagen real visual inclusive valores de temperatura



Cámara térmica	GTC 600 C
	(metadatos), en caso dado, 1 × nota de voz
Cantidad máxima de imágenes en la memoria interna de imágenes	600
Cantidad máxima de imágenes con nota de voz de 10 s cada una en la memoria interna de imágenes	350
Altura de aplicación máx. sobre la altura de referencia	2.000 m
Grado de contaminación según IEC 61010-1	2 <sup>E)</sup>
Humedad relativa del aire máx. <sup>B)</sup>	90 %
Batería (iones de litio)	12 V
Duración de servicio del acumulador (iones de litio) <sup>F)</sup> G)	8 h
Alimentación de energía, tiempo del sistema	CR2032 (batería de litio de 3 V)
USB por defecto	2.0
Interfaz USB	USB Type-C®
Conectividad inalámbrica	WLAN
Potencia de emisión WLAN máx.	< 20 mW
Margen de frecuencia de servicio WLAN	2.402–2.480 MHz
Peso según EPTA-Procedure 01:2014	0,61–0,82 kg <sup>F)</sup>
Medidas (longitud × anchura × altura)	115 × 102 × 231 mm
Tipo de protección (excepto el acumulador, en posición vertical)	IP54
Temperatura ambiente recomendada durante la carga	0 °C ... +35 °C
Temperaturas ambientes permitidas	
– durante el funcionamiento	–10 °C ... +50 °C
– en caso de almacenamiento con acumulador	–20 °C ... +50 °C
– en caso de almacenamiento sin acumulador	–20 °C ... +70 °C
Baterías recomendadas	GBA 12V
Cargadores recomendados	GAL 12... GAX 18...

A) según Norma VDI 5585 (valor medio)

B) según Norma VDI 5585

C) con una temperatura ambiente de 20–23 °C y una emisividad de > 0,999, distancia de medición: 0,3 m, tiempo de servicio: > 5 min, abertura de 60 mm

D) más la divergencia dependiente de la aplicación (p. ej., la reflexión, la distancia, la temperatura ambiente)

E) Sólo se produce un ensuciamiento no conductor, sin embargo ocasionalmente se espera una conductividad temporal causada por la condensación.

F) depende de la batería utilizada

G) a una temperatura ambiente de 20–30 °C

Para la identificación unívoca de su aparato de medición sirve el número de serie (4) en la placa de características.

## Acumulador

### Carga del acumulador

- **Utilice únicamente los cargadores que se enumeran en los datos técnicos.** Solo esos cargadores están especialmente adaptados a los acumuladores de iones de litio que se utilizan en su herramienta de medición.

**Indicación:** Los acumuladores de iones de litio se entregan parcialmente cargados debido a la normativa de transporte

internacional. Con el fin de obtener la plena potencia del acumulador, cargue completamente el acumulador antes de su primer uso.

### Montaje del acumulador

Desplace el acumulador cargado en el alojamiento del acumulador, hasta que encastre perceptible.

## Desmontaje del acumulador

Para la extracción del acumulador, presione las teclas de desclavamiento y retire el acumulador. **No proceda con brusquedad.**

## Indicaciones para el trato óptimo del acumulador

Proteja el acumulador de la humedad y del agua.

Únicamente almacene el acumulador en el margen de temperatura desde  $-20^{\circ}\text{C}$  hasta  $50^{\circ}\text{C}$ . P.ej., no deje el acumulador en el coche en verano.

Si después de una recarga, el tiempo de funcionamiento del acumulador fuese muy reducido, ello es señal de que éste está agotado y deberá sustituirse.

Observe las indicaciones referentes a la eliminación.

## Operación

- ▶ **Proteja el aparato de medición de la humedad y de la exposición directa al sol.**
- ▶ **No exponga el aparato de medición a temperaturas extremas o fluctuaciones de temperatura.** No la deje, por ejemplo, durante un tiempo prolongado en el automóvil. En caso de fuertes fluctuaciones de temperatura, deje que se establezca primero la temperatura de la herramienta de medición antes de la puesta en servicio. Las temperaturas extremas o los cambios bruscos de temperatura pueden afectar a la exactitud del aparato de medición.
- ▶ **Asegúrese de que el aparato de medición se aclimate correctamente.** En caso de fuertes variaciones de temperatura, el tiempo de aclimatación puede tardar hasta **60 min.** Este puede ser el caso, por ejemplo, si almacena el aparato de medición en un coche frío y luego toma una medida en un edificio temperado.
- ▶ **Evite que el aparato de medición reciba golpes o que se caiga.** Tras fuertes influjos externos y en caso de anomalías en la funcionalidad, debería dejar verificar el aparato de medición en un servicio postventa autorizado **Bosch.**

## Puesta en marcha

### Conexión/desconexión

Abra la caperuza protectora **(2)** para la medición. **Durante el trabajo, asegúrese de que el sensor de infrarrojos no esté cerrado o cubierto.**

Para **conectar** el aparato de medición pulse la tecla de conexión/desconexión **(12)**. En la pantalla **(18)** aparece una secuencia de inicio. Después de la secuencia de inicio, el aparato de medición comienza inmediatamente con la medición y la continúa de modo permanente hasta la desconexión.

**Indicación:** Durante los primeros minutos, puede ser que el aparato de medición se autocalibre más a menudo debido a que el sensor y la temperatura ambiente aún no se han adaptado. La nueva calibración del sensor permite una medición precisa.

Durante este tiempo el indicador de temperatura puede estar marcado con el símbolo  $\sim$ . La imagen térmica se congela

brevemente durante la calibración del sensor. Este efecto se intensifica por las fuertes fluctuaciones de la temperatura ambiente. Por ello, conecte el aparato de medición unos minutos antes del comienzo de la medición si es posible, para que pueda estabilizarse térmicamente.

Para **desconectar** el aparato de medición pulse de nuevo la tecla de conexión/desconexión **(12)**. El aparato de medición memoriza todos los ajustes y luego se desconecta. Cierre la caperuza protectora **(2)** para un transporte seguro del aparato de medición.

En el menú principal puede seleccionar, si y después de cuánto tiempo el aparato de medición se desconecta automáticamente (ver "Menú principal", Página 45).

Si el acumulador o el aparato de medición se encuentra fuera de la temperatura de servicio indicada en los datos técnicos, el aparato de medición se desconecta automáticamente después de una breve advertencia (ver "Fallos – Causas y remedio", Página 47). Deje que el aparato de medición se enfríe y luego conéctelo de nuevo.

## Preparativos para la medición

### Ajuste de la emisividad para las mediciones de la temperatura superficial

La emisividad de un objeto depende del material y la estructura de su superficie. Indica la cantidad de radiación de calor infrarrojo que el objeto emite en comparación con un radiador de calor ideal (cuerpo negro, emisividad  $\epsilon = 1$ ) y, por consiguiente, tiene un valor entre 0 y 1.

Para determinar la temperatura superficial se mide sin contacto la radiación térmica infrarroja natural, que emite el objeto seleccionado. Para obtener mediciones correctas, **antes de cada medición** se debe comprobar la emisividad ajustada en el aparato de medición y, dado el caso, se debe ajustar al objeto de medición.

Las emisividades preajustadas en el aparato de medición son valores de orientación.

Puede seleccionar una de las emisividades preajustadas o introducir un valor numérico exacto. Ajuste la emisividad deseada usando el menú **<Medición>** → **<Grado de emisión>** (ver "Menú principal", Página 45).

- ▶ **Las mediciones correctas de temperatura sólo son posibles, si el grado de emisión ajustado y el grado de emisión del objeto coinciden.**

Cuanto menor sea la emisividad, mayor será la influencia de la temperatura reflejada en el resultado de la medición. Por lo tanto, siempre ajuste la temperatura reflejada cuando se modifique la emisividad. Ajuste la temperatura reflejada usando el menú **<Medición>** → **<Temp. reflejada>** (ver "Menú principal", Página 45).

Una eventual diferencia de temperatura representada por el aparato de medición puede deberse a diferentes temperaturas y/o a diferentes emisividades. En el caso de emisividades muy diferentes, las diferencias de temperatura visualizadas pueden diferir significativamente de las reales.

Si hay varios objetos de diferente material o estructura en el margen de medición, los valores de temperatura visualizados sólo son exactos para los objetos que corresponden a la

emisividad ajustada. Para todos los demás objetos (con otras emisividades), las diferencias de color visualizadas pueden ser usadas como una indicación de las relaciones de temperatura.

#### Indicaciones sobre las condiciones de medición

Las superficies altamente reflectantes o brillantes (p. ej. azulejos o metales brillantes) pueden falsear o alterar en gran medida los resultados indicados. Si fuera necesario, cubra la superficie de medición con cinta adhesiva mate y de color oscuro que sea termoconductora. Espere un breve momento a que la cinta adquiera la temperatura de la superficie.

En caso de superficies reflectantes, asegúrese de que el ángulo de medición sea favorable para que la radiación de calor reflejada de otros objetos no falsee el resultado. Por ejemplo, cuando se mide verticalmente desde el frente, la reflexión de su propio calor corporal irradiado puede afectar la medición. De este modo, en el caso de una superficie plana, se podrían visualizar los contornos y la temperatura de su cuerpo (valor reflejado), que no corresponden a la temperatura real de la superficie medida (valor emitido o valor real de la superficie).

En principio, no es posible realizar mediciones a través de materiales transparentes (p. ej. cristal o plástico transparente).

Los resultados de medición son tanto más exactos y fiables cuanto mejor y más estables sean las condiciones de medición. En este caso, no sólo son relevantes las fuertes fluctuaciones de temperatura de las condiciones ambientales, sino que también las fuertes fluctuaciones de la temperatura del objeto medido pueden afectar la exactitud.

La medición de temperatura por infrarrojos se ve afectada por la presencia de humo, vapor, alta humedad del aire o polvo en el aire.

Indicaciones para una mejor precisión de las mediciones:

- Acérquese lo más posible al objeto de medición para minimizar los factores perturbadores entre usted y la superficie de medición.
- Por ello, ventile los espacios interiores antes de realizar la medición, especialmente si el aire está contaminado o contiene demasiado vapor. Tras haber ventilado el cuarto, espere un momento a que éste vuelva a adquirir su temperatura normal.

#### Asignación de temperaturas conforme a la escala

En el lado derecho de la pantalla se visualiza la escala (**h**). Los valores en el extremo superior e inferior se orientan en la temperatura máxima (**g**) y la temperatura mínima (**i**) registrada en la imagen térmica. Para la escala, se evalúa el **99,9 %** del total de píxeles. La asignación de un color a un valor de temperatura en la imagen se distribuye uniformemente (lineal).

Con la ayuda de las diferentes tonalidades de color, se pueden asignar temperaturas dentro de estos dos valores límites. Por ejemplo, una temperatura que se encuentra exactamente entre el valor máximo y el mínimo se asigna a la gama de color media de la escala.



Para determinar la temperatura de una zona específica, mueva el aparato de medición de manera que la cruz reticular con la indicación de la temperatura (**l**) quede dirigida al punto o zona deseada. En el ajuste automático, el espectro de color de la escala siempre se distribuye linealmente (= uniformemente) en todo el margen de medición dentro de la temperatura máxima y la mínima.

El aparato de medición visualiza todas las temperaturas medidas en el margen de medición en relación con cada una de ellas. Si el calor de una zona, por ejemplo en una representación de color, se muestra azulado en la paleta de colores, esto significa que las zonas azules pertenecen a los valores medidos más fríos en el margen de medición actual. Sin embargo, estas zonas pueden estar todavía dentro de un margen de temperatura que puede causar lesiones en determinadas circunstancias. En consecuencia, preste siempre atención a las temperaturas que se indican en la escala o directamente en la cruz reticular.

## Funciones

#### Adaptación de la representación cromática

Dependiendo de la situación de medición, diferentes paletas de colores pueden facilitar el análisis de la imagen térmica y representar objetos o estados de cosas más claramente en la pantalla. Por ello, no se ven afectadas temperaturas medidas. Solamente se modifica la representación de los valores de temperatura.

Para cambiar la paleta de colores, permanezca en el modo de medición y pulse las teclas de flecha derecha (**11**) o izquierda (**15**).

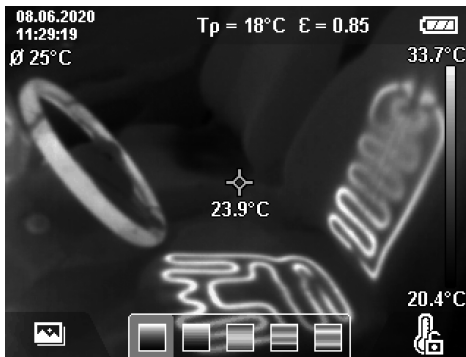

### Superposición de imagen térmica y real

Para una mejor orientación (= asignación espacial de la imagen térmica visualizada), se puede añadir una imagen real visual para márgenes de temperatura equilibrados.

**Indicación:** La superposición exacta de imagen real y térmica tiene lugar a una distancia de 0,55 m. Con distancias diferentes al objeto de medición, por principio hay un desfase entre imagen real y térmica. Este desfase puede compensarse con aplicaciones especiales de Bosch. Las informaciones sobre las aplicaciones y sus compatibilidades se encuentran en la página de producto del aparato de medición o en [www.bosch-professional.com/thermal](http://www.bosch-professional.com/thermal).

El aparato de medición le ofrece las siguientes posibilidades:

- **100 % imagen infrarroja**

Solamente se visualiza la imagen térmica.

- **Imagen en imagen**

La imagen térmica visualizada se recorta y el área circundante se muestra como una imagen real. Este ajuste mejora la asignación local del margen de medición.

- **Transparencia**

La imagen térmica visualizada se coloca de forma transparente sobre la imagen real. Así es más fácil reconocer los objetos.

Puede seleccionar el ajuste pulsando las teclas de flecha hacia arriba (8) o hacia abajo (13).



### Fijación de la escala

La distribución de colores en la imagen térmica se ajusta automáticamente, sin embargo, se puede fijar pulsando la tecla de función derecha (10). Esto permite la comparabilidad de las imágenes térmicas tomadas en diferentes condiciones de temperatura (p. ej. al comprobar si hay puentes térmicos en varias habitaciones) o el ocultamiento de un objeto extremadamente frío o caliente en la imagen térmica que, de otro modo, la distorsionaría (p. ej. los calefactores como objeto caliente en la búsqueda de puentes térmicos).

Para volver a cambiar la escala a ajuste automático, pulse de nuevo la tecla de función derecha (10). Las temperaturas se comportan ahora de nuevo dinámicamente y se adaptan a los valores mínimos y máximos medidos.

### Funciones de medición

Para llamar otras funciones que pueden ayudarle con la indicación, pulse la tecla **Func** (9). Utilice las teclas de flecha izquierda (15) o derecha (11), para navegar por las opciones que se visualizan para seleccionar una función. Seleccione una función y vuelva a pulsar la tecla **Func** (9).

Las siguientes funciones de medición están a su disposición:

- **<Automático>**

La distribución de colores en la imagen térmica tiene lugar de forma automática.

**Nota:** Para garantizar una gran precisión en todo el rango de medición, la medición se realiza en dos rangos de temperatura. En la función de medición **<Automático>**, la herramienta de medición selecciona automáticamente el rango de temperatura adecuado en función de la distribución de la temperatura en la imagen térmica. Evalúa cuántos valores de medición superan un determinado umbral de temperatura. Si se van a medir objetos muy pequeños, pero calientes, se puede seleccionar el rango de baja temperatura, que no es adecuado para altas temperaturas. Se reconoce por el símbolo ~ que le precede. En este caso, cambie la función de medición **<Manual>** en la que la distribución de color corresponde al rango de temperatura ajustado.

- **<Detector de calor>**

En esta función de medición, sólo las temperaturas más cálidas en el margen de medición se visualizan como imagen térmica. El área fuera de estas temperaturas más cálidas se muestra como una imagen real en escala de grises. La representación en escala de grises evita que los objetos de color se asocien erróneamente con las temperaturas (p. ej. un cable rojo en el armario de distribución cuando se buscan componentes sobrecalentados). Ajuste la escala con las teclas de flecha hacia arriba (8) y hacia abajo (13). El margen de temperatura visualizado se amplía o se reduce así como imagen térmica. El aparato de medición sigue midiendo las temperaturas mínimas y máximas y las visualiza en los extremos de la escala (h).

- **<Detector de frío>**

En esta función de medición, sólo las temperaturas más frías en el margen de medición se visualizan como imagen térmica. El área fuera de estas temperaturas más frías se

muestra como una imagen real en escala de grises para evitar asociar erróneamente los objetos de color con las temperaturas (p. ej. un marco de ventana azul cuando se busca un aislamiento defectuoso). Ajuste la escala con las teclas de flecha hacia arriba (8) y hacia abajo (13). El margen de temperatura visualizado se amplía o se reduce así como imagen térmica. El aparato de medición sigue midiendo las temperaturas mínimas y máximas y las visualiza en los extremos de la escala (h).

#### - <Manual>

Si se miden temperaturas muy divergentes en la imagen térmica (p. ej. un calefactor como objeto caliente cuando se investigan puentes térmicos), los colores disponibles se distribuyen en una gran cantidad de valores de temperatura en la gama entre la temperatura máxima y la mínima. Esto puede conducir al hecho de que las diferencias de temperatura leves ya no se puedan visualizar detalladamente. Para obtener una representación detallada del margen de temperatura a investigar, proceda de la siguiente manera: Después de cambiar al modo <Manual>, puede ajustar la temperatura máxima y la mínima. Esto le permite establecer el margen de temperatura que es relevante para usted y en el que desea detectar diferencias leves. El ajuste <Reponer la escala> ajusta automáticamente la escala de nuevo a los valores medidos en el campo visual del sensor de infrarrojos.

### Menú principal

Para llegar al menú principal, pulse primero la tecla **Func (9)** para llamar las funciones de medición. Presione ahora la tecla de función derecha (10).

#### - <Medición>

##### ▪ <Grado de emisión> (d)

Para algunos de los materiales más comunes, están disponibles emisividades memorizadas para su selección. Para facilitar la búsqueda, los valores se agrupan en el catálogo de emisividad. Primero seleccione la categoría apropiada en la opción de menú <Material> y luego el material apropiado. La emisividad correspondiente se muestra en la línea de abajo. Si conoce la emisividad exacta de su objeto de medición, también puede configurarla como un valor numérico en la opción de menú <Grado de emisión>.

Si se miden con frecuencia los mismos materiales, se pueden almacenar cinco emisividades como favoritas y acceder rápidamente a ellas a través de la barra superior (numerada del 1 al 5).

##### ▪ <Temp. reflejada> (c)

El ajuste de este parámetro puede mejorar el resultado de la medición especialmente en materiales con baja emisividad (= alta reflexión). En algunas situaciones (especialmente en espacios interiores) la temperatura reflejada es igual a la temperatura ambiente. Si objetos con temperaturas muy diferentes en la proximidad de objetos altamente reflectantes podrían afectar la medición, debe adaptar este valor.

#### - <Indicador>

##### ▪ <Punto central> (l)

El punto se visualiza en el centro de la imagen térmica y le muestra el valor de la temperatura medida en este lugar.

##### ▪ <Punto caliente> (k): <Con.>/ <Descon.>

El punto más caliente (= píxel de medición) está marcado por una cruz reticular roja en la imagen térmica. Esto facilita la búsqueda de puntos críticos (p. ej. terminal de contacto suelto en el armario de distribución). Para una medición más precisa, enfoque el objeto de medición en el centro de la pantalla (186 × 140 px). De esta manera, el valor de temperatura correspondiente de este objeto de medición también se visualiza.

##### ▪ <Punto frío> (m): <Con.>/ <Descon.>

El punto más frío (= píxel de medición) está marcado por una cruz reticular azul en la imagen térmica. Esto facilita la búsqueda de puntos críticos (p. ej. una fuga en la ventana). Para una medición más precisa, enfoque el objeto de medición en el centro de la pantalla (186 × 140 px).

##### ▪ <Escala de colores> (h): <Con.>/ <Descon.>

##### ▪ <Temperatura prom.> (b): <Con.>/ <Descon.>

La temperatura media (b) se visualiza en la esquina superior izquierda de la imagen térmica (temperatura media de todos los valores medidos en la imagen térmica). Esto le puede facilitar la determinación de la temperatura reflejada.

#### - <WiFi> (e): <Con.>/ <Descon.>

(ver "Transmisión de datos", Página 47)

#### - <Herramienta>

##### ▪ <Idioma>

En esta opción de menú puede seleccionar el idioma utilizado en el indicador.

##### ▪ <Fecha y hora> (a)

Para la modificación de la hora y la fecha en la herramienta de medición, acceda al submenú <Fecha y hora>. En este submenú puede cambiar además de la hora y la fecha, también sus respectivos formatos. Para abandonar el submenú <Hora> y <Fecha> pulse o la tecla de función derecha (10), para memorizar los ajustes, o la tecla de función izquierda (17), para cancelar las modificaciones.

##### ▪ <Tiempo de desc.>

En esta opción de menú puede seleccionar el intervalo de tiempo tras el cual la herramienta de medición se debe desconectar automáticamente si no se pulsa ninguna tecla. También puede desactivar la desconexión automática seleccionando el ajuste <Nunca>.

##### ▪ <Ajustes WiFi>

En esta opción de menú, puede establecer un canal Wi-Fi® diferente o generar una nueva clave Wi-Fi®.

##### ▪ <Alta calidad audio>

En esta opción de menú puede adaptar la calidad del archivo de audio grabado a través de la nota de voz. En ello, tenga en cuenta que una alta calidad de audio requiere más espacio de memoria.

#### ▪ <Info. herramienta>

En esta opción de menú puede solicitar información sobre la herramienta de medición. Allí encontrará el número de serie de la herramienta de medición y la versión del software instalado.

#### ▪ <Ajustes de fábrica>

En esta opción de menú puede restablecer la herramienta de medición a los ajustes de fábrica y borrar todos los datos de forma permanente. Esto puede tomar varios minutos según las circunstancias. Presione la tecla de flecha derecha (**11**) por <Más>, para acceder al submenú. A continuación, presione o la tecla de función derecha (**10**), para borrar todos los archivos, o la tecla de función izquierda (**17**), para cancelar el proceso.

Para abandonar cualquier menú y volver a la pantalla de visualización estándar, también puede pulsar la tecla de medición (**23**).

### Actualización de software de la herramienta de medición

Si es necesario, puede actualizar el software de la herramienta de medición a través de la interfaz USB Type-C®. Encontrará información al respecto en: [www.bosch-professional.com/thermal](http://www.bosch-professional.com/thermal).

### Documentación de resultados de medición

#### Memorización de resultados de medición

Directamente después de la conexión, el aparato de medición comienza con la medición y la continúa de modo permanente hasta la desconexión.

Para guardar una imagen, enfoque la cámara hacia el objetivo deseado y presione la tecla de memorización (**14**). La imagen se guarda en la memoria interna del aparato de medición. Alternativamente, pulse la tecla de medición (**23**) (pausa). La medición se congela y se muestra en la pantalla. Esto le permite una minuciosa visualización de la imagen y la realización de ajustes posteriores (p. ej. en la paleta de colores). Si no desea guardar la imagen congelada, pulse la tecla de medición (**23**) para reiniciar el modo de medición. Si desea guardar la imagen en la memoria interna del aparato de medición, pulse la tecla de memorización (**14**).

#### Grabar una nota de voz

Para guardar condiciones ambientales o informaciones adicionales sobre la imagen térmica memorizada, puede grabar una nota de voz. Esta se guarda además de la imagen térmica y visual y se puede transmitir más tarde.

Se recomienda grabar una nota de voz para asegurar una mejor documentación.

La nota de voz se graba en la galería. Proceda como sigue:

- Para acceder a la galería, presione la tecla de función izquierda (**17**).
- Pulse la tecla **Func (9)**. La grabación comienza. Grabe todas las informaciones relevantes.
- Para **finalizar** la grabación, presione de nuevo la tecla **Func (9)** o la tecla de función derecha (**10**).

- Para **interrumpir** la grabación, presione la tecla de función izquierda (**17**). Después de la grabación, puede escuchar la nota de voz.
- Para **escuchar** la grabación, presione de nuevo la tecla **Func (9)**. La grabación se reproduce.
  - Para una **pausa** de la reproducción, presione la tecla de función derecha (**10**). Para continuar reproduciendo la grabación en pausa, presione de nuevo la tecla de función derecha (**10**).
  - Para **detener** la reproducción, presione la tecla de función izquierda (**17**).

Para grabar una nueva nota de voz, borre la nota de voz existente y luego comience una nueva grabación.

Observe durante la grabación:

- El micrófono (**16**) se encuentra detrás del teclado, junto al símbolo del micrófono. Hable en dirección hacia el micrófono.
- El tiempo máximo de grabación es de 30 s.

#### Visualizar imágenes memorizadas

Para visualizar las imágenes térmicas memorizadas, proceda como sigue:

- Presione la tecla de función izquierda (**17**). En la pantalla aparece ahora la última foto memorizada.
- Para cambiar entre las imágenes térmicas memorizadas, pulse las teclas de flecha derecha (**11**) o izquierda (**15**).

Además de la imagen térmica, también se ha almacenado la imagen visual. Para llamar a ésta, presione la tecla de flecha hacia abajo (**13**).

Presionando la tecla de flecha hacia arriba (**8**), puede visualizar la imagen térmica captada también a pantalla completa. En la vista de pantalla completa, la barra de título desaparece después de 3 segundos para que pueda ver todos los detalles de la imagen térmica.

Con las teclas de flecha hacia arriba (**8**) y hacia abajo (**13**) puede cambiar las vistas.

#### Borrado de imágenes y notas de voz memorizadas

Para borrar imágenes individuales o todas las imágenes térmicas, cambie a la vista de galería:

- Presione la tecla de función derecha (**10**) debajo del símbolo de papelera. Se abre un submenú. En esta opción puede elegir entre borrar sólo esta imagen, sólo la correspondiente nota de voz (si ha grabado una) o todas las imágenes. Si sólo desea borrar esta imagen o la nota de voz, confirme la operación pulsando la tecla **Func (9)**.
- Si desea borrar todas las imágenes, presione la tecla **Func (9)** o la tecla de función derecha (**10**), confirme la operación con la tecla de función derecha (**10**) o cancele la operación con la tecla de función izquierda (**17**).

Fragmentos de datos de las imágenes permanecen en la memoria y podrían reconstruirse. Para el borrado definitivo, seleccione en el menú principal <Herramienta> → <Ajustes de fábrica>.



## Transmisión de datos

### Transmisión de datos a través de interfaz USB

Abra la cubierta de la hembra USB Type-C® (6). Conecte la hembra USB Type-C® (7) del aparato de medición mediante el cable USB Type-C® (26) adjunto al suministro con su ordenador.

Conecte el aparato de medición sólo con la tecla de conexión/desconexión (12).

Abra el navegador de archivos de su ordenador y seleccione la unidad **GTC 600 C**. Los archivos memorizados se pueden copiar de la memoria interna del aparato de medición, trasladar a su ordenador o borrar.

Tan pronto como haya terminado el proceso deseado, desconecte la unidad según lo establecido de la computadora y luego apague el aparato de medición de nuevo con la tecla de conexión/desconexión (12).

**Atención:** Siempre desconecte primero la unidad de su sistema operativo (expulse la unidad), de lo contrario, se puede dañar la memoria interna del aparato de medición.

Retire el cable USB Type-C® durante la operación de medición y cierre la cubierta (6).

Mantenga siempre cerrada la cubierta de la interfaz USB para que no entre polvo ni salpicaduras de agua en la carcasa.

**Indicación:** Conecte el aparato de medición vía USB exclusivamente a un ordenador. El aparato de medición puede sufrir daños cuando se conecta a otros dispositivos.

**Indicación:** La interfaz USB Type-C® sirve exclusivamente para la transmisión de datos. Las pilas y los acumuladores no se pueden cargar a través de esta interfaz.

### Pos-procesamiento de las imágenes térmicas

Puede realizar un postprocesamiento de las imágenes térmicas almacenadas con aplicaciones especiales de Bosch. Las

informaciones sobre las aplicaciones y sus compatibilidades se encuentran en la página de producto del aparato de medición o en [www.bosch-professional.com/thermal](http://www.bosch-professional.com/thermal).

### Transmisión de datos a través de WLAN

El aparato de medición está equipado con una interfaz Wi-Fi®, que permite la transmisión inalámbrica de imágenes memorizadas desde el aparato de medición a un aparato final móvil.

Para la utilización se ponen a disposición aplicaciones especiales de Bosch (Apps). Estas aplicaciones las puede descargar de los correspondientes stores conforme al aparato final:







Las aplicaciones de Bosch le permiten (además de la transmisión inalámbrica de sus imágenes) una amplia gama de funciones y simplifican el procesamiento y el reenvío de los datos de medición (p. ej. por correo electrónico). Encontrará las informaciones relativas a los requisitos necesarios del sistema para una conexión Wi-Fi® en el sitio web de Bosch [www.bosch-professional.com/thermal](http://www.bosch-professional.com/thermal).

Para activar/desactivar la conexión Wi-Fi® en el aparato de medición, llame el menú principal, navegue con las teclas hacia la selección **<WiFi>** y active/desactive ésta última. Con Wi-Fi® activado, aparece en la pantalla el indicador **(e)**. Asegúrese de que la interfaz de Wi-Fi® está activada en su terminal móvil.



Después del inicio de la aplicación de Bosch (con módulos Wi-Fi® activados), se puede establecer la comunicación entre el aparato móvil final y el aparato de medición. Al respecto, siga las indicaciones de la aplicación (App).

## Fallos – Causas y remedio

En el caso de una perturbación, el aparato de medición realiza un reinicio y luego se puede utilizar de nuevo. En caso contrario, la siguiente relación le ayudará si hay mensajes de error permanentes.

Fallos	Causa	Remedio
No se puede conectar la herramienta de medición.	Acumulador vacío	Cargue el acumulador.
	Acumulador demasiado caliente o demasiado frío	Deje que el acumulador se enfríe o cámbielo.
	Herramienta de medición demasiado caliente o demasiado frío	Deje la herramienta de medición alcance la temperatura adecuada.
	Memoria de imágenes llena	En caso necesario, transfiera las imágenes a otro soporte de memoria (p. ej. un ordenador). Luego borre las imágenes de la memoria interna.
	Memoria de imágenes defectuosa	Formatee la memoria interna borrando todas las imágenes. Si el problema persiste, envíe la herramienta de medición a un centro de servicio técnico autorizado de Bosch.
	Transmisión de datos lenta con conexión Wi-Fi®	Cambie el canal Wi-Fi® (en el menú principal, en <b>&lt;Herramienta&gt;</b> → <b>&lt;Ajustes WiFi&gt;</b> → <b>&lt;Canal WiFi&gt;</b> ).



Fallos	Causa	Remedio
	El ordenador no reconoce la herramienta de medición.	Compruebe si el controlador de su ordenador está actualizado. En caso dado, se requiere una nueva versión del sistema operativo en el ordenador.
La herramienta de medición no se puede conectar con un ordenador.	Conexión USB o cable USB averiado	Compruebe si la herramienta de medición se puede conectar a otro ordenador. Si no, envíe la herramienta de medición a un centro de servicio autorizado de Bosch.
	Pila en forma de botón agotada	Cambie la pila en forma de botón (ver "Cambio de pila en forma de botón (ver figura B)", Página 48) y confirme el cambio.
	Herramienta de medición defectuosa	Envíe la herramienta de medición a un centro de servicio autorizado de Bosch.

## Glosario

Informaciones adicionales se encuentran bajo [www.bosch-professional.com/thermal](http://www.bosch-professional.com/thermal).

### Radiación de calor infrarrojo

La radiación de calor infrarrojo es una radiación electromagnética emitida por cada cuerpo sobre 0 Kelvin (-273 °C). La cantidad de radiación depende de la temperatura y la emisividad del cuerpo.

### Emisividad

La emisividad de un objeto depende del material y la estructura de su superficie. Indica la cantidad de radiación de calor infrarrojo que el objeto emite en comparación con un radiador de calor ideal (cuerpo negro, emisividad  $\epsilon = 1$ ) y, por consiguiente, tiene un valor entre 0 y 1.

### Puente térmico

Como puente térmico se designa un punto en la pared exterior de un edificio en el que la construcción provoca localmente una mayor pérdida de calor.

Los puentes térmicos pueden aumentar el riesgo de moho.

### Temperatura reflejada/reflectividad de un objeto

La temperatura reflejada es la radiación de calor que no proviene del objeto mismo. Dependiente de la estructura y el material, la radiación ambiental se refleja en el objeto que se va a medir y, por lo tanto, falsea el resultado de la temperatura real.

### Distancia del objeto

La distancia entre el objeto de medición y el aparato de medición influye en el tamaño del área registrada por píxeles. Con el aumento de la distancia de los objetos se pueden registrar objetos cada vez más grandes.

Distancia (m)	Tamaño de píxeles de infrarrojos (mm)	Gama de infrarrojos anchura × altura (m)
0,30	0,85	~ 0,22 × 0,16
0,55	1,56	~ 0,40 × 0,29
1,00	2,84	~ 0,73 × 0,54
2,00	5,69	~ 1,46 × 1,07
5,00	14,22	~ 3,64 × 2,68

## Mantenimiento y servicio

### Mantenimiento y limpieza

Almacene y transporte el aparato de medición solamente en un recipiente adecuado como el embalaje original.

Mantenga siempre limpio el aparato de medición. Un sensor de infrarrojos (24) sucio puede afectar la precisión de la medición.

Evitar la penetración de líquidos al limpiar el aparato de medición.

No intente utilizar objetos puntiagudos para eliminar la suciedad del sensor de infrarrojos (24), la cámara (25), el altavoz (19) o el micrófono (16). No frote el sensor de infrarrojos y la cámara (riesgo de arañazos).

Si desea recalibrar su aparato de medición, póngase en contacto con un centro de servicio técnico autorizado de Bosch.

En el caso de reparación, envíe el aparato de medición en el embalaje original.

No hay piezas que puedan ser reparadas por el usuario en el aparato de medición. Al abrir la semicarcasa puede destruirse el aparato de medición.

### Cambio de pila en forma de botón (ver figura B)

Desenrosque el tornillo (5) del soporte de la pila en forma de botón. Retire el soporte de la pila en forma de botón (3) del aparato de medición, con una herramienta auxiliar (p. ej. un destornillador plano). Cambie la pila en forma de botón. Enrosque de nuevo firmemente el tornillo (5) tras colocar el soporte de la pila en forma de botón.

### Servicio técnico y atención al cliente

El servicio técnico le asesorará en las consultas que pueda Ud. tener sobre la reparación y mantenimiento de su producto, así como sobre piezas de recambio. Las representaciones gráficas tridimensionales e informaciones de repuestos se encuentran también bajo: [www.bosch-pt.com](http://www.bosch-pt.com)

El equipo asesor de aplicaciones de Bosch le ayuda gustosamente en caso de preguntas sobre nuestros productos y sus accesorios.

Para cualquier consulta o pedido de piezas de repuesto es imprescindible indicar el nº de artículo de 10 dígitos que figura en la placa de características del producto.

**España**

Robert Bosch España S.L.U.  
Departamento de ventas Herramientas Eléctricas  
C/Hermanos García Noblejas, 19  
28037 Madrid

Para efectuar su pedido online de recambios o pedir la recogida para la reparación de su máquina, entre en la página [www.herramientasbosch.net](http://www.herramientasbosch.net).

Tel. Asesoramiento al cliente: 902 531 553  
Fax: 902 531554

**Direcciones de servicio adicionales se encuentran bajo:**

[www.bosch-pt.com/serviceaddresses](http://www.bosch-pt.com/serviceaddresses)

**Transporte**

Los acumuladores de iones de litio recomendados están sujetos a los requerimientos de la ley de mercancías peligrosas. Los acumuladores pueden ser transportados por carretera por el usuario sin más imposiciones.

En el envío por terceros (p.ej., transporte aéreo o por agencia de transportes) deberán considerarse las exigencias especiales en cuanto a su embalaje e identificación. En este caso deberá recurrirse a los servicios de un experto en mercancías peligrosas al preparar la pieza para su envío.

Únicamente envíe acumuladores si su carcasa no está dañada. Si los contactos no van protegidos cúbralos con cinta adhesiva y embale el acumulador de manera que éste no se pueda mover dentro del embalaje. Observe también las prescripciones adicionales que pudieran existir al respecto en su país.

**Eliminación**

La herramienta de medición, el acumulador o las pilas, los accesorios y los embalajes deberán someterse a un proceso de reciclaje que respete el medio ambiente.



¡No arroje los aparatos de medición y los acumuladores o las pilas a la basura!

**Sólo para los países de la UE:**

De acuerdo con la directiva europea 2012/19/UE sobre aparatos eléctricos y electrónicos de desecho y su realización en la legislación nacional y la directiva europea 2006/66/CE, los aparatos de medición que ya no son aptos para su uso y respectivamente los acumuladores/las pilas defectuosos o vacíos deberán ser recogidos por separado y reciclados de manera respetuosa con el medio ambiente.

En el caso de una eliminación inadecuada, los aparatos eléctricos y electrónicos pueden tener efectos nocivos para el medio ambiente y la salud humana debido a la posible presencia de sustancias peligrosas.

**Acumuladores/pilas:****Iones de Litio:**

Por favor, observe las indicaciones en el apartado Transporte (ver "Transporte", Página 49).

**Informaciones adicionales para México**

La operación de este equipo está sujeta a las siguientes dos condiciones

1. Es posible que este equipo o dispositivo no cause interferencia perjudicial.
2. Este equipo o dispositivo debe aceptar cualquier interferencia. Incluyendo la que pueda causar su operación no deseada.

# NOM

El símbolo es solamente válido, si también se encuentra sobre la placa de características del producto/fabricado.

**Português****Instruções de segurança**

**Devem ser lidas e respeitadas todas as instruções. Se o instrumento de medição não for utilizado em conformidade com as presentes instruções, as proteções integradas no instrumento de medição podem ser afetadas. CONSERVE BEM ESTAS INSTRUÇÕES.**

- ▶ **Só permita que o instrumento de medição seja consertado por pessoal especializado e qualificado e só com peças de reposição originais.** Desta forma é assegurada a segurança do instrumento de medição.
- ▶ **Não trabalhe com o instrumento de medição em áreas com risco de explosão, onde se encontram líquidos, gases ou pó inflamáveis.** No instrumento de medição podem ser produzidas faíscas, que podem inflamar pós ou vapores.
- ▶ **Não abrir o acumulador.** Há risco de um curto-circuito.
- ▶ **Em caso de danos e de utilização incorreta da bateria, podem escapar vapores. A bateria pode incendiar-se ou explodir.** Areje o espaço e procure assistência médica no caso de apresentar queixas. É possível que os vapores irrite as vias respiratórias.
- ▶ **No caso de utilização incorreta ou bateria danificada pode vaziar líquido inflamável da bateria. Evitar o contacto. No caso de um contacto accidental, deverá enxaguar com água. Se o líquido entrar em contacto com os olhos, também deverá consultar um médico.** Líquido que sai da bateria pode levar a irritações da pele ou a queimaduras.
- ▶ **Os objetos afiados como, p. ex., pregos ou chaves de fendas, assim como o efeito de forças externas podem danificar o acumulador.** Podem causar um curto-circuito interno e o acumulador pode ficar queimado, deitar fumo, explodir ou sobreaquecer.

- ▶ **Manter o acumulador que não está sendo utilizado afastado de cliques, moedas, chaves, parafusos ou outros pequenos objetos metálicos que possam causar um curto-circuito dos contactos.** Um curto-circuito entre os contactos do acumulador pode ter como consequência queimaduras ou fogo.
- ▶ **Use a bateria apenas em produtos do fabricante.** Só assim é que a bateria é protegida contra sobrecarga perigosa.
- ▶ **Só carregar baterias em carregadores recomendados pelo fabricante.** Há perigo de incêndio se um carregador, apropriado para um determinado tipo de baterias, for utilizado para carregar baterias de outros tipos.



**Proteger a bateria contra calor, p. ex. também contra uma permanente radiação solar, fogo, sujidade, água e humidade.** Há risco de explosão ou de um curto-circuito.



**AVISO**



**Mantenha a pilha botão afastada de crianças.** As pilhas botão são perigosas.

- ▶ **As pilhas botão não podem nunca ser engolidas ou introduzidas em qualquer orifício corporal. Se suspeitar que a pilha botão foi engolida ou introduzida em qualquer orifício corporal, procure imediatamente um médico.** Engolir uma pilha botão pode causar queimaduras químicas internas graves num espaço de 2 horas e causar a morte.
- ▶ **Ao substituir a pilha botão, certifique-se de que procede corretamente.** Há risco de explosão.
- ▶ **Utilize apenas as pilhas botão mencionadas neste manual de instruções.** Não utilize outras pilhas botão ou outra alimentação de energia.
- ▶ **Não tente recarregar pilhas botão e não corte-circuite a pilha botão.** A pilha botão pode perder a estanqueidade, explodir, queimar e ferir pessoas.
- ▶ **Elimine as pilhas botão descarregadas de forma correta.** As pilhas botão podem perder a estanqueidade e, consequentemente, danificar o produto ou ferir pessoas.
- ▶ **Não sobreaqueça a pilha botão e não a mande para o fogo.** A pilha botão pode perder a estanqueidade, explodir, queimar e ferir pessoas.
- ▶ **Não danifique a pilha botão e não a desmonte.** A pilha botão pode perder a estanqueidade, explodir, queimar e ferir pessoas.
- ▶ **Não deixe uma pilha botão danificada entrar em contacto com água.** O lítio que sai da pilha pode formar hidrogénio em contacto com a água e causar incêndio, explosão ou ferimentos em pessoas.

- ▶ Não use mais o instrumento de medição, se não for possível fechar corretamente e por completo o suporte da pilha botão, retire a pilha botão e solicite a reparação do instrumento de medição.



**Não coloque o íman perto de implantes ou outros dispositivos médicos, como p. ex. pacemaker ou bomba de insulina.** O íman cria um campo que pode influenciar o funcionamento de implantes ou dispositivos médicos.

- ▶ **Mantenha o instrumento de medição afastado de suportes de dados magnéticos e de aparelhos magneticamente sensíveis.** O efeito dos ímãs pode causar perdas de dados irreversíveis.
- ▶ **Proteja o instrumento de medição, especialmente a área do sensor de infravermelhos, altifalante e microfone, de humidade, neve, pó e sujidade. O sensor de infravermelhos pode ficar embaciado ou sujo e falsificar os resultados da medição.** Configurações incorretas do aparelho e outros fatores influenciadores da atmosfera podem originar medições erradas. Os objetos podem ser exibidos com uma temperatura muito alta ou muito baixa, o que pode causar perigo em caso de contacto.
- ▶ **Elevadas diferenças de temperatura numa imagem térmica podem originar que mesmo altas temperaturas sejam apresentadas numa cor que serão associadas a baixas temperaturas.** O contacto com uma superfície destas pode causar queimaduras.
- ▶ **Medições de temperatura corretas só são possíveis se o grau de emissão ajustado e o grau de emissão do objeto coincidirem.** Os objetos podem ser exibidos com uma temperatura muito alta ou muito baixa, o que pode causar perigo em caso de contactos.
- ▶ **Não direcione o instrumento de medição diretamente para o sol ou para o laser de alta potência de CO<sub>2</sub>.** Tal pode causar danos no detetor.
- ▶ **Não coloque o instrumento de medição sobre a bateria.** Ele pode tombar facilmente. Tal poderá originar ferimentos.

## Descrição do produto e do serviço

Respeite as figuras na parte da frente do manual de instruções.

### Utilização adequada

Esta câmara de imagem térmica destina-se a fazer medições sem contacto de temperaturas de superfícies.

A imagem térmica exibida mostra a distribuição da temperatura do campo de visão da câmara de imagem térmica e permite assim apresentar desvios de temperatura diferenciados de forma cromática.

Deste modo, e numa aplicação profissional, é possível analisar superfícies e objetos sem contacto quanto a

diferenças ou anomalias de temperatura, para tornar visíveis componentes e/ou eventuais pontos fracos, entre outros:

- Isolamentos térmicos e isolamentos (p. ex. encontrar pontes térmicas),
- tubos ativos de aquecimento e de água quente (p. ex. aquecimento de pavimento) em pisos e paredes,
- componentes elétricos sobreaquecidos (p. ex. fusíveis ou terminais),
- peças de máquinas defeituosas ou danificadas (p. ex. sobreaquecimento devido a rolamento de esferas defeituoso).

O instrumento de medição não é adequado para a medição da temperatura de gases.

O instrumento de medição não pode ser utilizado para efeitos de medicina humana.

Informe-se relativamente a aplicações de veterinária em [www.bosch-professional.com/thermal](http://www.bosch-professional.com/thermal).

O instrumento de medição é apropriado para a utilização em interiores e exteriores.

### Componentes ilustrados

A numeração dos componentes ilustrados refere-se à apresentação do instrumento de medição na página de esquemas.

- (1) Íman
- (2) Capa de proteção para câmara visual e sensor de infravermelhos
- (3) Suporte da pilha botão
- (4) Número de série
- (5) Parafuso do suporte da pilha botão
- (6) Cobertura da tomada USB
- (7) Tomada USB Type-C<sup>a)</sup>
- (8) Tecla de seta para cima
- (9) Tecla de funções de medição **Func**
- (10) Trocar escala da temperatura automática-fixa/tecla de função direita
- (11) Tecla de seta direita
- (12) Tecla de ligar/desligar
- (13) Tecla de seta para baixo

- (14) Tecla Guardar
- (15) Tecla de seta esquerda
- (16) Microfone
- (17) Tecla Galeria/tecla de função esquerda
- (18) Mostrador
- (19) Altifalante
- (20) Compartimento para a bateria
- (21) Tecla de desbloqueio da bateria<sup>b)</sup>
- (22) Bateria<sup>b)</sup>
- (23) Tecla de medição Pausa/Iniciar
- (24) Sensor de infravermelhos
- (25) Câmara visual
- (26) Cabo USB Type-C<sup>®</sup>

a) USB Type-C<sup>®</sup> e USB-C<sup>®</sup> são marcas registadas da USB Implementers Forum.

b) **Acessórios apresentados ou descritos não pertencem ao volume de fornecimento.**

### Elementos de indicação

- (a) Indicação da hora/data
- (b) Indicação da temperatura média
- (c) Indicação da temperatura refletida
- (d) Indicação do grau de emissão
- (e) Indicação Wi-Fi<sup>®</sup> ligada/desligada<sup>a)</sup>
- (f) Indicador do nível de carga
- (g) Indicação da temperatura máxima da superfície na amplitude de medição
- (h) Escala
- (i) Indicação da temperatura mínima da superfície na amplitude de medição
- (j) Símbolo Fixar escala de temperatura
- (k) Indicação do ponto quente (exemplificativo)
- (l) Retículo com indicação da temperatura
- (m) Indicação do ponto frio (exemplificativo)
- (n) Símbolo de galeria

a) Wi-Fi<sup>®</sup> é uma marca registada da Wi-Fi Alliance<sup>®</sup>.

### Dados técnicos

Câmara de imagem térmica	GTC 600 C
Número de produto	<b>3 601 K83 501</b>
Resolução sensor de infravermelhos	256 × 192 px
Sensibilidade térmica <sup>A)</sup>	≤ 50 mK
Faixa espectral	8-14 μm
Campo de visão (FOV) <sup>B)</sup>	40° × 30°
Distância de focagem <sup>B)</sup>	≥ 0,3 m
Foco	fixo
Taxa de atualização da imagem térmica	≤ 9 Hz

<b>Câmara de imagem térmica</b>	<b>GTC 600 C</b>
Amplitude de medição da temperatura da superfície <sup>B)</sup>	-20 °C ... +600 °C
Precisão de medição da temperatura da superfície <sup>B)(C)(D)</sup>	
-20 °C ... ≤ +10 °C	±4 °C
> +10 °C ... ≤ +100 °C	±2 °C
> +100 °C	±2 %
Resolução da temperatura	0,1 °C
Tipo de mostrador	TFT
Tamanho do mostrador	3,5"
Resolução do mostrador	320 × 240 px
Resolução da câmara visual integrada	640 × 480 px
Formato imagem	.jpg
Formato de áudio	.wav
Elementos guardados por salvaguarda	1 × imagem térmica (screenshot), 1 × imagem real visual incl. valores de temperatura (metadados), eventualmente 1 × nota de voz
Número máx. de imagens na memória de imagens interna	600
Número máx. de imagens cada com 10 s de nota de voz na memória de imagens interna	350
Altura máx. de utilização acima da altura de referência	2000 m
Grau de sujidade de acordo com a IEC 61010-1	2 <sup>E)</sup>
Humidade relativa do ar máx. <sup>B)</sup>	90%
Bateria (iões de lítio)	12 V
Tempo de autonomia da bateria (iões de lítio) <sup>F)(G)</sup>	8 h
Abastecimento de energia Hora do sistema	CR 2032 (pilha de lítio de 3 V)
Standard USB	2.0
Porta USB	USB Type-C®
Conetividade sem fio	WLAN
Potência máx. de transmissão WLAN	< 20 mW
Faixa de frequência de utilização WLAN	2402–2480 MHz
Peso conforme EPTA-Procedure 01:2014	0,61–0,82 kg <sup>F)</sup>
Dimensões (comprimento × largura × altura)	115 × 102 × 231 mm
Tipo de proteção (exceto bateria, na posição vertical)	IP54
Temperatura ambiente recomendada durante o carregamento	0 °C ... +35 °C
Temperaturas ambiente permitidas	
– em funcionamento	-10 °C ... +50 °C
– no armazenamento com bateria	-20 °C ... +50 °C
– no armazenamento sem bateria	-20 °C ... +70 °C
Baterias recomendadas	GBA 12 V

**Câmara de imagem térmica****GTC 600 C**

Carregadores recomendados

GAL 12...

GAX 18...

- A) de acordo com a norma VDI 5585 (valor médio)
  - B) de acordo com a norma VDI 5585
  - C) com uma temperatura ambiente de 20–23 °C e um grau de emissão de > 0,999, distância de medição: 0,3 m, tempo de funcionamento: > 5 min, abertura de 60 mm
  - D) Mais o desvio dependente da utilização (por exemplo reflexão, distância, temperatura ambiente)
  - E) Só surge sujidade não condutora, mas ocasionalmente é esperada uma condutividade temporária causada por condensação.
  - F) dependendo da bateria utilizada
  - G) com uma temperatura ambiente de 20–30 °C
- O número de série (4) na placa de características serve para uma identificação inequívoca do seu instrumento de medição.

## Bateria

### Carregar a bateria

- ▶ **Utilize apenas os carregadores listados nos dados técnicos.** Só estes carregadores são apropriados para as baterias de lítio utilizados para o seu instrumento de medição.

**Nota:** devido a normas de transporte internacionais, as baterias de lítio são fornecidas parcialmente carregadas. Para assegurar a completa potência da bateria, a bateria deverá ser carregada completamente antes da primeira utilização.

### Colocar a bateria

Insira a bateria carregada no respetivo encaixe, até que esta esteja engatada.

### Retirar a bateria

Para retirar a bateria, pressione as respetivas teclas de desbloqueio e puxe a bateria para fora. **Não empregue força.**

### Indicações sobre o manuseio ideal da bateria

Proteger a bateria contra humidade e água.

Armazene a bateria apenas na faixa de temperatura de -20 °C a 50 °C. Por exemplo, não deixe a bateria dentro do automóvel no verão.

Um tempo de funcionamento reduzido após o carregamento indica que a bateria está gasta e que deve ser substituída.

Observe as indicações sobre a eliminação de forma ecológica.

## Funcionamento

- ▶ **Proteja o instrumento de medição da humidade e da radiação solar direta.**
- ▶ **Não exponha o instrumento de medição a temperaturas extremas ou oscilações de temperatura.** Não os deixe, p. ex., ficar durante muito tempo no automóvel. No caso de oscilações de temperatura maiores, deixe o instrumento de medição atingir a temperatura ambiente antes de o utilizar. No caso de temperaturas ou de oscilações de temperatura extremas

é possível que a precisão do instrumento de medição seja prejudicada.

- ▶ **Tenha em conta a aclimação correta do instrumento de medição.** No caso de fortes oscilações da temperatura, a aclimação pode demorar até **60 min**. Tal pode ser por exemplo o caso, quando guarda o instrumento de medição no automóvel frio e depois efetua uma medição num edifício quente.
- ▶ **Evite quedas ou embates violentos com o instrumento de medição.** No caso de o instrumento de medição ter sido submetido a fortes influências externas ou em caso de ocorrências estranhas durante o seu funcionamento, mande verificar o instrumento num serviço de apoio ao cliente **Bosch** autorizado.

## Colocação em funcionamento

### Ligar/desligar

Para medir, abra a tampa de proteção (2). **Durante o trabalho, assegure-se que o sensor de infravermelhos não fica fechado ou coberto.**

Para **ligar** o instrumento de medição prima a tecla de ligar/desligar (12). No mostrador (18) surge uma sequência de partida. Após a sequência de partida o instrumento de medição inicia imediatamente a medição e efetua-a continuamente até ser desligado.

**Nota:** nos primeiros minutos pode suceder que o instrumento de medição se sincronize mais frequentemente, pois as temperaturas do sensor e ambiente ainda não se sincronizaram. A nova sincronização do sensor permite uma medição precisa.

Durante este período de tempo a indicação da temperatura pode estar identificada com ~. Durante a sincronização do sensor a imagem térmica congela. No caso de grandes variações da temperatura ambiente este efeito é reforçado. Assim, e se possível, ligue o instrumento de medição alguns minutos antes do início da medição para que possa estabilizar termicamente.

Para **desligar** o instrumento de medição prima novamente a tecla de ligar/desligar (12). O instrumento de medição guarda todas as definições e depois desliga-se. Feche a tampa de proteção (2) para transportar o instrumento de medição de forma segura.

No menu principal pode seleccionar se e após que tempo o instrumento de medição se desliga automaticamente (ver "Menu principal", Página 56).

Se a bateria ou o instrumento de medição se encontrar fora da temperatura de serviço indicada nos dados técnicos, o instrumento de medição desliga-se automaticamente após um curto aviso (ver "Erros – Causas e soluções", Página 58). Deixe o instrumento de medição atingir a temperatura normal e depois volte a ligá-lo.

## Preparação de medição

### Definir o grau de emissão para medições da temperatura das superfícies

O grau de emissão de um objeto depende do material e da estrutura da sua superfície. Este indica quanta radiação térmica infravermelha o objeto emite comparativamente a um emissor térmico ideal (corpo preto, grau de emissão  $\epsilon = 1$ ) sendo consequentemente um valor entre 0 e 1.

Para determinar a temperatura da superfície é medida sem contacto a radiação térmica infravermelha natural, que o objeto apontado emite. Para medições corretas, o grau de emissão definido no instrumento de medição tem de ser verificado **antes de cada medição** e eventualmente adaptado ao objeto de medição.

Os graus de emissão predefinidos no instrumento de medição são valores de referência.

Pode seleccionar um dos graus de emissão predefinidos ou introduzir um valor numérico exato. Defina o grau de emissão desejado através do menu **<Medição>** → **<Grau de emissão>** (ver "Menu principal", Página 56).

### ► Medições de temperatura corretas só são possíveis se o grau de emissão ajustado e o grau de emissão do objeto coincidirem.

Quanto menor for o grau de emissão, maior é a influência da temperatura refletida no resultado da medição. Assim, no caso de alterações do grau de emissão, adapte sempre a temperatura refletida. Defina a temperatura refletida através do menu **<Medição>** → **<Temperatura reflet.>** (ver "Menu principal", Página 56).

As presumíveis diferenças de temperatura apresentadas pelo instrumento de medição podem dever-se a temperaturas diferentes e/ou graus de emissão diferentes. No caso de graus de emissão muito diferentes, as diferenças de temperatura apresentadas podem divergir claramente das reais.

Se na amplitude de medição se encontrarem vários objetos de medição de materiais ou estruturas diferentes, os valores de temperatura indicados só são precisos para os objetos adequados ao grau de emissão definido. Em todos os outros objetos (com outros graus de emissão) as diferenças de cor exibidas podem ser utilizadas como indicação de relações de temperatura.

### Indicações sobre as condições de medição

As superfícies muito refletoras ou brilhantes (p. ex. ladrilhos brilhantes ou metais polidos) podem falsear fortemente ou afetar os resultados exibidos. Se necessário, aplique fita adesiva escura, mate e boa condutora térmica na área de

medição. Deixe a fita adesiva assumir a temperatura da superfície durante uns instantes.

No caso de superfícies refletoras, tenha atenção a um ângulo de medição favorável, para que a radiação térmica refletida por outros objetos não falsifique o resultado. Por exemplo, nas medições verticais a partir da frente, a reflexão do seu próprio calor corporal irradiado pode afetar a medição. Assim, no caso de uma superfície plana os contornos e temperatura do seu corpo podem ser exibidos (valor refletido), os quais não correspondem à temperatura real da superfície medida (valor emitido ou valor real da superfície).

Por princípio, não é possível fazer a medição através de materiais transparentes (p. ex. vidro ou plásticos transparentes).

Os resultados das medições são mais precisos e confiáveis, quanto melhores e estáveis forem as condições de medição. Deste modo, não são apenas as fortes oscilações de temperatura das condições ambientais que são relevantes, mas também as fortes oscilações de temperatura do objeto medido, as quais podem prejudicar a precisão.

A medição da temperatura por infravermelhos é prejudicada pelo fumo, vapor/elevada humidade ou ar com poeiras.

Indicações para uma melhor precisão das medições:

- Aproxime-se tanto quanto possível do objeto de medição, para minimizar perturbações entre si e a área de medição.
- Areje os espaços interiores antes da medição, especialmente se o ar estiver poluído ou tiver muito vapor. Deixe o recinto arejar um pouco, até que ele atinja a temperatura normal de novo.

### Atribuição das temperaturas com base na escala

Do lado direito do mostrador é exibida a escala **(h)**. Os valores nas extremidades superior e inferior orientam-se pela temperatura máxima detetada na imagem térmica **(g)** ou pela temperatura mínima **(i)**. Para a escala são avaliados **99,9 %** dos píxeis totais. A atribuição de uma cor a um valor de temperatura na imagem é feita com uma distribuição uniforme (linear).

Assim, com a ajuda das diferentes tonalidades é possível atribuir temperaturas dentro destes dois valores limite. Uma temperatura que esteja exatamente entre os valores máximo e mínimo é, por exemplo, atribuída à faixa média da cor na escala.



Para determinar a temperatura de uma área concreta, mova o instrumento de medição de modo a que o retículo com indicação da temperatura **(i)** fique dirigido para o ponto ou área desejado. Na definição automática, o espectro de cores na escala é sempre dividido linearmente (= uniformemente) por toda a área de medição dentro das temperatura máxima ou mínima.

O instrumento de medição exibe todas as temperaturas medidas umas em relação às outras. Se numa área, por exemplo numa apresentação colorida, o calor for exibido



num esquema de cores azulado, tal significa que as áreas azuladas pertencem aos valores de medição mais frios na área de medição atual. No entanto, estas áreas podem estar numa faixa de temperatura que pode eventualmente causar ferimentos. Por esse motivo, tenha sempre atenção às temperaturas exibidas na escala ou diretamente no retículo.

## Funções

### Adaptar a reprodução de cores

Consoante as situações de medição, diferentes esquemas de cores podem facilitar a análise da imagem térmica e reproduzir melhor objetos ou situações no mostrador. As temperaturas medidas não são influenciadas por causa disto. Altera-se apenas a representação dos valores da temperatura.

Para mudar o esquema de cores, permaneça no modo de medição e prima a tecla de seta direita (11) ou esquerda (15).

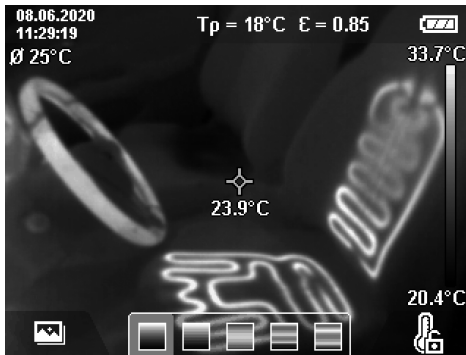

### Sobreposição das imagens térmica e real

Para uma melhor orientação (= atribuição espacial da imagem térmica exibida) pode ser associada adicionalmente uma imagem térmica real com faixas de temperatura compensadas.

**Nota:** A sobreposição das imagens térmica e real é exatamente opaca a uma distância de 0,55 m. Por princípio, se as distâncias foram diferentes em relação ao objeto de medição ocorre um desvio entre as imagens térmica e real. Este deslocamento pode ser compensado com aplicações Bosch especiais. Informações acerca das aplicações e as suas compatibilidades encontram-se na página de produto do instrumento de medição ou em [www.bosch-professional.com/thermal](http://www.bosch-professional.com/thermal).

O instrumento de medição oferece as seguintes possibilidades:

- **Imagem 100 % infravermelha**  
É exibida exclusivamente a imagem térmica.
- **Imagem em imagem**  
A imagem térmica exibida é reduzida e a área circundante é exibida como imagem real. Esta definição melhora a atribuição local da amplitude de medição.

### - Transparência

A imagem térmica exibida é colocada de forma transparente sobre a imagem real. Desta forma é possível detetar melhor os objetos.

Pode selecionar a definição premindo as teclas de seta para cima (8) ou para baixo (13).

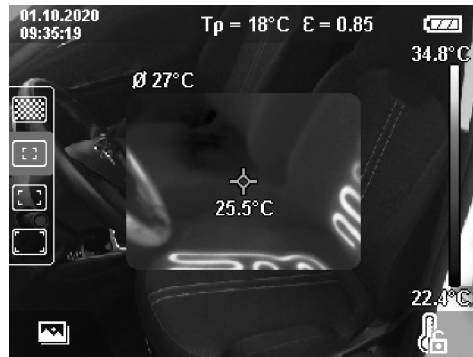

### Fixar a escala

A adaptação da distribuição das cores na imagem térmica é feita automaticamente, no entanto, pode ser fixada premindo a tecla de função direita (10). Isto permite a comparabilidade das imagens térmicas que foram captadas sob condições térmicas diferentes (p. ex. na verificação de vários espaços quanto a pontes térmicas) ou também a ocultação de um objeto extremamente frio ou quente na imagem térmica, que caso contrário seria distorcida (p. ex. radiador como objeto quente na procura de pontes térmicas).

Para comutar novamente a escala para automático, prima novamente a tecla de função direita (10). Agora as temperaturas comportam-se de forma dinâmica e adaptam-se aos valores mínimo e máximo medidos.

### Funções de medição

Para aceder a outras funções, as quais podem ser úteis para a exibição, prima a tecla **Func** (9). Navegue nas opções exibidas com as teclas de seta esquerda (15) ou direita (11), para selecionar uma função. Selecione uma função e prima novamente a tecla **Func** (9).

Tem as seguintes funções de medição à sua disposição:

#### - <Automático>

A distribuição das cores na imagem térmica é feita de forma automática.

**Nota:** Para garantir uma elevada precisão sobre toda a área de medição, a medição é feita em 2 faixas de temperatura. Na função de medição <Automático>, o instrumento de medição seleciona automaticamente a faixa de temperatura adequada mediante a distribuição da temperatura na imagem térmica. É avaliado quantos valores de medição estão acima de um determinado limite de temperatura. Se for para medir objetos muito pequenos, mas quentes, pode levar à seleção da faixa de baixa temperatura inadequada para altas temperaturas.

Isso é visível no símbolo ~ antes. Nesse caso mude para a função de medição **<Manual>**, em que a distribuição das cores corresponde à faixa de temperatura ajustada.

– **<Localizador de calor>**

Nesta função de medição só são exibidas as temperaturas mais quentes como imagem térmica na amplitude de medição. A área fora destas temperaturas mais quentes é exibida como imagem real em tons de cinzento. A apresentação destes tons de cinzento evita que objetos coloridos sejam associados erroneamente a temperaturas (p. ex. cabo vermelho no armário de distribuição na procura de componentes sobreaquecidos). Adapte a escala com as teclas de seta para cima **(8)** e para baixo **(13)**. Com isto, a faixa de temperatura exibida é ampliada ou reduzida como imagem térmica. O instrumento de medição mede as temperaturas máxima e mínima e exibe-as nas extremidades da escala **(h)**.

– **<Localizador de frio>**

Nesta função de medição só são exibidas as temperaturas mais frias como imagem térmica na amplitude de medição. A área fora destas temperaturas mais frias é exibida como imagem real em tons de cinzento, para não associar erroneamente objetos coloridos a temperaturas (p. ex. caixilhos de janelas azuis na procura de isolamentos defeituosos). Adapte a escala com as teclas de seta para cima **(8)** e para baixo **(13)**. Com isto, a faixa de temperatura exibida é ampliada ou reduzida como imagem térmica. O instrumento de medição mede as temperaturas máxima e mínima e exibe-as nas extremidades da escala **(h)**.

– **<Manual>**

Se foram medidas na imagem térmica temperaturas fortemente divergentes (p. ex. radiador como objeto quente na análise de pontes térmicas), as cores disponíveis distribuem-se por um número elevado de valores de temperatura na faixa entre as temperaturas mínima e máxima. Tal pode originar que pequenas diferenças de temperatura deixem de poder ser exibidas de forma detalhada. Para obter uma apresentação detalhada da faixa de temperatura a analisar, proceda do seguinte modo: depois de ter mudado para o modo **<Manual>**, pode definir as temperaturas mínima ou máxima. Deste modo pode definir a faixa de temperatura que é relevante para si e na qual deseja detetar pequenas diferenças. A definição **<Repor escala>** adapta novamente a escala de forma automática aos valores medidos no campo de visão do sensor de infravermelhos.

## Menu principal

Para aceder ao menu principal, prima primeiro a tecla **Func (9)** para aceder às funções de medição. Prima agora a tecla de função direita **(10)**.

– **<Medição>**

▪ **<Grau de emissão> (d)**

Para alguns dos materiais mais comuns estão disponíveis graus de emissão guardados. Para facilitar

a procura, os valores estão resumidos em grupos no catálogo dos graus de emissão. No item de menu **<Material>** selecione primeiro a categoria adequada e depois o material adequado. O grau de emissão correspondente é exibido na linha por baixo. Se conhecer o grau de emissão exato do seu objeto de medição, também pode defini-lo como valor numérico no item de menu **<Grau de emissão>**.

Se medir frequentemente os mesmos materiais, pode guardar cinco graus de emissão como favoritos e aceder rapidamente aos mesmos através da barra superior (numerada de 1 a 5).

▪ **<Temperatura reflet.> (c)**

O ajuste deste parâmetro pode melhorar o resultado da medição especialmente em materiais com baixo grau de emissão (= elevada reflexão). Em algumas situações (especialmente em espaços interiores) a temperatura refletida corresponde à temperatura ambiente. Se objetos com fortes desvios de temperatura se encontrarem próximos de objetos de reflexão forte que podem influenciar a medição, deve adaptar este valor.

– **<Indicação>**

▪ **<Ponto central> (l)**

O ponto é exibido no centro da imagem térmica e indica o valor de temperatura medido neste local.

▪ **<Ponto quente> (k): <LIG.>/<DESL.>**

O ponto mais quente (= píxel de medição) é marcado na imagem térmica através de um retículo vermelho. Isto facilita a procura por pontos críticos (p. ex. terminais de contacto soltos no armário de distribuição). Para uma medição tão precisa quanto possível, foque o objeto de medição no centro do mostrador (186 × 140 px). Deste modo, o respetivo valor de temperatura deste objeto de medição também é exibido.

▪ **<Ponto frio> (m): <LIG.>/<DESL.>**

O ponto mais frio (= píxel de medição) é marcado na imagem térmica através de um retículo azul. Isto facilita a procura por pontos críticos (p. ex. ponto com fuga na janela). Para uma medição tão precisa quanto possível, foque o objeto de medição no centro do mostrador (186 × 140 px).

▪ **<Escala de cores> (h): <LIG.>/<DESL.>**

▪ **<Temp. média> (b): <LIG.>/<DESL.>**

A temperatura média **(b)** é exibida em cima e à esquerda na imagem térmica (temperatura média de todos os valores medidos na imagem térmica). Tal pode facilitar a determinação da temperatura refletida.

– **<WiFi> (e): <LIG.>/<DESL.>**

(ver "Transferência de dados", Página 58)

– **<Ferramenta>**

▪ **<Idioma>**

Neste item de menu pode selecionar o idioma usado na indicação.

▪ **<Hora & data> (a)**

Para alterar a hora e a data no instrumento de medição

aceda ao submenu **<Hora & data>**. Neste item de menu também pode, para além da definição da hora e da data, alterar os respetivos formatos. Para sair do submenu **<Hora>** e **<Data>** prima ou a tecla de função direita **(10)** para guardar a definição, ou a tecla de função esquerda **(17)** para rejeitar as alterações.

- **<Tempo desl.>**

Neste item de menu pode selecionar o intervalo de tempo após o qual o instrumento de medição se deve desligar automaticamente, quando não é premeida qualquer tecla. Também pode desativar o desligamento automático, selecionando a definição **<Nunca>**.

- **<Def. WiFi>**

Sob este ponto de menu pode ajustar outro canal Wi-Fi® ou criar uma nova chave Wi-Fi®.

- **<Alta qualid. áudio>**

Neste item de menu pode adaptar a qualidade do ficheiro de áudio gravado através de nota de voz. No processo, tenha em atenção que uma elevada qualidade de áudio necessita de mais espaço de armazenamento.

- **<Informações>**

Neste item de menu pode aceder a informações sobre o instrumento de medição. Aí encontra o número de série do instrumento de medição e a versão de software instalada.

- **<Ajustes de fábrica>**

Neste item de menu pode repor o instrumento de medição para as definições de fábrica e eliminar definitivamente todos os dados. Tal pode demorar eventualmente alguns minutos. Prima a tecla de seta direita **(11)** para **<Mais>**, para aceder ao submenu. Prima então ou a tecla de função direita **(10)** para eliminar todos os ficheiros, ou a tecla de função esquerda **(17)** para cancelar o processo.

Para sair de um menu qualquer e voltar para o ecrã de indicação padrão, também pode premir a tecla **Medição (23)**.

## Atualização do software do instrumento de medição

Se necessário, pode atualizar o instrumento de medição através da interface USB Type-C®. Para mais informações consulte:

[www.bosch-professional.com/thermal-update](http://www.bosch-professional.com/thermal-update).

## Documentação dos resultados da medição

### Guardar os resultados da medição

Imediatamente após a ligação, o instrumento de medição inicia a medição e efetua-a continuamente até ser desligado. Para guardar uma imagem, direcione a câmara para o objeto de medição desejado e prima a tecla **Guardar (14)**. A imagem é guardada na memória interna do instrumento de medição. Em alternativa, prima a tecla **Medição (23)** (Pausa). A medição é congelada e exibida no mostrador. Tal permite uma análise minuciosa da imagem e uma adaptação posterior (p. ex. o esquema de cores). Se não desejar

guardar a imagem congelada, inicie novamente o modo de medição com a tecla **Medição (23)**. Se desejar guardar a imagem na memória interna do instrumento de medição, prima a tecla **Guardar (14)**.

### Gravar uma nota de voz

Pode gravar uma nota de voz para manter as condições ambientais ou informações adicionais relativas à imagem térmica guardada. Esta é guardada adicionalmente à imagem térmica e imagem visual podendo ser transferida mais tarde.

É recomendada a gravação de uma nota de voz para assegurar uma melhor documentação.

A gravação da nota de voz é feita na galeria. Proceda do seguinte modo:

- Prima a tecla de função esquerda **(17)** para aceder à galeria.
- Prima a tecla **Func (9)**. A gravação é iniciada. Grave todas as informações relevantes.
- Para **terminar** a gravação prima novamente a tecla **Func (9)** ou a tecla de função direita **(10)**.
- Para **cancelar** a gravação, prima a tecla de função esquerda **(17)**. Após a gravação pode ouvir a nota de voz.
- Para **ouvir** a gravação, prima novamente a tecla **Func (9)**. A gravação é reproduzida.
  - Para **fazer pausa** na gravação, prima a tecla de função direita **(10)**. Para continuar a reproduzir a gravação em pausa, prima novamente a tecla de função direita **(10)**.
  - Para **parar** a reprodução, prima a tecla de função esquerda **(17)**.

Para gravar uma nota de voz nova, elimina a nota de voz existente e inicie depois uma nova gravação.

Durante a gravação, tenha em atenção:

- O microfone **(16)** encontra-se atrás do teclado ao lado do símbolo de microfone. Fale na direção do microfone.
- A gravação pode ter no máximo 30 s.

### Acéder a imagens guardadas

Para aceder a imagens térmicas guardadas, proceda do seguinte modo:

- Prima a tecla de função esquerda **(17)**. No mostrador surge agora a última foto guardada.
- Para alternar entre as imagens térmicas guardadas, prima a tecla de seta direita **(11)** ou esquerda **(15)**.

Para além da imagem térmica também foi guardada a imagem visual. Para aceder à mesma, prima a tecla de seta para baixo **(13)**.

Premindo a tecla de seta para cima **(8)** também pode visualizar a imagem térmica guardada como imagem inteira. Na vista de imagem inteira a indicação da barra de título é ocultada após 3 s, para que possa ver todos os detalhes da imagem térmica.

Com as teclas de seta para cima **(8)** e para baixo **(13)** pode alternar as vistas.

### Eliminar imagens e notas de voz guardadas

Para eliminar algumas ou todas as imagens térmicas mude para a vista de galeria:

- Prima a tecla de função direita (**10**) por baixo do símbolo do cesto da reciclagem. É aberto um submenu. Aqui pode selecionar se pretende eliminar apenas esta imagem, apenas a nota de voz correspondente (caso tenha gravado uma) ou todas as imagens. Se pretender eliminar apenas esta imagem ou a nota de voz, confirme o processo com a tecla **Func (9)**.
- Se pretender eliminar todas as imagens, prima a tecla **Func (9)** ou a tecla de função direita (**10**), confirme o processo adicionalmente com a tecla de função direita (**10**) ou cancele o processo de eliminação premindo a tecla de função esquerda (**17**).

Os fragmentos de dados das imagens permanecem na memória e podem ser reconstruídos. Para a eliminação definitiva seleccione no menu principal **<Ferramenta>** → **<Ajustes de fábrica>**.

### Transferência de dados

#### Transferência de dados através da porta USB

Abra a cobertura da tomada USB Type-C® (**6**). Ligue a tomada USB Type-C® (**7**) do instrumento de medição através do cabo USB Type-C® (**26**) fornecido ao seu computador.

Ligue agora o instrumento de medição com a tecla de ligar/desligar (**12**).

Abra o browser de ficheiros no seu computador e seleccione a unidade **GTC 600 C**. Os ficheiros guardados podem ser copiados da memória interna do instrumento de medição, movidos no seu computador ou eliminados.

Assim que tiver terminado o processo desejado, separe a unidade do computador da forma convencional e depois volte a desligar o instrumento de medição com a tecla de ligar/desligar (**12**).

**Atenção:** desligue sempre primeiro a unidade do seu sistema operativo (ejetar unidade), caso contrário, a memória interna do instrumento de medição pode ficar danificada.

Remova o cabo USB Type-C® **durante** o modo de medição e feche a cobertura (**6**).

Mantenha a cobertura da porta USB sempre fechada, para que não possa entrar pó ou projeções de água na carcaça.

**Nota:** ligue o instrumento de medição através de USB exclusivamente a um computador. O instrumento de medição pode ficar danificado se for ligado a outros aparelhos.

**Nota:** a interface USB Type-C® serve exclusivamente para a transferência de dados. As pilhas e baterias não podem ser carregadas através da mesma.

#### Processamento posterior das imagens térmicas

Podem editar posteriormente as imagens térmicas guardadas com aplicações Bosch especiais. Informações acerca das aplicações e as suas compatibilidades encontram-se na página de produto do instrumento de medição ou em [www.bosch-professional.com/thermal](http://www.bosch-professional.com/thermal).

#### Transferência de dados através de WLAN

O instrumento de medição está equipado com uma interface de Wi-Fi®, a qual possibilita a transmissão sem fio das imagens guardadas do instrumento de medição para um aparelho terminal móvel.

Para a utilização são disponibilizadas aplicações Bosch especiais (Apps). Pode descarregar estas aplicações em função do aparelho terminal nas lojas correspondentes:



As aplicações Bosch permitem-lhe usufruir (para além da transferência de dados sem fio das suas imagens) de uma gama ampliada de funções e facilitam o processamento posterior, bem como o encaminhamento dos dados de medição (por exemplo por e-mail). Para informações sobre os pré-requisitos necessários do sistema para uma ligação Wi-Fi® visite a página de Internet da Bosch em [www.bosch-professional.com/thermal](http://www.bosch-professional.com/thermal).

Para ativar/desativar a ligação Wi-Fi® no instrumento de medição, chame o menu principal, navegue com as teclas para a seleção **<WiFi>** e ative/desative a mesma. Com o Wi-Fi® ativado surge a indicação (**e**) no mostrador.







Assegure-se de que a interface Wi-Fi® está ativa no seu aparelho terminal móvel.

Depois de iniciar a aplicação Bosch (com os módulos de Wi-Fi® ativados) é possível estabelecer a ligação entre o aparelho terminal móvel e o instrumento de medição. Para o efeito, siga as instruções da aplicação (App).

### Erros – Causas e soluções

No caso de uma falha, o instrumento de medição faz uma reinicialização e pode depois ser novamente utilizado. De outra forma, a vista geral existente em baixo pode ajudá-lo no caso de mensagens de erro permanentes.

Erro	Causa	Solução
Não é possível ligar o instrumento de medição.	Acumulador vazio	Carregue a bateria.
	Bateria demasiado quente ou demasiado fria	Deixe a bateria atingir a temperatura normal ou troque-a.

Erro	Causa	Solução
	Instrumento de medição demasiado quente ou demasiado frio	Deixe o instrumento de medição atingir a temperatura normal.
	Memória de imagens cheia	Se necessário, transfira as imagens para uma outra unidade de armazenamento (p. ex. computador). Elimine então as imagens existentes na memória interna.
	Memória de imagens com defeito	Formate a memória interna eliminando todas as imagens. Se o problema persistir, envie o instrumento de medição para um posto de assistência técnica autorizado da Bosch.
	Transferência de dados lenta na ligação Wi-Fi®	Mude o canal de Wi-Fi® (no menu principal em <Ferramenta> → <Def. WiFi> → <Canal WiFi>).
	O instrumento de medição não é reconhecido pelo computador.	Verifique se o programa de controlo no seu computador está atualizado. Eventualmente será necessária uma versão mais recente do sistema operativo no computador.
Não é possível ligar o instrumento de medição a um computador.	Ligação USB ou cabo USB com defeito	Verifique se é possível ligar o instrumento de medição a um outro computador. Se não for possível, envie o instrumento de medição para um posto de assistência técnica autorizado da Bosch.
	Pilha botão vazia	Troque a pilha botão (ver "Trocar a pilha botão (ver figura B)", Página 60) e confirme a troca.
	Instrumento de medição com defeito	Envie o instrumento de medição para um posto de assistência técnica autorizado da Bosch.

## Explicação dos termos

Para mais informações consulte [www.bosch-professional.com/thermal](http://www.bosch-professional.com/thermal).

### Radiação térmica infravermelha

A radiação térmica infravermelha é uma radiação eletromagnética emitida por qualquer corpo acima de 0 Kelvin (-273 °C). A quantidade de radiação depende da temperatura e do grau de emissão do corpo.

#### Grau de emissão

O grau de emissão de um objeto depende do material e da estrutura da sua superfície. Este indica quanta radiação térmica infravermelha o objeto emite comparativamente a um emissor térmico ideal (corpo preto, grau de emissão  $\epsilon = 1$ ) sendo consequentemente um valor entre 0 e 1.

#### Ponte térmica

Como ponte térmica é designado um local na parede exterior de um edifício no qual ocorre uma elevada perda térmica local devido à construção.

As pontes térmicas podem originar um elevado risco de formação de bolor.

#### Temperatura refletida/refletividade de um objeto

A temperatura refletida são as radiações térmicas que não são emitidas pelo próprio objeto. Dependendo da estrutura e do material, as radiações ambiente refletem-se no objeto a medir e falsificam assim o verdadeiro resultado da temperatura.

## Distância do objeto

A distância entre o objeto de medição e o instrumento de medição influencia o tamanho da área captada por píxel. Com uma maior distância do objeto pode captar objetos cada vez maiores.

Distância (m)	Tamanho do píxel infravermelho (mm)	Largura × altura área infravermelha (m)
0,30	0,85	~ 0,22 × 0,16
0,55	1,56	~ 0,40 × 0,29
1,00	2,84	~ 0,73 × 0,54
2,00	5,69	~ 1,46 × 1,07
5,00	14,22	~ 3,64 × 2,68

## Manutenção e assistência técnica

### Manutenção e limpeza

Armazene e transporte o instrumento de medição apenas num recipiente adequado, como a embalagem original.

Mantenha o instrumento de medição sempre limpo. Um sensor de infravermelhos (24) sujo pode prejudicar a precisão de medição.

Durante a limpeza não deve penetrar nenhum líquido no instrumento de medição.

Não tente remover sujidade do sensor de infravermelhos (24), da câmara (25), altifalante (19) ou microfone (16) com objetos pontiagudos. Não passe nenhum pano sobre o sensor de infravermelhos e câmara (perigo de riscos).

Se desejar fazer uma recalibração do seu instrumento de medição, contacte um posto de assistência técnica autorizado da Bosch.

Envie o instrumento de medição em caso de reparação na embalagem original.

No instrumento de medição não existem peças que possam ser sujeitas a manutenção pelo utilizador. A abertura da carcaça pode causar a destruição do instrumento de medição.

#### Trocar a pilha botão (ver figura B)

Desaperte o parafuso (5) do suporte da pilha botão. Retire o suporte da pilha botão (3) com uma ferramenta auxiliar (p. ex. uma chave de parafusos plana) do instrumento de medição. Troque a pilha botão. Aperte novamente o parafuso (5) depois de colocar o suporte da pilha botão.

#### Serviço pós-venda e aconselhamento

O serviço pós-venda responde às suas perguntas a respeito de serviços de reparação e de manutenção do seu produto, assim como das peças sobressalentes. Desenhos explodidos e informações acerca das peças sobressalentes também em: [www.bosch-pt.com](http://www.bosch-pt.com)

A nossa equipa de consultores Bosch esclarece com prazer todas as suas dúvidas a respeito dos nossos produtos e acessórios.

Indique para todas as questões e encomendas de peças sobressalentes a referência de 10 dígitos de acordo com a placa de características do produto.

#### Portugal

Robert Bosch LDA  
Avenida Infante D. Henrique  
Lotes 2E – 3E  
1800 Lisboa  
Para efetuar o seu pedido online de peças entre na página [www.ferramentasbosch.com](http://www.ferramentasbosch.com).  
Tel.: 21 8500000  
Fax: 21 8511096

#### Encontra outros endereços da assistência técnica em:

[www.bosch-pt.com/serviceaddresses](http://www.bosch-pt.com/serviceaddresses)

#### Transporte

As baterias de iões de lítio recomendadas estão sujeitas ao direito de materiais perigosos. As baterias podem ser transportadas na rua pelo utilizador, sem mais obrigações.

Na expedição por terceiros (por ex: transporte aéreo ou expedição), devem ser observadas as especiais exigências quanto à embalagem e à designação. Neste caso é necessário consultar um especialista de materiais perigosos ao preparar a peça a ser trabalhada.

Só enviar baterias se a carcaça não estiver danificada. Colar contactos abertos e embalar a bateria de modo que não

possa se movimentar dentro da embalagem. Por favor observe também eventuais diretivas nacionais suplementares.

#### Eliminação



Os instrumentos de medição, baterias/pilhas, acessórios e embalagens devem ser enviados a uma reciclagem ecológica de matéria-prima.



Não deite o instrumento de medição e as baterias/pilhas no lixo doméstico!!

#### Apenas para países da UE:

Conforme a Diretiva Europeia 2012/19/UE relativa aos resíduos de equipamentos elétricos e eletrónicos e a sua implementação na legislação nacional, é necessário recolher separadamente os instrumentos de medição que já não são usados e, de acordo com a Diretiva Europeia 2006/66/CE, as baterias/pilhas defeituosas e encaminhá-los para uma reciclagem ecológica.

No caso de uma eliminação incorreta, os aparelhos elétricos e eletrónicos antigos podem ter efeitos nocivos no ambiente e na saúde humana devido à possível presença de substâncias perigosas.

#### Baterias/pilhas:

##### Iões de lítio:

Observe as indicações na secção Transporte (ver "Transporte", Página 60).

## Italiano

### Avvertenze di sicurezza



**Leggere e osservare tutte le avvertenze e le istruzioni. Se lo strumento di misura non viene utilizzato conformemente alle presenti istruzioni, ciò può pregiudicare i dispositivi di protezione integrati nello strumento stesso. CONSERVARE CON CURA LE PRESENTI ISTRUZIONI.**

- ▶ **Far riparare lo strumento di misura solamente da personale tecnico specializzato e soltanto utilizzando pezzi di ricambio originali.** In tale maniera potrà essere salvaguardata la sicurezza dello strumento di misura.
- ▶ **Non lavorare con lo strumento di misura in ambienti a rischio di esplosione in cui siano presenti liquidi, gas o polveri infiammabili.** Nello strumento di misura possono prodursi scintille che incendiano la polvere o i vapori.
- ▶ **Non aprire la batteria.** Vi è rischio di cortocircuito.
- ▶ **In caso di danni o di utilizzo improprio della batteria, vi è rischio di fuoriuscita di vapori. La batteria può incendiarsi o esplodere.** Far entrare aria fresca nell'am-



biente e contattare un medico in caso di malessere. I vapori possono irritare le vie respiratorie.

- ▶ **In caso d'impiego errato o di batteria danneggiata, vi è rischio di fuoriuscita di liquido infiammabile dalla batteria. Evitare il contatto con il liquido. In caso di contatto accidentale, risciacquare accuratamente con acqua. Rivolgersi immediatamente ad un medico, qualora il liquido entri in contatto con gli occhi.** Il liquido fuoriuscito dalla batteria potrebbe causare irritazioni cutanee o ustioni.
- ▶ **Qualora si utilizzino oggetti appuntiti, come ad es. chiodi o cacciaviti, oppure se si esercita forza dall'esterno, la batteria potrebbe danneggiarsi.** Potrebbe verificarsi un cortocircuito interno e la batteria potrebbe incendiarsi, emettere fumo, esplodere o surriscaldarsi.
- ▶ **Non avvicinare batterie non utilizzate a fermagli, monete, chiavi, chiodi, viti, né ad altri piccoli oggetti metallici che potrebbero provocare l'esclusione dei contatti.** Un eventuale corto circuito fra i contatti della batteria potrebbe causare ustioni o incendi.
- ▶ **Utilizzare la batteria solo per prodotti del produttore.** Soltanto in questo modo la batteria verrà protetta da pericoli sovraccarichi.
- ▶ **Caricare le batterie esclusivamente con caricabatterie consigliati dal produttore.** Se un dispositivo di ricarica adatto per un determinato tipo di batterie viene impiegato con batterie differenti, vi è rischio d'incendio.



**Proteggere la batteria dal calore, ad esempio anche da irradiazione solare continua, fuoco, sporcizia, acqua ed umidità.** Sussiste il pericolo di esplosioni e cortocircuito.



#### ATTENZIONE



**Accertarsi che la pila a bottone sia fuori dalla portata dei bambini.** Le pile a bottone sono pericolose.

- ▶ **Le pile a bottone non devono essere ingerite o inserite in altre cavità corporee. Qualora si sospetti che la pila a bottone sia stata ingerita o introdotta in un'altra cavità corporea, contattare immediatamente un medico.** L'ingerimento della pila a bottone può causare, nell'arco di 2 ore, gravi lesioni interne, con conseguenze anche mortali.
- ▶ **In caso di sostituzione della pila a bottone, provvedere a sostituirla correttamente.** Vi è rischio di esplosione.
- ▶ **Utilizzare esclusivamente le batterie a bottone indicate nelle presenti istruzioni d'uso.** Non utilizzare altri tipi di batterie a bottone, né altri tipi di alimentazione.
- ▶ **Non tentare di ricaricare la pila a bottone e non cortocircuitarla.** La pila a bottone può diventare anermetica, esplodere, incendiarsi e causare lesioni.

- ▶ **Rimuovere e smaltire le pile a bottone scariche nel rispetto delle norme locali.** Le pile a bottone scariche possono diventare anermetiche e, di conseguenza, danneggiare il prodotto, oppure causare lesioni.
- ▶ **Non far surriscaldare la pila a bottone e non gettarla nel fuoco.** La pila a bottone può diventare anermetica, esplodere, incendiarsi e causare lesioni.
- ▶ **Non danneggiare, né smontare la pila a bottone.** La pila a bottone può diventare anermetica, esplodere, incendiarsi e causare lesioni.
- ▶ **Non portare una pila a bottone danneggiata a contatto con l'acqua.** A contatto con l'acqua, il litio che fuoriesce dalla pila può generare idrogeno e causare un incendio o un'esplosione, oppure causare lesioni.
- ▶ Non utilizzare più lo strumento di misura se non è più possibile chiudere correttamente e completamente il supporto della pila a bottone; rimuovere la pila a bottone e far riparare lo strumento di misura.



**Non portare il magnete in prossimità di impianti o altri dispositivi medicali, come ad esempio pacemaker o microinfusori.** Il magnete genera un campo che potrebbe compromettere la funzionalità di impianti o dispositivi medicali.

- ▶ **Mantenere lo strumento di misura a distanza da supporti dati magnetici e da dispositivi sensibili ai campi magnetici.** A causa dell'azione del magnete possono verificarsi perdite irreversibili di dati.
- ▶ **Proteggere lo strumento di misura da umidità, neve, polvere e sporco, in particolare le aree del sensore ad infrarossi, dell'altoparlante e del microfono. Il sensore ad infrarossi potrebbe essere appannato o contaminato, falsando i risultati di misurazione.** Errate impostazioni dello strumento ed altri fattori d'influenza atmosferici possono comportare misurazioni errate. Alcuni oggetti potrebbero essere visualizzati con una temperatura troppo elevata o troppo bassa, il che potrebbe causare un pericolo in caso di contatto con gli stessi.
- ▶ **In caso di elevate differenze di temperatura all'interno di un'immagine termica, anche temperature potrebbero essere rappresentate in un colore associato a temperature basse.** In tale caso, un contatto con la superficie può causare ustioni.
- ▶ **È possibile eseguire corrette misurazioni della temperatura solamente se il grado di emissione impostato ed il grado di emissione dell'oggetto coincidono.** Gli oggetti potrebbero essere visualizzati con una temperatura troppo elevata o troppo bassa, fatto che potrebbe causare un pericolo in caso di contatto con la superficie in questione.
- ▶ **Non orientare lo strumento di misura direttamente verso il sole, né su laser a CO<sub>2</sub> ad alta potenza.** Ciò potrebbe comportare danni al rilevatore.
- ▶ **Non deporre lo strumento di misura sulla batteria.** Lo strumento può facilmente ribaltarsi. La caduta dello stesso potrebbe causare lesioni.



## Descrizione del prodotto e dei servizi forniti

Si prega di osservare le immagini nella prima parte delle istruzioni per l'uso.

### Utilizzo conforme

La presente termocamera è concepita per la misurazione senza contatto di temperature superficiali.

L'immagine termica visualizzata mostra la distribuzione di temperatura nel campo visivo della termocamera, consentendo di rappresentare in colori diversi gli scostamenti di temperatura.

È quindi possibile, con un impiego corretto, esaminare senza contatto superfici ed oggetti per rilevarne differenze di temperatura o anomalie termiche, per rendere visibili componenti e/o eventuali punti critici, ad es.:

- isolamenti termici e ed altri isolamenti (ad es. individuazione di ponti termici),
- tubazioni attive dell'acqua di riscaldamento dell'acqua calda o (ad es. riscaldamento a superficie) all'interno di pavimenti o pareti,
- componenti elettrici surriscaldati (ad es. fusibili o morsetti),
- componenti di macchine difettosi o danneggiati (ad es. surriscaldamenti causati da cuscinetti a sfera difettosi).

Lo strumento di misura non è adatto per misurare temperature di gas.

Lo strumento di misura non andrà utilizzato per scopi medici su persone.

Riguardo all'impiego in ambito veterinario, consultare l'indirizzo [www.bosch-professional.com/thermal](http://www.bosch-professional.com/thermal).

Lo strumento di misura è adatto per l'impiego in ambienti interni ed all'esterno.

### Componenti illustrati

La numerazione dei componenti si riferisce all'illustrazione dello strumento di misura che si trova sulla pagina con la rappresentazione grafica.

- (1) Magnete
- (2) Calotta di protezione per videocamera e sensore ad infrarossi
- (3) Supporto pila a bottone
- (4) Numero di serie
- (5) Vite supporto pila a bottone
- (6) Copertura presa USB
- (7) Presa USB Type-C<sup>a)</sup>

- (8) Tasto freccia su
- (9) Tasto Funzioni di misurazione **Func**
- (10) Commutazione scala di temperatura automatica-fissa/Tasto funzione destro
- (11) Tasto freccia a destra
- (12) Tasto di accensione/spegnimento
- (13) Tasto freccia giù
- (14) Tasto Memorizzazione
- (15) Tasto freccia a sinistra
- (16) Microfono
- (17) Tasto Galleria/Tasto funzione sinistro
- (18) Display
- (19) Altoparlante
- (20) Vano batteria
- (21) Tasto di sbloccaggio della batteria<sup>b)</sup>
- (22) Batteria<sup>b)</sup>
- (23) Tasto Pausa/Avvio misurazione
- (24) Sensore ad infrarossi
- (25) Videocamera
- (26) Cavo USB Type-C<sup>®</sup>

a) USB Type-C<sup>®</sup> e USB-C<sup>®</sup> sono marchi registrati di USB Implementers Forum.

b) **L'accessorio illustrato o descritto non è compreso nella fornitura standard.**

### Elementi di visualizzazione

- (a) Indicazione di ora/data
- (b) Indicazione di temperatura media
- (c) Indicazione di temperatura riflessa
- (d) Indicazione del grado di emissione
- (e) Indicazione Wi-Fi<sup>®</sup> ON/OFF<sup>a)</sup>
- (f) Indicazione del livello di carica
- (g) Indicazione di temperatura superficiale massima nel campo di misurazione
- (h) Scala
- (i) Indicazione di temperatura superficiale minima nel campo di misurazione
- (j) Simbolo Scala di temperatura fissa
- (k) Indicazione di punto caldo (esemplificativa)
- (l) Reticolo con indicazione di temperatura
- (m) Indicazione di punto freddo (esemplificativa)
- (n) Simbolo Galleria

a) Wi-Fi<sup>®</sup> è un marchio registrato della Wi-Fi Alliance<sup>®</sup>.

### Dati tecnici

Termocamera	GTC 600 C
Codice prodotto	<b>3 601 K83 501</b>
Risoluzione sensore ad infrarossi	256 × 192 px

Termocamera	GTC 600 C
Sensibilità termica <sup>A)</sup>	≤ 50 mK
Campo spettrale	8–14 μm
Campo visivo (FOV) <sup>B)</sup>	40° × 30°
Distanza focale <sup>B)</sup>	≥ 0,3 m
Fuoco	fisso
Frequenza di refresh immagine termica	≤ 9 Hz
Campo di misurazione temperatura superficiale <sup>B)</sup>	-20 °C ... +600 °C
Precisione di misurazione temperatura superficiale <sup>B)(C)(D)</sup>	
-20 °C ... ≤ +10 °C	± 4 °C
> +10 °C ... ≤ +100 °C	± 2 °C
> +100 °C	± 2%
Risoluzione di temperatura	0,1 °C
Tipo di display	TFT
Dimensioni del display	3,5"
Risoluzione display	320 × 240 px
Risoluzione videocamera integrata	640 × 480 px
Formato immagine	.jpg
Formato audio	.wav
Elementi memorizzati per ciascun salvataggio	1 × immagine termica (screenshot), 1 × immagine visiva reale, incl. valori di temperatura (metadati), eventualmente 1 × annotazione vocale
Numero immagini max. nella memoria immagini interna	600
Numero immagini max. con annotazione vocale da 10 s cad. nella memoria immagini interna	350
Altitudine d'impiego max. sul livello del mare	2000 m
Grado di contaminazione secondo IEC 61010-1	2 <sup>E)</sup>
Umidità atmosferica relativa max. <sup>B)</sup>	90%
Batteria (al litio)	12 V
Autonomia della batteria (al litio) <sup>F)(G)</sup>	8 h
Alimentazione ora di sistema	CR2032 (pila al litio da 3 V)
Standard USB	2.0
Interfaccia USB	USB Type-C®
Connettività wireless	WLAN
Potenza di trasmissione WLAN max.	< 20 mW
Campo di frequenza di funzionamento WLAN	2402–2480 MHz
Peso secondo EPTA-Procedure 01:2014	0,61–0,82 kg <sup>F)</sup>
Dimensioni (lunghezza × larghezza × altezza)	115 × 102 × 231 mm
Grado di protezione (batteria esclusa, in posizione verticale)	IP54
Temperatura ambiente consigliata in fase di ricarica	0 °C ... +35 °C
Temperature ambiente consentite	
– durante il funzionamento	-10 °C ... +50 °C
– in caso di magazzinaggio con batteria	-20 °C ... +50 °C
– in caso di magazzinaggio senza batteria	-20 °C ... +70 °C
Batterie consigliate	GBA 12 V

**Termocamera****GTC 600 C**

Caricabatterie consigliati

GAL 12...

GAX 18...

- A) Secondo norma VDI 5585 (valore medio)
- B) Secondo norma VDI 5585
- C) Ad una temperatura ambiente di 20–23 °C e con grado di emissione > 0,999, distanza di misurazione: 0,3 m, tempo di funzionamento: > 5 min, apertura 60 mm
- D) Più eventuali scostamenti subordinati al tipo di utilizzo (ad esempio riflessione, distanza, temperatura ambiente)
- E) Presenza esclusivamente di contaminazioni non conduttive, ma che, in alcune occasioni, possono essere rese temporaneamente conduttive dalla condensa.
- F) in funzione della batteria utilizzata
- G) Con una temperatura ambiente di 20–30 °C

Per un'identificazione univoca dello strumento di misura, fare riferimento al numero di serie **(4)** riportato sulla targhetta identificativa.

## Batteria

### Ricarica della batteria

- **Utilizzare esclusivamente i caricabatteria indicati nei dati tecnici.** Soltanto questi caricabatteria sono adatti alle batterie al litio utilizzate nel vostro strumento di misura.

**Avvertenza:** a causa delle norme internazionali per il trasporto, le batterie al litio vengono fornite parzialmente cariche. Per assicurare la piena potenza della batteria, ricaricarla completamente prima dell'impiego iniziale.

### Introduzione della batteria

Spingere la batteria carica nell'apposito alloggiamento, sino a farlo scattare udibilmente in posizione.

### Rimozione della batteria

Per rimuovere la batteria, premere i tasti di sbloccaggio ed estrarla. **Durante tale operazione, non esercitare forza.**

### Avvertenze per l'impiego ottimale della batteria

Proteggere la batteria ricaricabile da umidità ed acqua.

Conservare la batteria esclusivamente nel campo di temperatura fra -20 °C e 50 °C. Non lasciare la batteria all'interno dell'auto, ad es. nel periodo estivo.

Una sensibile riduzione della durata del funzionamento dopo l'operazione di ricarica sta ad indicare che la batteria ricaricabile dovrà essere sostituita.

Attenersi alle indicazioni relative allo smaltimento.

## Utilizzo

- **Proteggere lo strumento di misura da liquidi e dall'esposizione diretta ai raggi solari.**
- **Non esporre lo strumento di misura a temperature o ad oscillazioni termiche estreme.** Ad esempio, evitare di lasciarlo per lungo tempo all'interno dell'auto. In caso di forti oscillazioni di temperatura, lasciare che lo strumento di misura raggiunga la normale temperatura prima di metterlo in funzione. Temperature oppure sbalzi di temperatura estremi possono pregiudicare la precisione dello strumento di misura.

- **Accertarsi di lasciar acclimatare correttamente lo strumento di misura.** In caso di considerevoli variazioni di temperatura, il tempo di acclimatazione può durare fino a 60 min. Ciò si può ad esempio verificare quando lo strumento di misura viene riposto al freddo su un veicolo e viene quindi effettuata una misurazione in un edificio caldo.
- **Evitare di urtare violentemente o di far cadere lo strumento di misura.** A seguito di forti influssi esterni o di evidenti anomalie di funzionamento, sarà necessario far controllare lo strumento di misura presso un Centro Assistenza autorizzato **Bosch**.

## Messa in funzione

### Accensione/spengimento

Per effettuare la misurazione, aprire la calotta di protezione **(2)**. **Durante il lavoro, accertarsi che il sensore ad infrarossi non venga chiuso o coperto.**

Per **accendere** lo strumento di misura, premere il tasto di accensione/spengimento **(12)**. Sul display **(18)** verrà visualizzata una sequenza di avvio. Dopo la sequenza di avvio, lo strumento inizierà immediatamente la misurazione e la proseguirà in modo continuo sino allo spegnimento.

**Avvertenza:** Nei primi minuti, potrà accadere che lo strumento di misura si tari automaticamente con maggiore frequenza, in quanto la temperatura del sensore e la temperatura ambiente non si saranno ancora allineate. La nuova taratura del sensore consente una misurazione precisa.

Durante tale lasso di tempo, potrà accadere che l'indicazione di temperatura sia contrassegnata con ~. Durante la taratura del sensore, l'immagine termica si bloccherà per un breve momento. In caso di forti oscillazioni della temperatura ambiente, tale effetto sarà più rilevante. Pertanto, laddove possibile, lo strumento di misura andrà acceso alcuni minuti prima dell'inizio della misurazione, in modo che possa stabilizzarsi termicamente.

Per **spegnere** lo strumento di misura, premere nuovamente il tasto di accensione/spengimento **(12)**. Lo strumento di misura memorizzerà tutte le impostazioni, dopodiché si spegnerà. Per trasportare in sicurezza lo strumento di misura, chiudere la calotta di protezione **(2)**.

Nel menu principale è possibile scegliere se e dopo quanto tempo lo strumento di misura debba spegnersi automaticamente (vedi «Menu principale», Pagina 67).

Se la batteria o lo strumento di misura si troveranno fuori dalla temperatura di funzionamento indicata nei dati tecnici, lo strumento di misura si spegnerà automaticamente, dopo un breve segnale di avviso (vedi «Errori – Cause e rimedi», Pagina 69). Lasciare che lo strumento di misura raggiunga la temperatura normale, quindi riaccenderlo.

## Operazioni preliminari alla misurazione

### Regolazione del grado di emissione per misurazioni della temperatura superficiale

Il grado di emissione di un oggetto è subordinato al materiale e alla struttura della sua superficie. Indica l'entità di radiazione termica a infrarossi emessa dall'oggetto rispetto ad un radiatore termico ideale (corpo nero, grado di emissione  $\epsilon = 1$ ) ed è quindi pari a un valore compreso tra 0 e 1.

Per determinare la temperatura superficiale viene misurata, in assenza di contatto, la naturale radiazione termica a infrarossi emessa dall'oggetto target. Per eseguire misurazioni corrette, il grado di emissione impostato nello strumento di misura deve essere verificato **prima di ogni misurazione** e, all'occorrenza, adeguato all'oggetto da misurare.

I gradi di emissione preimpostati nello strumento di misura fungono da valori indicativi.

È possibile selezionare uno dei gradi di emissione preimpostati, oppure digitare un valore preciso. Impostare il grado di emissione desiderato tramite il menu **<Misurazione>** → **<Grado di emissione>** (vedi «Menu principale», Pagina 67).

► **Le misurazioni di temperatura si potranno eseguire correttamente soltanto se il grado di emissione impostato e quello dell'oggetto coincideranno.**

Quanto minore sarà il grado di emissione, tanto maggiore sarà l'influsso della temperatura riflessa sul risultato di misurazione. Pertanto, in caso di variazioni del grado di emissione, occorrerà sempre adattare la temperatura riflessa. Impostare la temperatura riflessa tramite il menu **<Misurazione>** → **<Temp. riflessa>** (vedi «Menu principale», Pagina 67).

Apparenti differenze di temperatura visualizzate dallo strumento di misura potranno essere riconducibili a temperature differenti e/o a differenti gradi di emissione. Se i gradi di emissione differiranno fortemente, le differenze di temperatura visualizzate potranno risultare molto diverse da quelle reali.

Se nel campo di misurazione saranno presenti più oggetti da misurare, in vari materiali o con strutture differenti, i valori di temperatura visualizzati saranno esatti soltanto per gli oggetti compatibili con il grado di emissione impostato. Per tutti gli altri oggetti (con altri gradi di emissione), le differenze cromatiche visualizzate si potranno utilizzare come indicazioni di relazioni termiche.

### Avvertenze sulle condizioni di misurazione

Eventuali superfici fortemente riflettenti, oppure lucide (ad es. piastrelle lucide o superfici metalliche non rivestite), potranno falsare fortemente, o anche pregiudicare, il risultato

visualizzato. All'occorrenza, applicare sulla superficie di misurazione un nastro adesivo scuro, opaco e dalle buone caratteristiche termoconduttive. Lasciar adattare brevemente il nastro alla temperatura della superficie.

In caso di superfici riflettenti, scegliere un angolo di misurazione favorevole, affinché la radiazione termica riflessa proveniente da altri oggetti non falsi il risultato di misurazione. Ad esempio, durante misurazioni eseguite verticalmente dal lato anteriore, è possibile che il riflesso del proprio calore corporeo irradiato pregiudichi la misurazione. Nel caso di una superficie piana, potrebbero venire visualizzati i contorni e la temperatura del proprio corpo (valore riflesso), non corrispondenti alla reale temperatura della superficie misurata (valore emesso, oppure valore reale della superficie).

A causa del principio di funzionamento, non è possibile effettuare la misurazione attraverso materiali trasparenti (ad es. vetro o materie plastiche trasparenti).

I risultati di misurazione saranno tanto più precisi e affidabili quanto migliori e stabili saranno le condizioni di misurazione. In tale caso, non solo saranno rilevanti eventuali forti oscillazioni termiche nelle condizioni ambientali, ma anche eventuali forti oscillazioni nelle temperature dell'oggetto misurato potranno pregiudicare la precisione.

La misurazione di temperatura ad infrarossi viene pregiudicata dalla presenza di fumo, vapore/elevata umidità atmosferica o aria polverosa.

Avvertenze per una maggiore precisione delle misurazioni:

- Accostarsi il più possibile all'oggetto da misurare, in modo da ridurre al minimo eventuali fattori di disturbo fra sé e la superficie di misurazione.
- Prima di eseguire la misurazione, arieggiare gli ambienti interni, soprattutto se l'aria sia contaminata o con forte presenza di vapore. Dopo l'arieggiamento, attendere un certo lasso di tempo, affinché il locale si riporti alla temperatura normale.

### Assegnazione delle temperature in base alla sala

Sul lato destro del display verrà visualizzata la scala (**h**). I valori all'estremità superiore ed inferiore si baseranno sulla temperatura massima (**g**), oppure minima (**i**), rilevata nell'immagine termica. Per la scala, verrà valutato il **99,9 %** dei pixel totali. Un determinato colore verrà assegnato ad un valore di temperatura nell'immagine in modo uniformemente distribuito (lineare).

Mediante le varie tonalità cromatiche, ciò consentirà di assegnare temperature all'interno di questi due valori limite. Ad esempio, se una data temperatura si troverà esattamente fra il valore minimo e quello massimo, alla scala verrà assegnato il campo cromatico intermedio.

Per determinare la temperatura di una concreta area, lo strumento di misura andrà spostato in modo che il reticolo con indicazione di temperatura (**l**) sia orientato sul punto desiderato, o sull'area desiderata. Nell'impostazione automatica, lo spettro cromatico della scala verrà sempre distribuito linear-



mente (ossia, uniformemente) sull'intero campo di misurazione, all'interno della temperatura massima o minima.

Lo strumento di misura visualizzerà tutte le temperature misurate nel campo di misurazione in rapporto reciproco. Se all'interno di un'area, ad esempio in una rappresentazione cromatica, il calore verrà visualizzato nella tavolozza colori con un colore bluastro, ciò, indicherà che le aree bluastre apparterranno alle temperature misurate più basse nell'attuale campo di misurazione. Tali aree, tuttavia, potranno trovarsi in un campo di temperatura che, in alcuni casi, potrebbe causare lesioni. Pertanto, prestare sempre attenzione alle temperature visualizzate sulla scala, o direttamente sul reticolo.

## Funzioni

### Adattamento della rappresentazione cromatica

In alcune situazioni di misurazione, l'utilizzo di diverse tavolozze colori potrà agevolare l'analisi dell'immagine termica e consentirà di rappresentare meglio sul display alcuni oggetti o alcune condizioni. Ciò non influirà sulle temperature misurate: varierà soltanto la rappresentazione dei valori di temperatura.

Per cambiare tavolozza colori, restare in modalità Misurazione e premere i tasti freccia destro (11) o sinistro (15).

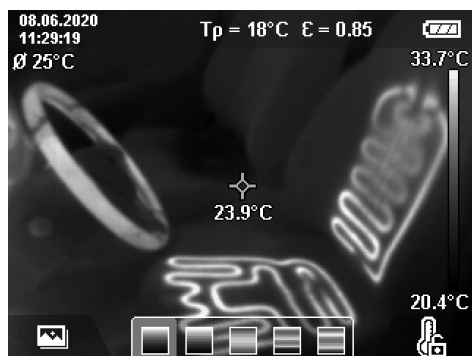

### Sovrapposizione di immagine termica e reale

Per un migliore orientamento (= assegnazione dell'immagine termica visualizzata), se i campi di temperatura saranno compensati, si potrà inoltre inserire un'immagine visiva reale.

**Avvertenza:** la sovrapposizione di immagine reale e termica sarà esatta a una distanza di 0,55 m. A causa del principio di funzionamento, a distanze diverse dall'oggetto da misurare si creerà uno sfalsamento fra immagine reale e termica. Tale sfalsamento può essere compensato con apposite applicazioni Bosch. Per informazioni sulle applicazioni e sulla relativa compatibilità, consultare la pagina del prodotto dello strumento di misura o il sito [www.bosch-professional.com/thermal](http://www.bosch-professional.com/thermal).

Lo strumento di misura offre le seguenti possibilità:

- **Immagine 100% infrarossi**  
Verrà visualizzata esclusivamente l'immagine termica.
- **Immagine nell'immagine**  
L'immagine termica visualizzata verrà ritagliata e l'area circostante verrà visualizzata come immagine reale. Tale impostazione migliora l'assegnazione nello spazio del campo di misurazione.
- **Trasparenza**  
L'immagine termica visualizzata verrà sovrapposta in trasparenza all'immagine reale. Ciò consentirà un migliore rilevamento di oggetti.

Premendo i tasti freccia Su (8) oppure Giù (13), è possibile selezionare l'impostazione.



### Scala fissa

L'adattamento della distribuzione cromatica nell'immagine termica avverrà automaticamente; tuttavia, premendo il tasto funzione destro (10), la scala potrà essere resa fissa. Ciò consentirà di confrontare immagini termiche acquisite in differenti condizioni di temperatura acquisite (ad es. qualora occorra verificare la presenza di ponti termici all'interno di più ambienti), o anche di nascondere un oggetto estremamente freddo o estremamente caldo all'interno dell'immagine termica, che altrimenti la distorcerebbe (ad es. corpo radiante indicato come oggetto ad alta temperatura, in caso di ricerca di ponti termici).

Per ricomutare automaticamente la scala, premere nuovamente il tasto funzione destro (10). Ora, le temperature si comporteranno nuovamente in modo dinamico, adattandosi ai valori minimi e massimi misurati.

### Funzioni di misurazione

Per richiamare ulteriori funzioni utili in fase di visualizzazione, premere il tasto **Func** (9). Per selezionare una funzione, portarsi nelle opzioni visualizzate, mediante i tasti freccia sinistro (15) o destro (11). Selezionare una funzione e premere nuovamente il tasto **Func** (9).

Sono disponibili le seguenti funzioni di misurazione:

- **<Automatico>**  
La distribuzione cromatica nell'immagine termica avverrà automaticamente.

**Avvertenza:** Per garantire un'elevata precisione sull'intero campo di misurazione, la misurazione viene eseguita in 2 campi di temperatura. Nella funzione di misurazione **<Automatico>** lo strumento di misura selezionerà automaticamente il campo di temperatura adatto in base alla distribuzione di temperatura nell'immagine termica. Durante tale fase, si valuterà quanti valori di misurazione si trovino oltre una determinata soglia di temperatura. Qualora occorra misurare oggetti molto piccoli, ma caldi, potrebbe verificarsi la selezione del campo di temperatura basso, inadatto per temperature elevate. Ciò si potrà riconoscere dal simbolo ~. In tale caso, commutare sulla funzione di misurazione **<Manuale>**, in cui la distribuzione cromatica corrisponderà al campo di temperatura impostato.

#### - **<Rilevatore caldo>**

In questa funzione di misurazione verranno visualizzate come immagine termica soltanto le temperature maggiori nel campo di misurazione. L'area all'esterno di tali temperature maggiori verrà visualizzata come immagine reale, in livelli di grigio. La rappresentazione in livelli di grigio impedisce che oggetti colorati vengano erroneamente associati a determinate temperature (ad es. cavo rosso in un armadio elettrico, in caso di ricerca di elementi surriscaldati). Per adattare la scala, utilizzare i tasti freccia Su (8) o Giù (13). In tale modo, il campo di temperatura visualizzato verrà esteso o ridotto come immagine termica. Lo strumento di misura continuerà a misurare assieme temperature minima e massima e le visualizzerà alle estremità della scala (h).

#### - **<Rilevatore freddo>**

In questa funzione di misurazione verranno visualizzate come immagine termica soltanto le temperature minori nel campo di misurazione. L'area all'esterno di tali temperature minori verrà visualizzata come immagine reale in livelli di grigio, in modo da non associare erroneamente oggetti colorati con determinate temperature (ad es. telaio di finestra blu, in caso di ricerca di isolamenti difettosi). Per adattare la scala, utilizzare i tasti freccia Su (8) o Giù (13). In tale modo, il campo di temperatura visualizzato verrà esteso o ridotto come immagine termica. Lo strumento di misura continuerà a misurare assieme temperature minima e massima e le visualizzerà alle estremità della scala (h).

#### - **<Manuale>**

Qualora nell'immagine termica vengano misurate temperature molto diverse (ad es. corpo radiante indicato come oggetto ad alta temperatura, in caso di esame di ponti termici), i colori disponibili si distribuiranno su un elevato numero di valori di temperatura nell'area fra temperatura massima e minima. In tale caso, lievi differenze di temperature potrebbero non essere più visualizzate. Per ottenere una rappresentazione dettagliata del campo di temperatura da esaminare, procedere nel seguente modo: una volta passati in modalità **<Manuale>**, sarà possibile impostare la temperatura massima o minima. Si potrà così stabilire il campo di temperatura rilevante per i propri scopi e al cui interno si potranno rilevare anche lievi differenze. L'impostazione **<Resetta scala>** adatterà di nuovo

automaticamente la scala ai valori misurati nel campo visivo del sensore ad infrarossi.

## Menu principale

Per accedere al menu principale, premere dapprima il tasto **Func (9)**, per richiamare le funzioni di misurazione.

Premere ora il tasto funzione destro (10).

### - **<Misurazione>**

#### • **<Grado di emissione> (d)**

Per alcuni dei materiali più frequenti, è possibile selezionare gradi di emissione già memorizzati. Per agevolare la ricerca, i valori sono visualizzati in gruppi, all'interno del catalogo dei gradi di emissione. Selezionare dapprima, alla voce di menu **<Materiale>**, la categoria appropriata, quindi il materiale appropriato. Il grado di emissione corrispondente verrà visualizzato nella riga sottostante. Se sarà noto l'esatto grado di emissione dell'oggetto da misurare, lo si potrà impostare anche come valore numerico, alla voce di menu **<Grado di emissione>**.

Qualora vengano misurati frequentemente gli stessi materiali, è possibile memorizzare come Preferiti cinque gradi di emissione, che potranno essere poi richiamati mediante la barra superiore (numerati da 1 a 5).

#### • **<Temp. riflessa> (c)**

L'impostazione di questo parametro può migliorare il risultato di misurazione, soprattutto in caso di materiali a basso grado di emissione (= riflessione elevata). In alcune situazioni (in particolare in ambienti interni), la temperatura riflessa corrisponde alla temperatura ambiente. Qualora oggetti con temperature molto diverse in prossimità di oggetti fortemente riflettenti possano influire sulla misurazione, tale valore andrà adattato.

### - **<Display>**

#### • **<Punto centrale> (l)**

Il punto verrà visualizzato al centro dell'immagine termica e indicherà il valore di temperatura misurato in tale posizione.

#### • **<Punto caldo> (k): <Acceso>/<Spento>**

Il punto più caldo (= pixel di misurazione) verrà contrassegnato nell'immagine termica con reticolo di colore rosso. Ciò agevolerà la ricerca di eventuali punti critici (ad es. contatto allentato all'interno di un armadio elettrico). Per una misurazione il più accurata possibile, mettere a fuoco l'oggetto da misurare al centro del display (186 × 140 px). In tale modo, il corrispondente valore di temperatura di tale oggetto da misurare verrà anch'esso visualizzato.

#### • **<Punto freddo> (m): <Acceso>/<Spento>**

Il punto più freddo (= pixel di misurazione) verrà contrassegnato nell'immagine termica con reticolo di colore blu. Ciò agevolerà la ricerca di eventuali punti critici (ad es. punto anemetrico all'interno di una finestra). Per una misurazione il più accurata possibile, mettere a fuoco l'oggetto da misurare al centro del display (186 × 140 px).

#### • **<Scala colori> (h): <Acceso>/<Spento>**

- **<Temperatura media> (b): <Acceso>/<Spento>**  
La temperatura media **(b)** verrà visualizzata in alto a sinistra nell'immagine termica (temperatura media di tutti i valori misurati nell'immagine termica). Ciò potrà rendere più agevole determinare la temperatura riflessa.
- **<WiFi> (e): <Acceso>/<Spento>**  
(vedi «Trasferimento dati», Pagina 69)
- **<Strumento>**
  - **<Lingua>**  
In questa voce di menu è possibile selezionare la lingua utilizzata nel display.
  - **<Ora e data> (a)**  
Per modificare ora e data nello strumento di misura, richiamare il sottomenu **<Ora e data>**. In tale sottomenu, oltre ad impostare ora e data, se ne potranno modificare i formati. Per abbandonare il sottomenu **<Ora>** e **<Data>**, premere il tasto funzione destro **(10)** per memorizzare le impostazioni, oppure il tasto funzione sinistro **(17)**, per annullare le modifiche.
  - **<Spegnimento>**  
In questa voce di menu è possibile selezionare l'intervallo temporale dopo il quale lo strumento di misura dovrà spegnersi automaticamente, qualora non venga premuto alcun tasto. È anche possibile disattivare lo spegnimento automatico, selezionando l'impostazione **<Mai>**.
  - **<Impost. WiFi>**  
In questa voce di menu è possibile impostare un altro canale Wi-Fi®, oppure generare una nuova chiave Wi-Fi®.
  - **<Alta qualità audio>**  
In questa voce di menu è possibile adattare la qualità del file audio registrato tramite annotazione vocale. Nota bene: un'elevata qualità audio richiederà maggiore spazio di memoria.
  - **<Informazioni>**  
In questa voce di menu è possibile richiamare informazioni sullo strumento di misura. Qui, inoltre, sono riportati il numero di serie dello strumento di misura e la versione del software installato.
  - **<Reset di fabbrica>**  
In questa voce di menu è possibile resettare lo strumento di misura sulle impostazioni predefinite e cancellare definitivamente tutti i dati. In alcuni casi, tale operazione potrà richiedere diversi minuti. Premere il tasto freccia destro **(11)** per l'opzione **<Più>**, per accedere al sottomenu. Premere quindi il tasto funzione destro **(10)** per cancellare tutti i file, oppure il tasto funzione sinistro **(17)** per interrompere la procedura. Per abbandonare qualsiasi menu e tornare alla schermata di visualizzazione standard, è anche possibile premere il tasto Misurazione **(23)**.

## Aggiornamento software dello strumento di misura

All'occorrenza, il software dello strumento di misura si potrà aggiornare mediante l'interfaccia USB Type-C®. Per ulteriori informazioni, consultare l'indirizzo:

[www.bosch-professional.com/thermal-update](http://www.bosch-professional.com/thermal-update).

## Documentazione di risultati di misurazione

### Memorizzazione di risultati di misurazione

Subito dopo l'accensione, lo strumento inizierà la misurazione e la proseguirà in modo continuo sino allo spegnimento.

Per memorizzare un'immagine, orientare la videocamera sull'oggetto da misurare desiderato e premere il tasto Memorizzazione **(14)**. L'immagine verrà archiviata nella memoria interna dello strumento di misura. In alternativa, premere il tasto misurazione **(23)** (Pausa). La misurazione verrà bloccata e visualizzata sul display. Ciò consentirà di osservare più accuratamente l'immagine e di adattarla successivamente (ad es. alla tavolozza colori). Se non si desidera memorizzare l'immagine bloccata, riattivare la modalità Misurazione, mediante il relativo tasto **(23)**. Se si desidera archiviare l'immagine nella memoria interna dello strumento di misura, premere il tasto Memorizzazione **(14)**.

### Registrazione di un'annotazione vocale

Per memorizzare condizioni ambientali o ulteriori informazioni sull'immagine termica, si potrà registrare un'annotazione vocale. Essa verrà memorizzata assieme all'immagine termica e visiva e si potrà successivamente trasferire.

La registrazione di un'annotazione vocale è consigliabile per garantire una migliore documentazione.

La registrazione dell'annotazione vocale avverrà nella Galleria. Procedere nel seguente modo:

- Premere il tasto funzione sinistro **(17)** per accedere alla Galleria.
- Premere il tasto **Func (9)**. La registrazione avrà inizio. Registrare tutte le informazioni del caso.
- Per **terminare** la registrazione, premere nuovamente il tasto **Func (9)**, oppure il tasto funzione destro **(10)**.
- Per **interrompere** la registrazione, premere il tasto funzione sinistro **(17)**. Dopo la registrazione, sarà possibile ascoltare l'annotazione vocale.
- Per **ascoltare** la registrazione, premere nuovamente il tasto **Func (9)**. La registrazione verrà riprodotta.
  - Per **mettere in pausa** la riproduzione, premere il tasto funzione destro **(10)**. Per riprendere a riprodurre la registrazione in pausa, premere nuovamente il tasto funzione destro **(10)**.
  - Per **arrestare** la riproduzione, premere il tasto funzione sinistro **(17)**.

Per registrare una nuova annotazione vocale, cancellare l'annotazione vocale attuale, dopodiché avviare la nuova registrazione.



Per la registrazione, tenere presente quanto segue:

- Il microfono **(16)** si trova dietro al tastierino, accanto al simbolo del microfono. Parlare in direzione del microfono.
- La durata massima della registrazione è di 30 secondi.

### Richiamo di immagini memorizzate

Per richiamare immagini termiche memorizzate, procedere nel seguente modo:

- Premere il tasto funzione sinistro **(17)**. Sul display comparirà ora la foto memorizzata per ultima.
- Per scorrere le immagini termiche memorizzate, premere i tasti freccia destro **(11)** o sinistro **(15)**.

Oltre all'immagine termica, sarà stata memorizzata anche l'immagine visiva. Per richiamare quest'ultima, premere il tasto freccia Giù **(13)**.

Premendo il tasto freccia Su **(8)**, l'immagine termica acquisita si potrà visualizzare anche a pieno schermo. Nella visualizzazione a pieno schermo, la barra d'intestazione scomparirà dopo 3 secondi, per consentire di osservare tutti i dettagli dell'immagine termica.

Mediante i tasti freccia Su **(8)** o Giù **(13)** si potranno scorrere le varie visualizzazioni.

### Cancellazione di immagini ed annotazioni vocali memorizzate

Per cancellare singole immagini termiche, oppure per cancellarle tutte, passare alla visualizzazione Galleria:

- Premere il tasto funzione destro **(10)**, sotto al simbolo del cestino. Si aprirà un sottomenu. Qui si potrà scegliere se cancellare soltanto una specifica immagine, soltanto la relativa annotazione vocale (qualora ne sia stata registrata una) o tutte le immagini. Se si desidera cancellare soltanto una specifica immagine o la relativa annotazione vocale, confermare la procedura mediante il tasto **Func (9)**.
- Se si desidera cancellare tutte le immagini, premere il tasto **Func (9)**, oppure il tasto funzione destro **(10)** e confermare la procedura mediante il tasto funzione destro **(10)**; oppure, interrompere la procedura di cancellazione, premendo il tasto funzione sinistro **(17)**.

Alcuni frammenti di dati delle immagini restano nella memoria e potrebbero essere ricostruiti. Per cancellare definitivamente, selezionare nel menu principale **<Strumento>** → **<Reset di fabbrica>**.

## Trasferimento dati

### Trasferimento dati mediante interfaccia USB

Aprire la copertura della presa USB Type-C® **(6)**. Collegare al computer la presa USB Type-C® **(7)** dello strumento di misura, tramite il cavo USB Type-C® **(26)** fornito in dotazione.

Accendere quindi lo strumento di misura con il tasto di accensione/spegnimento **(12)**.

Aprire "Esplora file" nel computer e selezionare il drive **GTC 600 C**. I file memorizzati possono essere copiati dalla

memoria interna dello strumento di misura, spostati sul computer oppure cancellati.

Non appena il processo desiderato è stato completato, scollegare il drive dal computer e spegnere nuovamente lo strumento di misura mediante il tasto di accensione/spegnimento **(12)**.

**Attenzione:** scollegare sempre il drive dapprima dal proprio sistema operativo (rimozione sicura hardware), poiché in caso contrario la memoria interna dello strumento di misura potrebbe essere danneggiata.

Rimuovere il cavo USB Type-C® **durante** la misurazione e richiudere la copertura **(6)**.

Tenere la copertura dell'interfaccia USB sempre chiusa, affinché polvere o spruzzi d'acqua non possano penetrare all'interno della carcassa dello strumento.

**Avvertenza:** collegare lo strumento di misura via USB esclusivamente a un computer. Un eventuale collegamento ad altri dispositivi potrebbe danneggiare lo strumento di misura.

**Avvertenza:** L'interfaccia USB Type-C® è preposta esclusivamente al trasferimento dati. Tale interfaccia, pertanto, non consente di ricaricare pile o batterie.

### Rielaborazione delle immagini termiche

Le immagini termiche memorizzate possono essere rielaborate con speciali applicazioni Bosch. Per informazioni sulle applicazioni e sulla relativa compatibilità, consultare la pagina del prodotto dello strumento di misura o il sito [www.bosch-professional.com/thermal](http://www.bosch-professional.com/thermal).

### Trasferimento dati tramite WLAN

Lo strumento di misura è dotato di un'interfaccia Wi-Fi® che consente il trasferimento wireless delle immagini memorizzate dallo strumento di misura verso un dispositivo mobile.

Per l'utilizzo, vengono fornite speciali applicazioni (app) Bosch. Tali app sono scaricabili dai relativi Store, in base al tipo di dispositivo:









Le applicazioni Bosch consentono (oltre al trasferimento dati wireless delle immagini) una maggiore gamma di funzionalità e agevolano la rielaborazione e l'invio dei dati di misurazione (ad es. via e-mail). Per informazioni sui requisiti di sistema necessari per una connessione Wi-Fi®, consultare la pagina internet Bosch all'indirizzo [www.bosch-professional.com/thermal](http://www.bosch-professional.com/thermal).

Per attivare/disattivare la connessione Wi-Fi® nello strumento di misura, richiamare il menu principale, portarsi mediante i tasti nella selezione **<Wi-Fi>** ed attivare/disattivare quest'ultima. Con Wi-Fi® attivo, sul display comparirà l'indicazione **(e)**. Accertarsi che l'interfaccia Wi-Fi® sul proprio dispositivo mobile sia attiva.

Dopo l'avvio dell'applicazione Bosch (con moduli Wi-Fi® attivi) sarà possibile stabilire la connessione fra dispositivo mobile e strumento di misura. A tale scopo, seguire le indicazioni dell'applicazione (app).

## Errori – Cause e rimedi

In caso di anomalia, lo strumento di misura eseguirà un riavvio, dopodiché sarà nuovamente utilizzabile. In caso contrario, la panoramica qui di seguito sarà d'aiuto, qualora vi siano segnalazioni di errore persistenti.

Errore	Causa	Rimedio
	Batteria scarica	Ricaricare la batteria.
	Batteria troppo calda o troppo fredda	Lasciare che la batteria raggiunga la temperatura normale, oppure sostituirla.
	Memoria immagini piena	All'occorrenza, trasferire le immagini in un altro supporto di memoria (ad es. computer). Cancellare quindi le immagini presenti nella memoria interna.
	Memoria immagini difettosa	Formattare la memoria interna, cancellando tutte le immagini. Se il problema persiste, inviare lo strumento di misura ad un Centro Assistenza autorizzato Bosch.
	Trasmissione dati lenta con connessione Wi-Fi®	Cambiare il canale Wi-Fi® (nel menu principale, al percorso <b>&lt;Strumento&gt; → &lt;Impost. WiFi&gt; → &lt;Canale WiFi&gt;</b> ).
	Lo strumento di misura non viene riconosciuto dal computer.	Verificare se il driver presente nel computer sia aggiornato. Nel computer potrebbe essere necessaria una versione più recente del sistema operativo.
	Lo strumento di misura non si può collegare ad un computer.	Collegamento USB o cavo USB difettoso
	Pila a bottone scarica	Sostituire la pila a bottone (vedi «Sostituzione della pila a bottone (vedere Fig. B)», Pagina 71) e confermare la sostituzione.
	Strumento di misura difettoso	Inviare lo strumento di misura ad un Centro Assistenza autorizzato Bosch.

## Spiegazioni delle definizioni

Per ulteriori informazioni, consultare l'indirizzo [www.bosch-professional.com/thermal](http://www.bosch-professional.com/thermal).

### Radiazione termica a infrarossi

La radiazione termica ad infrarossi è una radiazione elettromagnetica propagata da qualsiasi corpo a temperatura superiore a 0 Kelvin (-273 °C). La quantità di radiazioni dipende dalla temperatura e dal grado di emissione del corpo stesso.

### Grado di emissione

Il grado di emissione di un oggetto è subordinato al materiale e alla struttura della sua superficie. Tale valore indica l'entità di radiazione termica ad infrarossi emessa dall'oggetto rispetto ad un corpo radiante ideale (corpo nero, grado di emissione  $\epsilon = 1$ ) ed è quindi pari ad un valore compreso fra 0 e 1.

### Ponte termico

Viene definito ponte termico un punto nella parete esterna di un edificio in cui, a causa della costruzione, si verifica localmente un'elevata dispersione di calore.

I ponti termici possono comportare un maggiore rischio di muffe.

### Temperatura riflessa/Capacità di riflessione di un oggetto

La temperatura riflessa consiste nell'irraggiamento termico che non proviene dall'oggetto stesso. In funzione della struttura e del materiale le radiazioni ambientali si riflettono nell'oggetto da misurare e alterano pertanto il risultato effettivo della misurazione.

### Distanza dall'oggetto

La distanza fra l'oggetto da misurare e lo strumento di misura influisce sulle dimensioni di superficie rilevata per ciascun pixel. Aumentando la distanza dall'oggetto, si potranno rilevare oggetti via via più grandi.

Distanza (m)	Dimensioni pixel ad infrarossi (mm)	Area ad infrarossi, larghezza × altezza (m)
0,30	0,85	~ 0,22 × 0,16
0,55	1,56	~ 0,40 × 0,29
1,00	2,84	~ 0,73 × 0,54

Distanza (m)	Dimensioni pixel ad infrarossi (mm)	Area ad infrarossi, larghezza × altezza (m)
2,00	5,69	~ 1,46 × 1,07
5,00	14,22	~ 3,64 × 2,68

## Manutenzione ed assistenza

### Manutenzione e pulizia

Conservare e trasportare lo strumento di misura esclusivamente in un contenitore idoneo, quale ad es. la confezione originale.

Mantenere lo strumento di misura sempre pulito. Un sensore ad infrarossi (24) contaminato può pregiudicare la precisione di misurazione.

Durante la pulizia non deve penetrare alcun liquido nello strumento di misura.

Non tentare di rimuovere con oggetti acuminati lo sporco dal sensore ad infrarossi (24), dalla videocamera (25), dall'altoparlante (19) o dal microfono (16). Non tergere il sensore ad infrarossi e la videocamera (pericolo di graffi).

Se si desidera eseguire una nuova calibratura dello strumento di misura, rivolgersi ad un Centro Assistenza Bosch autorizzato.

Qualora occorra farlo riparare, inviare lo strumento di misura nel suo imballo originale.

Lo strumento di misura non contiene parti che l'utilizzatore possa sottoporre a manutenzione. L'apertura dell'involucro dell'alloggiamento può danneggiare lo strumento di misura in modo irreparabile.

### Sostituzione della pila a bottone (vedere Fig. B)

Svitare la vite (5) del supporto pila a bottone. Estrarre il supporto pila a bottone (3) dallo strumento di misura, utilizzando un attrezzo ausiliario (ad es. un cacciavite a testa piatta). Sostituire la pila a bottone. Dopo l'inserimento, serrare nuovamente la vite (5) del supporto pila a bottone.

### Servizio di assistenza e consulenza tecnica

Il servizio di assistenza risponde alle Vostre domande relative alla riparazione e alla manutenzione del Vostro prodotto nonché concernenti i pezzi di ricambio. Disegni in vista esplosa e informazioni relative ai pezzi di ricambio sono consultabili anche sul sito [www.bosch-pt.com](http://www.bosch-pt.com)

Il team di consulenza tecnica Bosch sarà lieto di rispondere alle Vostre domande in merito ai nostri prodotti e accessori. In caso di richieste o di ordinazione di pezzi di ricambio, comunicare sempre il codice prodotto a 10 cifre riportato sulla targhetta di fabbricazione dell'elettrotensile.

#### Italia

Tel.: (02) 3696 2314

E-Mail: [pt.hotlinebosch@it.bosch.com](mailto:pt.hotlinebosch@it.bosch.com)

#### Per ulteriori indirizzi del servizio assistenza consultare:

[www.bosch-pt.com/serviceaddresses](http://www.bosch-pt.com/serviceaddresses)

### Trasporto

Le batterie al litio consigliate sono soggette ai requisiti di legge relativi alle merci pericolose. Le batterie possono essere trasportate su strada dall'utilizzatore senza ulteriori precauzioni.

In caso di spedizione tramite terzi (ad es. per via aerea o tramite spedizioniere), andranno rispettati specifici requisiti relativi d'imballaggio e contrassegnatura. In tale caso, per la preparazione dell'articolo da spedire, andrà consultato uno specialista in merci pericolose.

Inviare le batterie soltanto se la relativa carcassa non è danneggiata. Coprire con nastro adesivo i contatti scoperti ed imballare la batteria in modo che non possa spostarsi nell'imballaggio. Andranno altresì rispettate eventuali ulteriori norme nazionali complementari.

### Smaltimento



Strumenti di misura, batterie/pile, accessori e confezioni dovranno essere smaltiti/riciclati nel rispetto dell'ambiente.



Non gettare gli strumenti di misura, né le batterie o le pile, nei rifiuti domestici.

### Solo per i Paesi UE:

Ai sensi della Direttiva Europea 2012/19/UE sui rifiuti di apparecchiature elettriche ed elettroniche e del suo recepimento nel diritto nazionale, gli strumenti di misura non più utilizzabili e, ai sensi della Direttiva Europea 2006/66/CE, le batterie/le pile difettose o esauste, andranno raccolti separatamente e riciclati nel rispetto dell'ambiente.

In caso di smaltimento improprio, le apparecchiature elettriche ed elettroniche potrebbero avere effetti nocivi sull'ambiente e sulla salute umana a causa della possibile presenza di sostanze nocive.

### Batterie/pile:

#### Per le batterie al litio:

Attenersi alle avvertenze riportate al paragrafo «Trasporto» (vedi «Trasporto», Pagina 71).

## Nederlands

### Veiligheidsaanwijzingen



**Alle aanwijzingen moeten gelezen en in acht genomen worden. Wanneer het meetgereedschap niet volgens de beschikbare aanwijzingen gebruikt wordt, kunnen de geïntegreerde veiligheidsvoorzieningen in het meetgereedschap belemmerd worden. BEWAAR DEZE AANWIJZINGEN ZORGVULDIG.**

- ▶ **Laat het meetgereedschap alleen repareren door gekwalificeerd geschoold personeel en alleen met originele vervangingsonderdelen.** Daarmee wordt gewaarborgd dat de veiligheid van het meetgereedschap in stand blijft.
- ▶ **Werk met het meetgereedschap niet in een omgeving waar ontploffingsgevaar heerst en zich brandbare vloeistoffen, brandbare gassen of brandbaar stof bevinden.** In het meetgereedschap kunnen vonken ontstaan die het stof of de dampen tot ontsteking brengen.
- ▶ **Open de accu niet.** Er bestaat gevaar voor kortsluiting.
- ▶ **Bij beschadiging en verkeerd gebruik van de accu kunnen er dampen vrijkomen. De accu kan branden of exploderen.** Zorg voor de aanvoer van frisse lucht en zoek bij klachten een arts op. De dampen kunnen de luchtwegen irriteren.
- ▶ **Bij verkeerd gebruik of een beschadigde accu kan brandbare vloeistof uit de accu lekken. Voorkom contact daarmee. Spoel bij onvoorzien contact met water af. Wanneer de vloeistof in de ogen komt, dient u bovendien een arts te raadplegen.** Gelekte accuvloeistof kan tot huidirritaties of verbrandingen leiden.
- ▶ **Door spitse voorwerpen, zoals bijv. spijkers of schroevendraaiers, of door krachtinwerking van buitenaf kan de accu beschadigd worden.** Er kan een interne kortsluiting ontstaan en de accu doen branden, roken, exploderen of oververhitten.
- ▶ **Houd de niet-gebruikte accu uit de buurt van paperclips, munten, sleutels, spijkers, schroeven of andere kleine metalen voorwerpen die overbrugging van de contacten zouden kunnen veroorzaken.** Kortsluiting tussen de accucontacten kan brandwonden of brand tot gevolg hebben.
- ▶ **Gebruik de accu alleen in producten van de fabrikant.** Alleen zo wordt de accu tegen gevaarlijke overbelasting beschermd.
- ▶ **Laad de accu's alleen op met oplaadapparaten die door de fabrikant aangeraden worden.** Door een oplaadapparaat dat voor een bepaald type accu geschikt is, bestaat bij gebruik met andere accu's brandgevaar.



**Bescherm de accu tegen hitte, bijvoorbeeld ook tegen voortdurend zonlicht, vuur, vuil, water en vocht.** Er bestaat gevaar voor explosie en kortsluiting.



#### WAARSCHUWING



**Zorg ervoor dat de knoopcel niet in de handen van kinderen komt.** Knoopcellen zijn gevaarlijk.

- ▶ **Knoopcellen mogen nooit ingeslikt of in andere lichaamsopeningen ingebracht worden. Wanneer het vermoeden bestaat dat de knoopcel ingeslikt of in een andere lichaamsopening ingebracht werd, bezoek dan**

**onmiddellijk een arts.** Inslikken van de knoopcel kan binnen 2 uur leiden tot ernstig inwendig letsel en overlijden.

- ▶ **Let er bij het wisselen van de knoopcel op dat dit vakkundig gebeurt.** Er bestaat explosiegevaar.
- ▶ **Gebruik uitsluitend de in deze gebruiksaanwijzing vermelde knoopcellen.** Gebruik geen andere knoopcellen of een andere energievoorziening.
- ▶ **Probeer niet de knoopcel weer op te laden en sluit de knoopcel niet kort.** De knoopcel kan gaan lekken, exploderen, branden en personen verwonden.
- ▶ **Ontladen knoopcellen moeten op correcte wijze verwijderd en afgevoerd worden.** Ontladen knoopcellen kunnen gaan lekken en daardoor het product beschadigen of personen verwonden.
- ▶ **Verhit de knoopcel niet en gooi deze niet in het vuur.** De knoopcel kan gaan lekken, exploderen, branden en personen verwonden.
- ▶ **Beschadig de knoopcel niet en haal de knoopcel niet uit elkaar.** De knoopcel kan gaan lekken, exploderen, branden en personen verwonden.
- ▶ **Breng een beschadigde knoopcel niet in contact met water.** Uitsstromend lithium kan met water waterstof produceren en zo leiden tot brand, een explosie of verwonding van personen.
- ▶ Gebruik het meetgereedschap niet meer, wanneer de houder van de knoopcel niet meer correct en helemaal kan worden gesloten. Verwijder de knoopcel en laat het meetgereedschap repareren.



**Houd de magneet uit de buurt van implantaten en andere medische apparaten, zoals pacemakers en insulinepompen.** Door de magneet wordt een veld opgewekt dat de werking van implantaten en medische apparaten kan verstoren.

- ▶ **Houd het meetgereedschap uit de buurt van magnetische gegevensdragers en magnetisch gevoelige apparatuur.** Door de werking van de magneten kan onherroepelijk gegevensverlies optreden.
- ▶ **Bescherm het meetgereedschap, vooral de gedeeltes van infraroodsensor, luidspreker en microfoon tegen vocht, sneeuw, stof en vuil. De infraroodsensor zou kunnen beslaan of vuil zijn en zo meetresultaten kunnen vervalsen.** Verkeerde toestelinstellingen evenals andere atmosferische invloedsfactoren kunnen tot foute metingen leiden. Objecten zouden met een te hoge of te lage temperatuur kunnen worden weergegeven, wat mogelijk tot een gevaar bij aanraking kan leiden.
- ▶ **Hoge temperatuurverschillen in een warmtebeeld kunnen ertoe leiden dat zelfs hoge temperaturen worden weergegeven die met lage temperaturen wordt geassocieerd.** Een contact met een dergelijk oppervlak kan resulteren in verbrandingen.
- ▶ **Correcte temperatuurmetingen zijn alleen mogelijk, wanneer de ingestelde emissiegraad en de emissiegraad van het object overeenstemmen.** Objecten zouden met een te hoge of te lage temperatuur kunnen wor-

den weergegeven, wat mogelijk tot een gevaar bij aanrakingen kan leiden.

- **Richt uw meetgereedschap niet direct in de zon of op krachtige CO<sub>2</sub>-lasers.** Dit kan resulteren in beschadiging van de detector.
- **Zet het meetgereedschap niet op de accu neer.** Het kan gemakkelijk omvallen. Door de val kan er ietsel ontstaan.

## Beschrijving van product en werking

Neem goed nota van de afbeeldingen in het voorste deel van de gebruiksaanwijzing.

### Beoogd gebruik

Deze warmtebeeldcamera is bestemd voor de contactloze meting van oppervlaktetemperaturen.

Het weergegeven warmtebeeld toont de temperatuurverdeling van het gezichtsveld van de warmtebeeldcamera en daardoor is het mogelijk om temperatuurafwijkingen in kleur gedifferentieerd weer te geven.

Zo kunnen bij een vakkundig gebruik oppervlakken en objecten contactloos worden onderzocht op temperatuurverschillen of opvallend temperatuurgedrag om bouwelementen en/of eventuele zwakke punten zichtbaar te maken, o.a.:

- isolaties (bijv. opsporen van koudebruggen)
- actieve cv- en warmwaterleidingen (bijv. vloerverwarming) in vloeren en muren
- oververhitte elektrische componenten (bijv. zekeringen of klemmen)
- defecte of beschadigde machinedelen (bijv. oververhitting door defecte kogellagers).

Het meetgereedschap is niet geschikt voor de temperatuurmeting van gassen.

Het meetgereedschap mag niet voor medische doeleinden bij mensen worden gebruikt.

Win m.b.t. medische toepassing bij dieren informatie in op [www.bosch-professional.com/thermal](http://www.bosch-professional.com/thermal).

Het meetgereedschap is geschikt voor gebruik binnenshuis en buitenshuis.

### Afgebeelde componenten

De componenten zijn genummerd zoals op de afbeelding van het meetgereedschap op de pagina met afbeeldingen.

- (1) Magneet
- (2) Schermkap voor visuele camera en infraroodsensor
- (3) Knoopcelhouder
- (4) Serienummer
- (5) Schroef knoopcelhouder

- (6) Afdekking USB-poort
- (7) USB Type-C®-bus<sup>a)</sup>
- (8) Pijltoets omhoog
- (9) Toets meetfuncties **Func**
- (10) Wissel temperatuurverdeelschaal automatisch-vast/functietoets rechts
- (11) Pijltoets rechts
- (12) Aan/uit-toets
- (13) Pijltoets omlaag
- (14) Toets Opslaan
- (15) Pijltoets links
- (16) Microfoon
- (17) Toets Galerij/functietoets links
- (18) Display
- (19) Luidspreker
- (20) Accuvak
- (21) Ontgrendelingstoets accu<sup>b)</sup>
- (22) Accu<sup>b)</sup>
- (23) Toets Meting pauze/start
- (24) Infraroodsensor
- (25) Visuele camera
- (26) USB Type-C®-kabel

a) USB Type-C® en USB-C® zijn handelsmerken van het USB Implementers Forum.

b) **Niet elk afgebeeld en beschreven toebehoren wordt standaard meegeleverd.**

### Aanduidingselementen

- (a) Aanduiding datum/tijd
  - (b) Aanduiding gemiddelde temperatuur
  - (c) Aanduiding gereflecteerde temperatuur
  - (d) Aanduiding emissiegraad
  - (e) Aanduiding Wi-Fi® in-/uitgeschakeld<sup>a)</sup>
  - (f) Oplaadaanduiding
  - (g) Aanduiding maximale oppervlaktetemperatuur in het meetbereik
  - (h) Verdeelschaal
  - (i) Aanduiding minimale oppervlaktetemperatuur in het meetbereik
  - (j) Symbool temperatuurverdeelschaal vastzetten
  - (k) Aanduiding hotspot (bij wijze van voorbeeld)
  - (l) Dradenkruis met temperatuur aanduiding
  - (m) Aanduiding coldspot (bij wijze van voorbeeld)
  - (n) Galerisymbool
- a) Wi-Fi® is een gedeponieerd merk van de Wi-Fi Alliance®.

**Technische gegevens**

Warmtebeeldcamera	GTC 600 C
Productnummer	<b>3 601 K83 501</b>
Resolutie infraroodsensor	256 × 192 px
Thermische gevoeligheid <sup>A)</sup>	≤ 50 mK
Spectraalbereik	8–14 μm
Gezichtsvelde (FOV) <sup>B)</sup>	40° × 30°
Brandpuntsafstand <sup>B)</sup>	≥ 0,3 m
Focus	vast
Beeldherhalingsfrequentie warmtebeeld	≤ 9 Hz
Meetbereik oppervlaktetemperatuur <sup>B)</sup>	-20 °C ... +600 °C
Meetnauwkeurigheid oppervlaktetemperatuur <sup>B)(C)(D)</sup>	
-20 °C ... ≤ +10 °C	±4 °C
> +10 °C ... ≤ +100 °C	±2 °C
> +100 °C	±2 %
Temperatuurreolutie	0,1 °C
Displaytype	TFT
Displaygrootte	3,5"
Resolutie display	320 × 240 px
Resolutie geïntegreerde visuele camera	640 × 480 px
Beeldformaat	.jpg
Audioformaat	.wav
Opgeslagen elementen per opslagproces	1 × warmtebeeld (screenshot), 1 × visueel echt beeld incl. temperatuurwaarden (metagegevens), eventueel 1 × spraaknotitie
Max. aantal foto's in intern fotogeheugen	600
Max. aantal foto's met elk 10 s spraaknotitie in intern fotogeheugen	350
Max. gebruikshoogte boven referentiehoogte	2000 m
Vervuilinggraad volgens IEC 61010-1	2 <sup>E)</sup>
Relatieve luchtvochtigheid max. <sup>B)</sup>	90 %
accu (Li-Ion)	12 V
Gebruiksduur accu (Lithium-ion) <sup>F)(G)</sup>	8 h
Energievoorziening systeemtype	CR 2032 (3V-lithium-batterij)
USB-standaard	2.0
USB-interface	USB Type-C®
Draadloze connectiviteit	WLAN
Zendvermogen WLAN max.	< 20 mW
Werkfrequentiebereik WLAN	2402–2480 MHz
Gewicht volgens EPTA-Procedure 01:2014	0,61–0,82 kg <sup>F)</sup>
Afmetingen (lengte × breedte × hoogte)	115 × 102 × 231 mm
Beschermklasse (uitgezonderd accu, rechtop staand)	IP54
Aanbevolen omgevingstemperatuur bij het opladen	0 °C ... +35 °C
Toegestane omgevingstemperaturen	
– bij het gebruik	-10 °C ... +50 °C
– bij opslag met accu	-20 °C ... +50 °C

<b>Warmtebeeldcamera</b>	<b>GTC 600 C</b>
– bij opslag zonder accu	–20 °C ... +70 °C
Aanbevolen accu's	GBA 12 V
Aanbevolen oplaadapparaten	GAL 12... GAX 18...

- A) overeenkomstig norm VDI 5585 (gemiddelde waarde)
- B) overeenkomstig norm VDI 5585
- C) bij een omgevingstemperatuur van 20–23 °C en een emissiegraad van > 0,999, meetafstand: 0,3 m, gebruiksduur: > 5 min, apertuur van 60 mm
- D) plus van toepassing afhankelijk afwijking (bijv. reflectie, afstand, omgevingstemperatuur)
- E) Er ontstaat slechts een niet geleidende vervuiling, waarbij echter soms een tijdelijke geleidbaarheid wordt verwacht door bedauwing.
- F) afhankelijk van gebruikte accu
- G) bij een omgevingstemperatuur van **20–30 °C**

Het serienummer **(4)** op het typeplaatje dient voor een duidelijke identificatie van uw meetgereedschap.

## Accu

### Accu opladen

- **Gebruik alleen de in de technische gegevens vermelde oplaadapparaten.** Alleen deze oplaadapparaten zijn afgestemd op de Li-Ion-accu die bij uw meetgereedschap wordt gebruikt.

**Aanwijzing:** lithium-ion-accu's worden vanwege internationale transportvoorschriften gedeeltelijk geladen geleverd. Om het volledige vermogen van de accu te waarborgen, laadt u vóór het eerste gebruik de accu volledig op.

### Accu plaatsen

Schuif de geladen accu in de accuhouder tot deze is vastgeklikt.

### Accu verwijderen

Voor het verwijderen van de accu drukt u op de accu-ontgrendelingstoetsen en trekt u de accu uit het elektrische gereedschap. **Gebruik daarbij geen geweld.**

### Aanwijzingen voor de optimale omgang met de accu

Bescherm de accu tegen vocht en water.

Bewaar de accu alleen bij een temperatuur tussen –20 °C en 50 °C. Laat de accu bijvoorbeeld in de zomer niet in de auto liggen.

Een duidelijk kortere gebruiksduur na het opladen duidt erop dat de accu versleten is en moet worden vervangen.

Neem de aanwijzingen met betrekking tot afvalverwijdering in acht.

## Gebruik

- **Bescherm het meetgereedschap tegen vocht en fel zonlicht.**
- **Stel het meetgereedschap niet bloot aan extreme temperaturen of temperatuurschommelingen.** Laat het bijv. niet gedurende langere tijd in de auto liggen. Laat het meetgereedschap bij grotere temperatuurschommelingen

eerst op temperatuur komen, voordat u het in gebruik neemt. Bij extreme temperaturen of temperatuurschommelingen kan de nauwkeurigheid van het meetgereedschap nadelig beïnvloed worden.

- **Let op een correcte acclimatisering van het meetgereedschap.** Bij sterke temperatuurschommelingen kan de acclimatiseringstijd tot wel **60** minuten bedragen. Dit kan bijvoorbeeld het geval zijn, wanneer u het meetgereedschap in een koude auto opbergt en dan een meting in een warm gebouw uitvoert.
- **Vermijd heftige stoten of vallen van het meetgereedschap.** Na sterke invloeden van buitenaf en bij opvallende zaken in de functionaliteit moet u het meetgereedschap bij een geautoriseerde **Bosch**-klantenservice laten controleren.

## Ingebruikname

### In-/uitschakelen

Klap voor het meten de beschermkap **(2)** open. **Let er tijdens het werk op dat de infraroodsensor niet afgesloten of afgedekt wordt.**

Voor het **inschakelen** van het meetgereedschap drukt u op de aan/uit-toets **(12)**. Op het display **(18)** verschijnt een startsequentie. Na de startsequentie begint het meetgereedschap direct met de meting en gaat hier continu tot aan het uitschakelen mee door.

**Aanwijzing:** In de eerste minuten kan het voorkomen dat het meetgereedschap zichzelf vaker afstelt, omdat de sensor- en omgevingstemperatuur nog niet zijn gelijkgesteld. De hernieuwde sensorafstelling maakt een nauwkeurige meting mogelijk.

Gedurende deze tijd kan de temperatuur aanduiding met ~ gemarkeerd zijn. Tijdens de sensorafstelling bevest het warmtebeeld even. Bij sterke schommelingen van de omgevingstemperatuur wordt dit effect versterkt. Schakel daarom het meetgereedschap indien mogelijk al enkele minuten vóór aanvang van de meting in, zodat het zich thermisch kan stabiliseren.

Voor het **uitschakelen** van het meetgereedschap drukt u opnieuw op de aan/uit-toets **(12)**. Het meetgereedschap slaat alle instellingen op en schakelt daarna uit. Sluit de



beschermkap (2) voor een veilig transport van het meetgereedschap.

In het hoofdmenu kunt u kiezen of en na welke tijd het meetgereedschap automatisch moet uitschakelen (zie „Hoofdmenu“, Pagina 78).

Als de accu of het meetgereedschap zich buiten de in de technische gegevens aangegeven gebruikstemperatuur bevindt, dan wordt het meetgereedschap na een korte waarschuwing (zie „Fouten – oorzaken en verhelpen“, Pagina 80) automatisch uitgeschakeld. Laat het meetgereedschap op de juiste temperatuur komen en schakel het daarna weer in.

## Meetvoorbereiding

### Emissiegraad voor oppervlaktetemperatuurmetingen instellen

De emissiegraad van een object is afhankelijk van het materiaal en van de structuur van zijn oppervlak. Deze geeft aan hoeveel infrarood-warmtestraling het object in vergelijking met een ideale warmtestraler (zwart lichaam, emissiegraad  $\epsilon = 1$ ) afgeeft en bedraagt dienovereenkomstig een waarde tussen 0 en 1.

Voor het bepalen van de oppervlaktetemperatuur wordt contactloos de natuurlijke infrarood-warmtestraling gemeten die het object waar het meetgereedschap op wordt gericht, uitzendt. Voor correcte metingen moet de bij het meetgereedschap ingestelde emissiegraad **vóór elke meting** gecontroleerd en eventueel aan het meetobject aangepast worden.

De in het meetgereedschap vooringestelde emissiegraden zijn richtwaarden.

U kunt een van de vooringestelde emissiegraden selecteren of een nauwkeurige getalswaarde invoeren. Stel de gewenste emissiegraad via het menu **<Meting>** → **<Emissiegraad>** in (zie „Hoofdmenu“, Pagina 78).

### ► Correcte temperatuurmetingen zijn alleen mogelijk, wanneer de ingestelde emissiegraad en de emissiegraad van het object overeenstemmen.

Hoe lager de emissiegraad is, des te groter wordt de invloed van de gereflecteerde temperatuur op het meetresultaat. Pas daarom bij wijzigingen van de emissiegraad altijd de gereflecteerde temperatuur aan. Stel de gereflecteerde temperatuur via het menu **<Meting>** → **<Reflectietemp.>** in (zie „Hoofdmenu“, Pagina 78).

Vermeende door het meetgereedschap weergegeven temperatuurverschillen kunnen te wijten zijn aan verschillende temperaturen en/of aan verschillende emissiegraden. Bij sterk verschillende emissiegraden kunnen de weergegeven temperatuurverschillen duidelijk afwijken van de werkelijke verschillen.

Als zich meerdere meetobjecten van verschillend materiaal of verschillende structuur in het meetbereik bevinden, dan zijn de weergegeven temperatuurwaarden alleen nauwkeurig bij de objecten die bij de ingestelde emissiegraad passen. Bij alle andere objecten (met andere emissiegraden) kunnen de weergegeven kleurverschillen als aanwijzing voor temperatuurrelaties worden gebruikt.

### Aanwijzingen m.b.t. de meetomstandigheden

Sterk reflecterende of glanzende oppervlakken (bijv. glanzende tegels of blanke metalen) kunnen de weergegeven resultaten sterk vervalsen of belemmeren. Plak indien nodig het meetvlak af met een donkere, matte plakband die goed warmtegeleidend is. Laat de plakband kort op het oppervlak op temperatuur komen.

Let bij reflecterende oppervlakken op een gunstige meethoek, zodat gereflecteerde warmtestraling van andere objecten het resultaat niet vervalst. Zo kan bijvoorbeeld bij metingen verticaal van voren de reflectie van uw eigen lichaamswarmte de meting belemmeren. Bij een egaal oppervlak zouden zo de omtrekken en temperatuur van uw lichaam kunnen worden weergegeven (gereflecteerde waarde), die niet overeenkomen met de eigenlijke temperatuur van het gemeten oppervlak (geëmitteerde waarde of werkelijke waarde van het oppervlak).

De meting door transparante materialen (bijv. glas of transparante kunststoffen) heen is vanwege het principe niet mogelijk.

De meetresultaten worden nauwkeuriger en betrouwbaarder naarmate de meetomstandigheden beter en stabiel zijn. Daarbij zijn niet alleen sterke temperatuurschommelingen van de omgeving relevant, maar ook sterke schommelingen van de temperaturen van het gemeten object kunnen de nauwkeurigheid belemmeren.

De infrarood-temperatuurmeting wordt belemmerd door rook, stoom/hoge luchtvochtigheid of stoffige lucht.

Aanwijzingen voor een betere nauwkeurigheid van de metingen:

- Loop zo dicht mogelijk naar het meetobject toe om stoofactoren tussen u en het meetoppervlak tot een minimum te beperken.
- Ventileer binnenventrekken vóór de meting, vooral wanneer de lucht vervuild of erg nevelig is. Laat de ruimte na het ventileren een tijdje op temperatuur komen tot deze weer de gebruikelijke temperatuur heeft bereikt.

### Indeling van de temperaturen aan de hand van de verdeelschaal

Aan de rechterkant van het display wordt de verdeelschaal (h) weergegeven. De waarden helemaal boven- en onderaan richten zich naar de in het warmtebeeld geregistreerde maximumtemperatuur (g) of minimumtemperatuur (i). Voor de verdeelschaal wordt 99,9 % van alle pixels geanalyseerd. De toewijzing van een kleur aan een temperatuurwaarde in het beeld gebeurt gelijkmatig verdeeld (lineair).

Met behulp van de verschillende kleuren kunnen op deze manier temperaturen binnen deze twee randwaarden worden ingedeeld. Een temperatuur die precies tussen de maximum- en minimumwaarde ligt, is zo bijvoorbeeld bij het middelste kleurbereik van de verdeelschaal ingedeeld.



Voor de temperatuurbepaling van een concreet gedeelte beweegt u het meetgereedschap, zodat het dradenkruis met temperatuur aanduiding (1) op het gewenste punt of gedeelte is gericht. In de automatische instelling wordt het kleurenspectrum van de verdeelschaal steeds over het gehele meetbereik binnen de maximum- of minimumtemperatuur lineair (= gelijkmatig) verdeeld.

Het meetgereedschap geeft alle gemeten temperaturen in het meetbereik in verhouding tot elkaar weer. Als in een gedeelte, bijvoorbeeld in een gekleurde weergave, de warmte in het kleurenpalet blauwachtig wordt weergegeven, dan betekent dit dat de blauwachtige gedeeltes bij de koudere meetwaarden in het huidige meetbereik horen. Deze gedeeltes kunnen echter toch in een temperatuurbereik liggen dat eventueel kan resulteren in letsel. Let daarom altijd op de weergegeven temperaturen op de verdeelschaal of direct bij het dradenkruis.

## Functies

### Aanpassen van de kleurweergave

Afhankelijk van meetsituatie kunnen verschillende kleurenpaletten de analyse van het warmtebeeld vereenvoudigen en objecten of de stand van zaken duidelijker op het display afbeelden. De gemeten temperaturen worden hierdoor niet beïnvloed. Alleen de weergave van de temperatuurwaarden verandert.

Voor het wisselen van het kleurenpalet blijft u in de meetmodus en drukt u op de pijltoetsen rechts (11) of links (15).

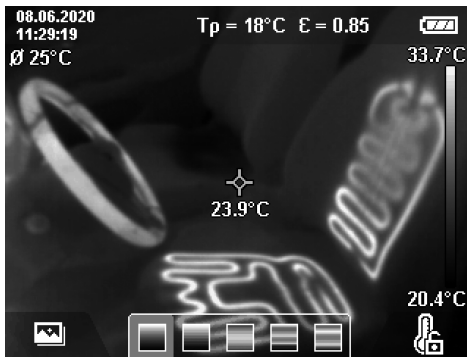

### Overlapping van warmte- en echt beeld

Voor een betere oriëntatie (= ruimtelijke indeling van het weergegeven warmtebeeld) kan bij evenwichtige temperatuurbereiken bovendien ook een visueel echt beeld worden ingeschakeld.

**Aanwijzing:** De overlapping van warmte- en echt beeld is bij een afstand van 0,55 m nauwkeurig dekkend. Bij afwijkende afstanden tot het meetobject kan er vanwege het principe een verplaatsing tussen warmte- en echt beeld ontstaan. Deze verplaatsing kan met speciale Bosch-applicaties worden gecompenseerd. Informatie over de applicaties en hun compatibiliteiten vindt u op de productpagina van het meetgereedschap of op [www.bosch-professional.com/thermal](http://www.bosch-professional.com/thermal).

Het meetgereedschap biedt u de volgende mogelijkheden:

- **100 % infraroodbeeld**  
Uitsluitend het warmtebeeld wordt weergegeven.
- **Beeld in beeld**  
Het weergegeven warmtebeeld wordt afgesneden en het omringende gedeelte wordt als echt beeld weergegeven. Deze instelling verbetert de ruimtelijke indeling van het meetbereik.
- **Transparantie**  
Het weergegeven warmtebeeld wordt transparant over het echte beeld gelegd. Zo kunnen objecten beter worden herkend.

Door op de pijltoetsen omhoog (8) of omlaag (13) te drukken kunt u de instelling selecteren.



### Verdeelschaal vastzetten

De aanpassing van de kleurverdeling in het warmtebeeld gebeurt automatisch, maar kan door op de rechter functietoets (10) te drukken worden vastgezet. Dit maakt het mogelijk om warmtebeelden te vergelijken die onder verschillende temperatuuromstandigheden werden opgenomen (bijv. bij de controle van meerdere ruimtes op koudebruggen), of het verbergen van een extreem koud of heet object in het warmtebeeld dat het beeld anders zou vertekenen (bijv. radiator als heet object bij het zoeken naar koudebruggen).

Om de verdeelschaal weer naar automatisch te schakelen, drukt u opnieuw op de rechter functietoets (10). De temperaturen gedragen zich nu weer dynamisch en passen zich aan de gemeten minimum- en maximumwaarden aan.

### Meetfuncties

Om verdere functies op te vragen die u kunnen helpen bij de weergave, drukt u op de toets **Func** (9). Navigeer in de weergegeven opties met de pijltoetsen links (15) of rechts (11) om een functie te selecteren. Selecteer een functie en druk opnieuw op de toets **Func** (9).

De volgende meetfuncties staan ter beschikking:

- **<Automatisch>**  
De kleurverdeling in het warmtebeeld gebeurt automatisch.

**Aanwijzing:** Om een hoge nauwkeurigheid over het hele

meetbereik te waarborgen, wordt in 2 temperatuurbereiken gemeten. In de meetfunctie **<Automatisch>** kiest het meetgereedschap aan de hand van de temperatuurverdeling in het warmtebeeld het juiste temperatuurbereik automatisch. Daarbij wordt beoordeeld hoeveel meetwaarden boven een bepaalde temperatdrempel liggen. Als zeer kleine, maar hete objecten moeten worden gemeten, dan kan het gebeuren dat het voor hoge temperaturen ongeschikte lage temperatuurbereik wordt gekozen. Dat is te zien aan het symbool ~ dat ervoor staat. Wissel in dit geval naar de meetfunctie **<Handmatig>** waarin de kleurverdeling overeenkomt met het ingestelde temperatuurbereik.

#### - **<Warmtezoeker>**

In deze meetfunctie worden alleen de warmere temperaturen in het meetbereik als warmtebeeld weergegeven. Het gedeelte buiten deze warmere temperaturen wordt als echt beeld in grijs tinten weergegeven. De weergave in grijs tinten verhindert dat gekleurde objecten abusievelijk met temperaturen in verbinding worden gebracht (bijv. rode kabel in schakelkast bij het zoeken naar oververhitte bouwlementen). Pas de verdeelschaal met de pijltoets omhoog **(8)** en omlaag **(13)** aan. Het weergegeven temperatuurbereik wordt daardoor als warmtebeeld vergroot of verkleind. Het meetgereedschap meet minimum- en maximumtemperaturen verder mee en geeft deze aan de uiteinden van de verdeelschaal **(h)** weer.

#### - **<Koudezoeker>**

In deze meetfunctie worden alleen de koudere temperaturen in het meetbereik als warmtebeeld weergegeven. Het gedeelte buiten deze koudere temperaturen wordt als echt beeld in grijs tinten weergegeven om gekleurde objecten niet abusievelijk met temperaturen in verbinding te brengen (bijv. blauw kozijn bij het zoeken naar gebrekkige isolatie). Pas de verdeelschaal met de pijltoets omhoog **(8)** en omlaag **(13)** aan. Het weergegeven temperatuurbereik wordt daardoor als warmtebeeld vergroot of verkleind. Het meetgereedschap meet minimum- en maximumtemperaturen verder mee en geeft deze aan de uiteinden van de verdeelschaal **(h)** weer.

#### - **<Handmatig>**

Als sterk afwijkende temperaturen in het warmtebeeld worden gemeten (bijv. radiator als heet object bij onderzoek van koudebruggen), dan worden de beschikbare kleuren over een groot aantal temperatuurwaarden in het bereik tussen maximum- en minimumtemperatuur verdeeld. Dit kan ertoe leiden dat fijne temperatuurverschillen niet meer gedetailleerd kunnen worden weergegeven. Om een weergave van het te onderzoeken temperatuurbereik met meer details te verkrijgen, gaat u als volgt te werk: nadat u naar de modus **<Handmatig>** bent gegaan, kunt u de maximum- of minimumtemperatuur instellen. Zo kunt u het temperatuurbereik vastleggen dat voor u relevant is en waarin u fijne verschillen wilt herkennen. De instelling **<Verdeelschaal terugzetten>** past de verdeelschaal weer automatisch aan de gemeten waarden in het gezichtsveld van de infraroodsensor aan.

## Hoofdmenu

Om in het hoofdmenu te komen, drukt u eerst op de toets **Func (9)** om de meetfuncties op te vragen. Druk nu op de rechter functietoets **(10)**.

### - **<Meting>**

#### • **<Emissiegraad> (d)**

Voor enkele van de meest voorkomende materialen kan er worden gekozen uit opgeslagen emissiegraden. Om het zoeken gemakkelijker te maken, zijn de waarden samengevoegd tot groepen in de emissiegraadcatalogus. Selecteer in het menupunt **<Materiaal>** eerst de juiste categorie en dan het juiste materiaal. De bijbehorende emissiegraad verschijnt in de regel eronder. Wanneer u de precieze emissiegraad van uw meetobject kent, kunt u deze ook als getalswaarde in het menupunt **<Emissiegraad>** instellen.

Als u vaak dezelfde materialen meet, kunt u vijf emissiegraden als favoriet opslaan en deze snel via de bovenste balk (genummerd van 1 tot 5) opvragen.

#### • **<Reflectietemp.> (c)**

De instelling van deze parameter kan het meetresultaat vooral bij materialen met een lage emissiegraad (= hoge reflectie) verbeteren. In sommige situaties (vooral binnenshuis) komt de gereflecteerde temperatuur overeen met de omgevingstemperatuur. Wanneer objecten met sterk afwijkende temperaturen in de buurt van sterk reflecterende objecten de meting kunnen beïnvloeden, dan moet u deze waarde aanpassen.

### - **<Indicatie>**

#### • **<Middelpunt> (l)**

De punt wordt in het midden van het warmtebeeld weergegeven en geeft u de gemeten temperatuurwaarde op deze plek aan.

#### • **<Hotspot> (k): <AAN>/<UIT>**

Het heetste punt (= meetpixel) wordt door een rood dradenkruis in het warmtebeeld gemarkeerd. Dit maakt het zoeken naar kritische punten (bijv. losse contactklem in de schakelkast) gemakkelijker. Voor een zo nauwkeurig mogelijke meting focuseert u het meetobject in het centrum van het display (186 × 140 px). Op deze manier wordt de betreffende temperatuurwaarde van dit meetobject ook weergegeven.

#### • **<Coldspot> (m): <AAN>/<UIT>**

Het koudste punt (= meetpixel) wordt door een blauw dradenkruis in het warmtebeeld gemarkeerd. Dit maakt het zoeken naar kritische punten (bijv. ondichte plek bij het raam) gemakkelijker. Voor een zo nauwkeurig mogelijke meting focuseert u het meetobject in het centrum van het display (186 × 140 px).

#### • **<Kleurenschaal> (h): <AAN>/<UIT>**

#### • **<Gemiddelde temp.> (b): <AAN>/<UIT>**

De gemiddelde temperatuur **(b)** wordt linksboven in het warmtebeeld weergegeven (gemiddelde temperatuur van alle gemeten waarden in het warmtebeeld). Dit kan het voor u gemakkelijker maken om de gereflecteerde temperatuur te bepalen.

- **<WiFi> (e): <AAN>/<UIT>**  
(zie „Gegevensoverdracht“, Pagina 80)
- **<Toestel>**
  - **<Taal>**  
Onder dit menupunt kunt u de op het display gebruikte taal selecteren.
  - **<Tijd & datum> (a)**  
Voor het wijzigen van tijd en datum in het meetgereedschap opent u het submenu **<Tijd & datum>**. In dit submenu kunt u naast de instelling van tijd en datum ook de betreffende formaten ervan wijzigen. Voor het verlaten van het submenu **<Tijd>** en **<Datum>** drukt u ofwel op de rechter functietoets **(10)** om de instellingen op te slaan, ofwel op de linker functietoets **(17)** om de wijzigingen te verwerpen.
  - **<Uitschakeltijd>**  
Onder dit menupunt kunt u het tijdsinterval kiezen waarna het meetgereedschap automatisch moet uitschakelen, wanneer op geen enkele toets wordt gedrukt. U kunt het automatisch uitschakelen ook deactiveren door de instelling **<Nooit>** te kiezen.
  - **<WiFi inst.>**  
Onder dit menupunt kunt u een ander Wi-Fi®-kanaal instellen of een nieuwe Wi-Fi®-sleutel genereren.
  - **<Hoge audiokwali.>**  
Onder dit menupunt kunt u de kwaliteit van het opgenomen audiobestand via spraaknotitie aanpassen. Let er daarbij op dat voor een hoge audiokwaliteit meer geheugen nodig is.
  - **<Toestelinformatie>**  
Onder dit menupunt kunt u informatie over het meetgereedschap opvragen. U vindt daar het serienummer van het meetgereedschap en de geïnstalleerde softwareversie.
  - **<Fabrieksinst.>**  
Onder dit menupunt kunt u het meetgereedschap terugzetten naar fabrieksinstellingen en alle gegevens definitief wissen. Dit kan eventueel meerdere minuten in beslag nemen. Druk op de pijltoets rechts **(11)** voor **<Meer>** om in het submenu te komen. Druk daarna ofwel op de rechter functietoets **(10)** om alle bestanden te wissen, of op de linker functietoets **(17)** om het proces te annuleren.

Om een willekeurig menu te verlaten en terug te keren naar het standaard weergavescherm kunt u ook op de toets Meting **(23)** drukken.

### Update meetgereedschapsoftware

Indien gewenst kunt u de software van het meetgereedschap via de USB Type-C®-poort updaten. Informatie hierover vindt u op:  
[www.bosch-professional.com/thermal-update](http://www.bosch-professional.com/thermal-update).

### Documenteren van meetresultaten

#### Meetresultaten opslaan

Direct na het inschakelen begint het meetgereedschap met de meting en gaat hier continu tot aan het uitschakelen mee door.

Om een beeld op te slaan, richt u de camera op het gewenste meetobject en drukt u op de toets Opslaan **(14)**. Het beeld wordt in het interne geheugen van het meetgereedschap opgeslagen. Of u drukt op de toets Meting **(23)** (Pauze). De meting wordt bevroren en op het display weergegeven. Zodoende kunt u het beeld zorgvuldig bekijken en achteraf aanpassen (bijv. het kleurenpalet). Als u het bevroren beeld niet wilt opslaan, start u met de toets Meting **(23)** weer de meetmodus. Wanneer u het beeld in het interne geheugen van het meetgereedschap wilt opslaan, drukt u op de toets Opslaan **(14)**.

#### Een spraaknotitie opnemen

Om omgevingscondities of extra informatie bij het opgeslagen warmtebeeld vast te leggen, kunt u een spraaknotitie opnemen. Deze wordt aanvullend bij het warmtebeeld en visuele beeld opgeslagen en kan later worden overgebracht.

Het opnemen van een spraaknotitie is aan te raden om beter documenteren te waarborgen.

De spraaknotitie wordt in de galerij opgenomen. Ga als volgt te werk:

- Druk op de linker functietoets **(17)** om in de galerij te komen.
- Druk op de toets **Func (9)**. Het opnemen begint. Neem alle relevante informatie op.
- Om het opnemen te **beëindigen** drukt u ofwel nogmaals op de toets **Func (9)** of op de rechter functietoets **(10)**.
- Om het opnemen **af te breken** drukt u op de linker functietoets **(17)**. Na het opnemen kunt u de spraaknotitie beluisteren.
- Om de opname **af te luisteren** drukt u opnieuw op de toets **Func (9)**. De opname wordt afgespeeld.
  - Om het afspelen **op pauze te zetten** drukt u op de rechter functietoets **(10)**. Om de gepauzeerde opname weer af te spelen, drukt u opnieuw op de rechter functietoets **(10)**.
  - Om het afspelen te **stoppen** drukt u op de linker functietoets **(17)**.

Om een nieuwe spraaknotitie op te nemen, wist u de aanwezige spraaknotitie en start vervolgens een nieuwe opname.

Let bij het opnemen op het volgende:

- De microfoon **(16)** bevindt zich achter het toetsenbord naast het microfoon-symbool. Spreek in de richting van de microfoon.
- De opname kan maximaal 30 s bedragen.

#### Opgeslagen beelden opvragen

Voor het opvragen van opgeslagen warmtebeelden gaat u als volgt te werk:

- Druk op de linker functietoets **(17)**. Op het display verschijnt nu de laatst opgeslagen foto.
- Om tussen de opgeslagen warmtebeelden te wisselen, drukt u op de pijltoetsen rechts **(11)** of links **(15)**.

Naast het warmtebeeld werd ook het visuele beeld opgeslagen. Om dit op te vragen, drukt u op de pijltoets omlaag **(13)**.

U kunt door drukken op de pijltoets omhoog **(8)** het opgenomen warmtebeeld ook als volledig scherm weergeven. In het volledig scherm verdwijnt de weergave van de titelbalk na 3 s, zodat u alle details van het warmtebeeld kunt bekijken. Met de pijltoetsen omhoog **(8)** en omlaag **(13)** kunt u de schermen wisselen.

### Opgeslagen beelden en spraaknotities wissen

Voor het wissen van afzonderlijke of alle warmtebeelden gaat u naar het galerijscherm:

- Druk op de rechter functietoets **(10)** onder het prullenbak-symbool. Een submenu wordt geopend. Hier kunt u kiezen of u alleen dit beeld, alleen de bijbehorende spraaknotitie (als u er een heeft opgenomen) of alle beelden wilt wissen. Wanneer u alleen dit beeld of de spraaknotitie wilt wissen, bevestigt u het proces met de toets **Func (9)**.
- Wanneer u alle beelden wilt wissen, drukt u op de toets **Func (9)** of de rechter functietoets **(10)**, bevestigt u het proces bovendien met de rechter functietoets **(10)** of annuleert u het wissen door op de linker functietoets **(17)** te drukken.

Gegevensfragmenten van de beelden blijven in het geheugen achter en zouden gereconstrueerd kunnen worden. Voor definitief wissen kiest u in het hoofdmenu **<Toestel>** →

**<Fabrieksinst.>**

## Gegevensoverdracht

### Gegevensoverdracht via USB-interface

Open de afdekking van de USB Type-C®-bus **(6)**. Verbind de USB Type-C®-bus **(7)** van het meetgereedschap via de meegeleverde USB Type-C®-kabel **(26)** met uw computer.

Schakel het meetgereedschap nu met de aan/uit-toets **(12)** in.

Open op uw computer de bestandsbrowser en selecteer het station **GTC 600 C**. De opgeslagen bestanden kunnen uit het interne geheugen van het meetgereedschap gekopieerd, naar uw computer verplaatst of gewist worden.

Zodra u het gewenste proces heeft beëindigd, koppelt u het station standaard van de computer los en schakelt vervolgens het meetgereedschap met de aan/uit-toets **(12)** weer uit.

**Let op:** Meld het station altijd eerst bij uw besturingssysteem af (station uitwerpen), omdat anders het interne geheugen van het meetgereedschap kan worden beschadigd.

## Fouten – oorzaken en verhelpen

Bij een storing voert het meetgereedschap een herstart uit en kan vervolgens weer worden gebruikt. Anders helpt het onderstaande overzicht u bij permanente foutmeldingen.

Fout	Oorzaak	Verhelpen
Meetgereedschap kan niet in-geschakeld worden.	Accu leeg	Laad de accu.
	Accu te warm of te koud	Laat de accu op de juiste temperatuur komen of verwissel deze.

Verwijder de USB Type-C®-kabel **tijdens** het meten en sluit de afdekking **(6)**.

Houd de afdekking van de USB-poort altijd gesloten, zodat er geen stof of spatwater in de behuizing kan binnendringen.

**Aanwijzing:** Verbind het meetgereedschap via USB uitsluitend met een computer. Bij aansluiting op andere apparaten kan het meetgereedschap worden beschadigd.

**Aanwijzing:** De USB Type-C®-interface dient uitsluitend voor gegevensoverdracht. Batterijen en accu's kunnen hier niet worden geladen.

### Nabewerking van de warmtebeelden

U kunt de opgeslagen warmtebeelden nabewerken met speciale Bosch-applicaties. Informatie over de applicaties en hun compatibiliteiten vindt u op de productpagina van het meetgereedschap of op [www.bosch-professional.com/thermal](http://www.bosch-professional.com/thermal).

### Gegevensoverdracht via WLAN







Het meetgereedschap is uitgerust met een Wi-Fi®-module waarmee opgeslagen beelden van het meetgereedschap kunnen worden overgebracht naar een mobiel eindapparaat. Voor het gebruik worden speciale Bosch-applicaties (apps) ter beschikking gesteld. Deze kunnen afhankelijk van het eindapparaat in de betreffende stores gedownload worden:



Met de Bosch-applicaties heeft u (naast de draadloze gegevensoverdracht van uw beelden) de beschikking over een uitgebreide functie-omvang en deze maken het nabewerken en het doorsturen van meetgegevens (bijv. per e-mail) gemakkelijker. Informatie over de noodzakelijke systeemvereisten voor een Wi-Fi®-verbinding vindt u op de Bosch internetpagina [www.bosch-professional.com/thermal](http://www.bosch-professional.com/thermal).

Om de Wi-Fi®-verbinding bij het meetgereedschap te activeren/deactiveren, vraagt u het hoofdmenu op, navigeert u met de toetsen naar de optie **<WiFi>** en activeert/deactiveert u deze. Bij geactiveerde Wi-Fi® verschijnt op het display de aanduiding **(e)**. Zorg ervoor dat de Wi-Fi®-module op uw mobiele eindapparaat geactiveerd is.

Na het starten van de Bosch-applicatie kan (bij geactiveerde Wi-Fi®-modules) de verbinding tussen mobiel eindapparaat en meetgereedschap tot stand worden gebracht. Volg hiervoor de instructies van de applicatie (app).

Fout	Oorzaak	Verhelpen
	Meetgereedschap te warm of te koud	Laat het meetgereedschap op de juiste temperatuur komen.
	Fotogeheugen vol	Breng de foto's indien gewenst over naar een ander opslagmedium (bijv. computer). Wis daarna de foto's in het interne geheugen.
	Fotogeheugen defect	Formateer het interne geheugen door alle foto's te wissen. Als het probleem zich blijft voordoen, stuur het meetgereedschap op naar een geautoriseerde Bosch klantenservice.
	Langzame gegevensoverdracht bij Wi-Fi®-verbinding	Wissel het Wi-Fi®-kanaal (in het hoofdmenu onder <Toestel> → <WiFi inst.> → <WiFi kanaal>).
	Meetgereedschap wordt niet door de computer herkend.	Controleer of het stuurprogramma op uw computer actueel is. Eventueel is een nieuwere versie van het besturingssysteem op de computer noodzakelijk.
	Het meetgereedschap kan niet met een computer worden verbonden. USB-aansluiting of USB-kabel defect	Controleer of het meetgereedschap met een andere computer kan worden verbonden. Als dit niet het geval is, stuur het meetgereedschap op naar een geautoriseerde Bosch klantenservice.
	Knoopcel leeg	Wissel de knoopcel (zie „Knoopcel vervangen (zie afbeelding B)“, Pagina 82) en bevestig het wisselen.
	Meetgereedschap defect	Stuur het meetgereedschap op naar een geautoriseerde Bosch klantenservice.

## Uitleg van begrippen

Meer informatie vindt u op [www.bosch-professional.com/thermal](http://www.bosch-professional.com/thermal).

### Infrarood-warmtestraling

De infrarood-warmtestraling is een elektromagnetische straling die door elk lichaam boven 0 Kelvin (-273 °C) wordt uitgestraald. De hoeveelheid straling is afhankelijk van de temperatuur en de emissiegraad van het lichaam.

### Emissiegraad

De emissiegraad van een object is afhankelijk van het materiaal en van de structuur van zijn oppervlak. Deze geeft aan hoeveel infrarood-warmtestraling het object in vergelijking met een ideale warmtestraler (zwart lichaam, emissiegraad  $\epsilon = 1$ ) afgeeft en bedraagt dienovereenkomstig een waarde tussen 0 en 1.

### Koudebrug

Een koudebrug is een plek bij de buitenmuur van een gebouw waar door de constructie een lokaal verhoogd warmteverlies ontstaat.

Koudebruggen kunnen resulteren in een verhoogd risico op schimmelvorming.

### Gereflecteerde temperatuur/reflectiviteit van een object

De gereflecteerde temperatuur zijn de warmtestralingen die niet van het object zelf uitgaan. Afhankelijk van structuur en materiaal worden omgevingsstralingen gereflecteerd in het te meten object en vervalsen zo het eigenlijke temperatuurresultaat.

## Objectafstand

De afstand tussen het meetobject en het meetgereedschap beïnvloedt de geregistreerde oppervlakte per pixel. Met een toenemende objectafstand kunt u steeds grotere objecten registreren.

Afstand (m)	Grootte infraroodpixels (mm)	Breedte × hoogte infraroodbereik (m)
0,30	0,85	~ 0,22 × 0,16
0,55	1,56	~ 0,40 × 0,29
1,00	2,84	~ 0,73 × 0,54
2,00	5,69	~ 1,46 × 1,07
5,00	14,22	~ 3,64 × 2,68

## Onderhoud en service

### Onderhoud en reiniging

Bewaar en transporteer het meetgereedschap alleen in een geschikte houder zoals de originele verpakking.

Houd het meetgereedschap altijd schoon. Een vuile infraroodsensor (24) kan de meetnauwkeurigheid belemmeren.

Tijdens het reinigen mag geen vloeistof in het meetgereedschap binnendringen.

Probeer niet met spitse voorwerpen vuil van infraroodsensor (24), camera (25), luidspreker (19) of



microfoon (16) te verwijderen. Veeg niet over de infrarood-sensor en camera (gevaar voor krassen).

Wanneer u wilt dat uw meetgereedschap opnieuw wordt gekalibreerd, neem dan contact op met een geautoriseerde Bosch klantenservice.

Stuur het meetgereedschap voor reparatie in de originele verpakking op.

In het meetgereedschap bevinden zich geen onderdelen die door de gebruiker kunnen worden onderhouden. Door het openen van de behuizingsschaal kan het meetgereedschap vernietigd worden.

### Knoopcel vervangen (zie afbeelding B)

Draai de schroef (5) van de knoopcelhouder eruit. Trek de knoopcelhouder (3) met een hulpgereedschap (bijv. een platte schroevendraaier) uit het meetgereedschap. Vervang de knoopcel. Draai de schroef (5) na het aanbrengen van de knoopcelhouder weer vast.

### Klantenservice en gebruikadvies

Onze klantenservice beantwoordt uw vragen over reparatie en onderhoud van uw product en over vervangingsonderdelen. Explosietekeningen en informatie over vervangingsonderdelen vindt u ook op: [www.bosch-pt.com](http://www.bosch-pt.com)

Het Bosch-gebruiksadviesteam helpt u graag bij vragen over onze producten en accessoires.

Vermeld bij vragen en bestellingen van vervangingsonderdelen altijd het uit tien cijfers bestaande productnummer volgens het typeplaatje van het product.

#### Nederland

Tel.: (076) 579 54 54

Fax: (076) 579 54 94

E-mail: [gereedschappen@nl.bosch.com](mailto:gereedschappen@nl.bosch.com)

#### Meer serviceadressen vindt u onder:

[www.bosch-pt.com/serviceaddresses](http://www.bosch-pt.com/serviceaddresses)

### Vervoer

Op de aanbevolen Li-Ion-accu's zijn de eisen voor het vervoer van gevaarlijke stoffen van toepassing. De accu's kunnen door de gebruiker zonder verdere voorwaarden over de weg vervoerd worden.

Bij de verzending door derden (bijv. luchtvervoer of expeditiebedrijf) moeten bijzondere eisen ten aanzien van verpakking en markering in acht genomen worden. In deze gevallen moet bij de voorbereiding van de verzending een deskundige voor gevaarlijke stoffen geraadpleegd worden.

Verzend accu's alleen, wanneer de behuizing onbeschadigd is. Plak blootliggende contacten af en verpak de accu zodanig dat deze niet in de verpakking beweegt. Neem ook eventuele overige nationale voorschriften in acht.

### Afvalverwijdering



Meetgereedschappen, accu's/batterijen, accessoires en verpakkingen moeten op een voor het milieu verantwoorde wijze worden gerecycled.



Gooi meetgereedschappen en accu's/batterijen niet bij het huisvuil!

### Alleen voor landen van de EU:

Volgens de Europese richtlijn 2012/19/EU inzake afgedankte elektrische en elektronische apparatuur en de implementatie in nationaal recht moeten niet meer bruikbare meetgereedschappen en volgens de Europese richtlijn 2006/66/EG moeten defecte of verbruikte accu's/batterijen apart worden ingezameld en op een voor het milieu verantwoorde wijze worden gerecycled.

Bij een verkeerde afvoer kunnen afgedankte elektrische en elektronische apparaten vanwege de mogelijke aanwezigheid van gevaarlijke stoffen schadelijke uitwerkingen op het milieu en de gezondheid van mensen hebben.

### Accu's/batterijen:

#### Li-Ion:

Lees de aanwijzingen in het gedeelte Vervoer en neem deze in acht (zie „Vervoer“, Pagina 82).

## Dansk

### Sikkerhedsinstrukser



Læs og følg samtlige anvisninger. Hvis måleværktøjet ikke anvendes i overensstemmelse med de foreliggende anvisninger, kan funktionen af de integrerede beskyttelsesforanstaltninger i måleværktøjet blive forringet. OPBEVAR ANVISNINGERNE ET SIKKERT STED.

- ▶ Sørg for, at reparationer på måleværktøjet kun udføres af kvalificerede fagfolk, og at der kun benyttes originale reservedele. Dermed sikres størst mulig sikkerhed i forbindelse med måleværktøjet.
- ▶ Brug ikke måleværktøjet i eksplosionsfarlige omgivelser, hvor der findes brændbare væsker, gasser eller støv. I måleværktøj kan der dannes gnister, som kan antænde støvet eller dampene.
- ▶ Åbn ikke akkuen. Fare for kortslutning.
- ▶ Beskadig akkuen, eller bruges den forkert, kan der sive dampe ud. Akkuen kan antændes eller eksplodere. Tilfør frisk luft, og søg læge, hvis du føler dig utilpas. Dampene kan irritere luftvejene.
- ▶ Hvis akkuen anvendes forkert, eller den er beskadiget, kan der slippe brændbar væske ud af akkuen. Undgå at komme i kontakt med denne væske. Hvis det alligevel skulle ske, skal du skylle med vand. Søg læge, hvis du får væsken i øjnene. Akku-væske kan give hudirritation eller forbrændinger.
- ▶ Akkuen kan blive beskadiget af spidse genstande som f.eks. søm eller skruetrækkere eller ydre kraftpåvirk-



ning. Der kan opstå indvendig kortslutning, så akkuen kan antændes, ryge, eksplodere eller overophedes.

- ▶ **Ikke-benyttede akkuer må ikke komme i berøring med kontorclips, mønter, nøgler, søm, skruer eller andre små metalgenstande, da disse kan kortslutte kontakterne.** En kortslutning mellem batteri-kontakterne øger risikoen for personskader i form af forbrændinger.
- ▶ **Brug kun akkuen i producentens produkter.** Kun på denne måde beskyttes akkuen mod farlig overbelastning.
- ▶ **Oplad kun akkuerne med ladere, der er anbefalet af fabrikanten.** En lader, der er egnet til en bestemt type akkuer, må ikke benyttes med andre akkuer – brandfare.



**Beskyt akkuen mod varme (f.eks. også mod varige solstråler, brand, snavs, vand og fugtighed).** Der er risiko for eksplosion og kortslutning.



#### ADVARSEL



**Sørg for, at knapcellebatteriet er utilgængeligt for børn.** Knapceller er farlige.

- ▶ **Knapceller må aldrig komme i munden eller indføres i andre kropsåbninger.** Hvis du har mistanke om, at knapcellebatteriet er blevet slugt eller ført ind i en anden kropsåbning, skal du straks søge læge. En slugt knapcelle kan inden for 2 timer forårsage alvorlige indre ætsninger og døden.
- ▶ **Sørg ved udskiftning af knapceller for, at knapcellen udskiftes fagligt korrekt.** Fare for eksplosion.
- ▶ **Brug kun de knapceller, der er anført i denne driftsvejledning.** Brug ikke andre knapceller eller en anden energiforsyning.
- ▶ **Forsøg ikke at genoplade knapcellen, og kortslut ikke knapcellen.** Knapcellen kan blive utæt, eksplodere, brænde og kvæste personer.
- ▶ **Fjern og bortskaf afladene knapceller iht. reglerne.** Afladene knapceller kan blive utætte og derved beskadige produktet eller kvæste personer.
- ▶ **Lad ikke knapcellen blive overophedet, og kast den ikke i ilden.** Knapcellen kan blive utæt, eksplodere, brænde og kvæste personer.
- ▶ **Knapcellen må ikke beskadiges eller skilles ad.** Knapcellen kan blive utæt, eksplodere, brænde og kvæste personer.
- ▶ **En beskadiget knapcelle må ikke komme i kontakt med vand.** Udslippende litium i forbindelse med vand kan danne brint og derved forårsage en brand, en eksplosion eller kvæstelse af personer.
- ▶ Fortsæt ikke med at benytte måleværktøjet, hvis knapcelleholderen ikke længere kan lukke korrekt og fuldstændigt. Fjern knapcellen, og få måleværktøjet repareret.



**Magneten må ikke komme i nærheden af implantater og andet medicinsk udstyr som f.eks. pacemakere eller insulinpumper.** Magneten danner et magnetfelt, som kan påvirke implantaternes eller det medicinske udstyrs funktion negativt.

- ▶ **Anbring ikke måleværktøjet i nærheden af magnetiske datamedier og magnetisk følsomt udstyr.** Magneterne kan forårsage uoprettelig datatab.
- ▶ **Beskyt måleværktøjet mod fugt, sne, støv og snavs, herunder især i områderne omkring den infrarøde sensor, højttaleren og mikrofonen. Den infrarøde sensor kan blive dugget eller snavset og forfalske måleresultaterne.** Forkerte indstillinger og andre atmosfæriske indflydelsesfaktorer kan føre til forkerte måleresultater. Genstande kan blive vist med for høj eller for lav temperatur, hvilket muligvis kan medføre en fare ved berøring.
- ▶ **Store temperaturforskelle på et varmebillede kan føre til, at selv høje temperaturer vises med en farve, som er knyttet til lave temperaturer.** Hvis du berører en sådan flade, kan det resultere i forbrændinger.
- ▶ **Korrekte temperaturmålinger er kun mulige, hvis den indstillede emissionsgrad stemmer overens med genstandens emissionsgrad.** Genstande kan blive vist med for høj eller for lav temperatur, hvilket muligvis kan medføre en fare ved berøring.
- ▶ **Peg ikke måleværktøjet direkte op imod solen eller mod CO<sub>2</sub>-højteffektlasere.** Det kan beskadige detektoren.
- ▶ **Stil ikke måleværktøjet på akkuen.** Det kan let vælte. Hvis det sker, kan der opstå kvæstelser.

## Produkt- og ydelsesbeskrivelse

Vær opmærksom på alle illustrationer i den forreste del af betjeningsvejledningen.

### Beregnet anvendelse

Det termiske kamera er beregnet til berøringsløs måling af overfladetemperaturer.

Det viste varmebillede angiver temperaturfordelingen i kameraets synsfelt og viser temperaturforskelle med forskellige farver.

Hvis kameraet anvendes korrekt, er det således muligt at få vist temperaturforskelle og -udsving på flader og genstande, uden at de skal berøres. På den måde kan du få vist bygningsdele og svage steder synligt. Det gælder blandt andet:

- isoleringer mod varme og kulde (f.eks. registrering af kuldebroer)
- aktive varme- og varmtvandsledninger (f.eks. gulvvarme) i gulve og vægge
- overophedede elektriske komponenter (f.eks. sikringer eller klemmer)
- defekte eller beskadigede maskindele (f.eks. overophedning som følge af defekte kuglelejer).

Måleværktøjet er ikke egnet til temperaturmåling af gasser.

Måleværktøjet må ikke bruges til humanmedicinske formål.  
Du kan finde flere oplysninger om veterinærmedicinsk  
anvendelse på [www.bosch-professional.com/thermal](http://www.bosch-professional.com/thermal).  
Måleværktøjet kan bruges både indendørs og udendørs.

### Viste komponenter

Nummereringen af de illustrerede komponenter refererer til  
illustrationen af måleværktøjet på illustrationssiden.

- (1) Magnet
- (2) Beskyttelseskappe til visuelt kamera og infrarød sensor
- (3) Knapcellebatteri-holder
- (4) Serienummer
- (5) Skrue til knapcellebatteri-holder
- (6) Afdækning USB-bøsning
- (7) USB Type-C®-bøsning<sup>a)</sup>
- (8) Pil op
- (9) Knap til målefunktioner **Func**
- (10) Skift af temperaturskala automatisk – fast/funktions-knap højre
- (11) Pil højre
- (12) Tænd/sluk-knap
- (13) Pil ned
- (14) Knap til lagring
- (15) Pil venstre
- (16) Mikrofon
- (17) Knap til galleri/funktionsknap venstre
- (18) Display

- (19) Højtaler
- (20) Akku-skakt
- (21) Oplåsningsknap til akku<sup>b)</sup>
- (22) Akku<sup>b)</sup>
- (23) Knap til pause/start af måling
- (24) Infrarød sensor
- (25) Visuelt kamera
- (26) USB Type-C®-kabel

- a) USB Type-C® og USB-C® er varemærker tilhørende USB Implementers Forum.  
b) **Tilbehør, som er illustreret eller beskrevet i brugsanvisningen, hører ikke til standard-leveringen.**

### Visningselementer

- (a) Visning af dato/klokkeslæt
- (b) Visning af gennemsnitstemperatur
- (c) Visning af reflekteret temperatur
- (d) Visning af emissionsgrad
- (e) Visning af Wi-Fi® aktiveret/deaktiveret<sup>a)</sup>
- (f) Ladetilstandsindikator
- (g) Visning af maks. overfladetemperatur i måleområdet
- (h) Skala
- (i) Visning af min. overfladetemperatur i måleområdet
- (j) Symbol for fastlåsning af temperaturskala
- (k) Visning af varmepunkt (eksempel)
- (l) Trådkors med temperaturvisning
- (m) Visning af kuldepunkt (eksempel)
- (n) Gallerisymbol

- a) Wi-Fi® er et registreret varemærke tilhørende Wi-Fi Alliance®.

### Tekniske data

Termisk kamera	GTC 600 C
Varenummer	<b>3 601 K83 501</b>
Opløsning infrarød sensor	256 × 192 px
Termisk følsomhed <sup>A)</sup>	≤ 50 mK
Spektralområde	8-14 μm
Synsfelt (FOV) <sup>B)</sup>	40° × 30°
Fokusafstand <sup>B)</sup>	≥ 0,3 m
Fokus	fast
Billedgentagelseshastighed varmebillede	≤ 9 Hz
Måleområde overfladetemperatur <sup>B)</sup>	-20 °C ... +600 °C
Målenøjagtighed, overfladetemperatur <sup>B)(C)(D)</sup>	
-20 °C ... ≤ +10 °C	±4 °C
> +10 °C ... ≤ +100 °C	±2 °C
> +100 °C	±2 %
Temperaturopløsning	0,1 °C
Displaytype	TFT
Displaystørrelse	3,5"

Termisk kamera	GTC 600 C
Opløsning, display	320 × 240 px
Opløsning af integreret visuelt kamera	640 × 480 px
Billedformat	.jpg
LydfORMAT	.wav
Gemte elementer pr. lagring	1 × varmebillede (screenshot), 1 × visuelt realtidsbillede inkl. temperaturværdier (metadata), eventuelt 1 × talebesked
maks. antal billeder i intern billedhukommelse	600
maks. antal billeder med hver 10 s talebesked i intern billedhukommelse	350
Maks. anvendeshøjde over referencehøjde	2000 m
Tilsmudsningsgrad i overensstemmelse med IEC 61010-1	2 <sup>EI</sup>
Relativ luftfugtighed maks. <sup>B)</sup>	90 %
akku (lithium-ion)	12 V
Driftsvarighed akku (lithium-ion) <sup>F)G)</sup>	8 t
Energiforsyning systemtid	CR 2032 (3 V-lithium-batteri)
USB-standard	2.0
USB-interface	USB Type-C®
Trådløs forbindelse	WLAN
Sendeeffekt WLAN maks.	< 20 mW
Driftstemperaturområde WLAN	2402-2480 MHz
Vægt iht. EPTA-Procedure 01:2014	0,61-0,82 kg <sup>F)</sup>
Mål (længde × bredde × højde)	115 × 102 × 231 mm
Kapslingsklasse (undtagen akku, i opret position)	IP54
Anbefalet omgivelsestemperatur ved opladning	0 °C ... +35 °C
tilladte omgivelsestemperaturer	
– ved drift	-10 °C ... +50 °C
– ved opbevaring med akku	-20 °C ... +50 °C
– ved opbevaring uden akku	-20 °C ... +70 °C
Anbefalede akkuer	GBA 12 V
Anbefalede ladere	GAL 12 ... GAX 18 ...

A) iht. standarden VDI 5585 (middelværdi)

B) iht. standarden VDI 5585

C) Ved en omgivelsestemperatur på 20–23 °C og en emissionsgrad på > 0,999, måleafstand: 0,3 m, driftstid: > 5 min, apertur på 60 mm

D) Plus anvendelsesbetinget afvigelse (f.eks. refleksion, afstand, omgivelsestemperatur)

E) Der forekommer kun en ikke-ledende tilsmudsning, idet der dog lejlighedsvis må forventes en midlertidig ledeevne forårsaget af tildugning.

F) afhængigt af den anvendte akku

G) Ved en omgivelsestemperatur på 20–30 °C

Serienummeret **(4)** på typeskiltet bruges til entydig identifikation af måleværktøjet.

## Akku

### Opladning af akku

#### ► Brug kun de ladere, der fremgår af de tekniske data.

Kun disse ladeaggregater er afstemt i forhold til den lithium-ion-akku, der bruges på dit måleværktøj.

**Bemærk!** Lithium-ion-akkuer udleveres delvis opladet på grund af internationale transportforskrifter. For at sikre at akkuen fungerer 100 %, skal du oplade akkuen helt i opladeren før første ibrugtagning.

### Isætning af akku

Skub den opladede akku ind i akkuholderen, så den går hørbart i indgreb.

## Udtagning af akku

Akkuen tages ud ved at trykke på akku-oplåsingsknappen og trække akkuen ud af el-værktøjet. **Undgå brug af vold.**

## Henvisninger til optimal håndtering af akkuen

Beskyt akkuen mod fugtighed og vand.

Opbevar kun akkuen i et temperaturområde fra -20 °C til 50 °C. Opbevar ikke akkuen i bilen f.eks. om sommeren.

Når driftstiden pr. opladning forkortes væsentligt, er det tegn på, at akkuerne er slidt op og skal udskiftes.

Læs og overhold henvisningerne mht. bortskaffelse.

## Brug

- ▶ **Beskyt måleværktøjet mod fugt og direkte sollys.**
- ▶ **Udsæt ikke måleværktøjet for ekstreme temperaturer eller temperatursvingninger.** Lad det f.eks. ikke ligge i længere tid i bilen. Ved større temperatursvingninger skal måleværktøjets temperatur tilpasse sig, før det tages i brug. Ved ekstreme temperaturer eller temperatursvingninger kan måleværktøjets præcision påvirkes.
- ▶ **Sørg for at akklimatisere måleværktøjet korrekt.** Ved kraftige temperaturudsving kan akklimatiseringstiden være op til **60 minutter**. Dette kan for eksempel være tilfældet, hvis du opbevarer måleværktøjet i en kold bil og derefter foretager en måling i en varm bygning.
- ▶ **Udsæt ikke måleværktøjet for voldsomme stød eller fald.** Efter kraftige ydre påvirkninger og ved unormal funktion bør du lade en autoriseret **Bosch**-kundeservice kontrollere måleværktøjet.

## Ibrugtagning

### Tænd/sluk

Vip beskyttelseskappen (**2**) op, når du skal måle. **Sørg under arbejdet for, at den infrarøde sensor ikke lukkes eller tildækkes.**

Når du vil **tænde** måleværktøjet, skal du trykke på tænd/sluk-knappen (**12**). På displayet (**18**) vises en startsekvens. Efter startsekvensen begynder måleværktøjet straks at måle. Målingen fortsætter, indtil måleværktøjet slukkes igen.

**Bemærk!** I de første minutter kan det forekomme, at måleværktøjet kalibreres hyppigere, da sensor- og omgivelsestemperatur endnu ikke er blevet kalibreret. Den nye sensorkalibrering muliggør præcis måling.

Under kalibreringen vises symbolet ~ på temperaturvisningen. Samtidig fryser varmebilledet. Hvis der er kraftige temperatursvingninger i omgivelserne, forstærkes denne effekt. Sluk derfor måleværktøjet i nogle minutter, før du starter målingen, så det kan blive akklimatiseret.

Når du vil **slukke** måleværktøjet, skal du trykke på tænd/sluk-knappen (**12**) igen. Måleværktøjet gemmer alle indstillinger og slukker derefter. Luk beskyttelseskappen (**2**), så du kan transportere måleværktøjet sikkert.

I hovedmenuen kan du vælge, om og efter hvor lang tid måleværktøjet skal slukke (se "Hovedmenu", Side 88).

Hvis akkuen eller måleværktøjet bruges uden for det temperaturområde, der fremgår af de tekniske data, slukke måleværktøjet automatisk efter at have afgivet en kort advarsel (se "Fejl – årsager og afhjælpning", Side 90). Lad måleværktøjet temperere, og tænd det derefter igen.

## Måleforberedelse

### Indstil emissionsgraden for målinger af overfladetemperatur

Et objekts emissionsgrad afhænger af materialet og af overfladens struktur. Den angiver, hvor meget infrarød varmestråling objektet afgiver sammenlignet med en ideel radiator (sort legeme, emissionsgrad  $\epsilon = 1$ ), og har en værdi på mellem 0 og 1.

For at bestemme overfladetemperaturen udføres en berøringsfri måling af den naturlige infrarøde varmestråling, der udsendes af det objekt, som man sigter imod. For at opnå korrekte målinger skal du kontrollere den emissionsgrad, der er indstillet på måleværktøjet **for hver måling** og om nødvendigt tilpasse den til måleobjektet.

De emissionsgrader, der er forindstillet i måleværktøjet, er kun vejledende.

Du kan vælge en af de forindstillede emissionsgrader eller indtaste en præcis talværdi. Indstil den ønskede emissionsgrad via menuen **<Måling>** → **<Emissionsgrad>** (se "Hovedmenu", Side 88).

- ▶ **Korrekte temperaturmålinger er kun mulige, hvis den indstillede emissionsgrad stemmer overens med genstandens emissionsgrad.**

Jo lavere emissionsgraden er, desto større indvirkning har den reflekterede temperatur på måleresultatet. Tilpas derfor altid den reflekterede temperatur, når du ændrer emissionsgraden. Indstil den reflekterede temperatur via menuen **<Måling>** → **<Reflekteret temp.>** (se "Hovedmenu", Side 88).

Hvis måleværktøjet eventuelt viser temperaturforskelle, kan det skyldes forskellige temperaturer og/eller forskellige emissionsgrader. Ved meget forskellige emissionsgrader kan de viste temperaturforskelle afvige tydeligt fra de faktiske.

Hvis der findes flere måleobjekter i forskellige materialer eller med forskellige strukturer i måleområdet, er de viste temperaturværdier kun korrekte for de objekter, der passer til den indstillede emissionsgrad. Ved alle andre objekter (med andre emissionsgrader) kan de viste farveforskelle anvendes som indikation for temperaturforholdene.

### Henvisninger vedr. målebetingelser

Stærkt reflekterende eller skinnende overflader (f.eks. skinnende fliser eller blanke metaller) kan påvirke de viste resultater, så de bliver forkerte. Tilklæb efter behov målefladen med mørk, mat og varmeledende tape. Lad båndet temperere kort på overfladen.

Ved reflekterende overflader skal du sørge for en gunstig målevinkel, så resultatet ikke bliver forfalsket af reflekteret varmestråling fra andre objekter. For eksempel kan refleksionen af din kropsvarme påvirke målingen, hvis du måler lodret forfra. Ved jævne flader kan det således forekomme, at omrids eller temperatur af din krop vises (reflekterede

værdier), selvom de ikke svarer til den faktiske temperatur af de målte overflader (udsendt værdi eller real overfladeværdi).

Som følge af måleprincippet er det ikke muligt at måle igenem transparente materialer (f.eks. glas eller transparente plastmaterialer).

Måleresultaterne bliver nøjagtigere og pålideligere, jo bedre og mere stabile målebetingelserne er. I den forbindelse er ikke kun kraftige temperatursvingninger i omgivelserne relevante, men også kraftige temperatursvingninger i de målte objekter kan påvirke nøjagtigheden.

Den infrarøde temperaturmåling påvirkes af røg, damp/høj luftfugtighed eller støvet luft.

Anbefalinger til bedre målenøjagtighed:

- Gå så tæt på måleobjektet som muligt for at minimere forstyrrende faktorer mellem dig og målefladen.
- Udluft rummet før målingen, især hvis luften er snavset eller meget fugtig. Lad rummet temperere et vist stykke tid efter udluftningen, til det har den normale temperatur igen.

#### Fortolkning af temperaturerne ved hjælp af skalaen

På højre side af displayet vises skalaen (h). Værdierne i den øvre og den nedre ende retter sig efter den maks.-temperatur (g) og min.-temperatur (i), der er registreret på varmebilledet. For skalaen vurderes **99,9 %** af alle pixel. Tildelingen af en farve til en temperaturværdi på billedet sker ensartet (lineært).

Ved hjælp af de forskellige farvetoner kan temperaturerne således tildeles inden for disse to yder-værdier. En temperatur, som ligger lige nøjagtigt mellem maks.- og min.-værdien, tildeles for eksempel det midterste farveområde på skalaen.



Hvis du vil bestemme temperaturen i et bestemt område, skal du bevæge måleværktøj, så trådkorset med temperaturvisningen (l) rettes mod det ønskede punkt eller område. Under de automatisk indstillinger fordeles skalaens farvespektrum hele tiden lineært i hele måleområdet inden for maks.- og min.-temperaturen (= ensartet).

Måleværktøjet viser alle målte temperaturer i måleområdet i forhold til hinanden. Hvis varmen i et området, som for eksempel vises med farve, vises blåligt på farvepaletten, betyder det, at det blålige område hører til den koldere måleværdier i det aktuelle måleområde. Disse områder kan dog alligevel ligge i et temperaturområde, som under visse omstændigheder kan resultere i kvæstelser. Hold derfor altid øje med de viste temperaturer på skalaen eller direkte på trådkorset.

## Funktioner

### Tilpasning af farvevisningen

Afhængigt af målesituation kan forskellige farvepaletter for enkle analysen af varmebilledet og afbilde objekter eller forhold tydeligere på displayet. De målte temperaturer påvirkes ikke herved. Kun visningen af temperaturværdierne ændres. Hvis du vil skifte farvepalet, skal du blive i måletilstand og trykke på pil højre (11) eller pil venstre (15).

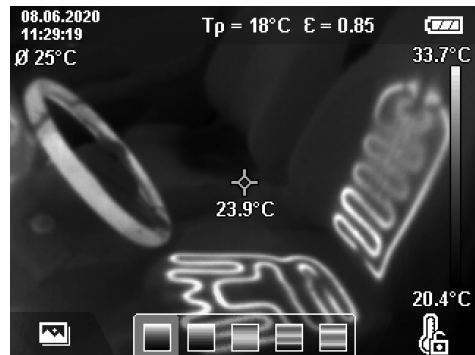

### Overlejring af varmebillede og realbillede

For at sikre en bedre orientering (= rumlig allokering af det viste varmebillede) kan der også aktiveres et visuelt realbillede ved afbalancerede temperaturområder.

**Bemærk:** Overlejringen af real- og varmebillede dækker præcis ved en afstand på 0,55 m. Hvis du fjerner dig fra måleobjektet, opstår der en forskydning mellem realbillede og varmebillede. Denne forskydning kan udlignes med specielle Bosch-apps. Du kan finde oplysninger om apps og kompatibilitet på produktsiden til måleværktøjet eller på [www.bosch-professional.com/thermal](http://www.bosch-professional.com/thermal).

Måleværktøjet giver følgende muligheder:

- **100 % Infrarødt billede**  
Der vises kun varmebillede.
- **Billede i billede**  
Det viste varmebillede beskæres, og det omkransende område vises som realbillede. Indstillingen forbedrer allokeringen af måleområdet på stedet.
- **Transparens**  
Det viste varmebillede lægges transparent over realbilledet. På den måde bliver det lettere at se objekter.

Hvis du trykker pileknapperne op (8) eller ned (13), kan du vælge indstillingen.



### Fastlåsning af skalaen

Tilpasningen af farvefordelingen på varmebilledet sker automatisk, men kan fastlåses ved at trykke på højre funktionsknap (10). Det gør det muligt at sammenligne varmebilleder, som er taget under forskellige temperaturbetingelser (f.eks. ved at kontrollere flere rum for kuldebroer), men også at skjule et ekstremt koldt eller varmt objekt på varmebilledet, som ellers ville kunne forvrænge billedet (f.eks. radiatorer som varme objekter ved søgning efter kuldebroer).

Hvis du vil skifte skalaen tilbage til automatisk indstilling, skal du trykke på højre funktionsknap (10) igen. Temperaturerne reagerer nu igen dynamisk og tilpasser sig det målte min.- og maks.-værdier.

### Målefunktioner

Hvis du vil åbne flere funktioner, som vil kunne være en hjælp ved visningen, skal du trykke på knappen **Func (9)**. Naviger mellem de viste menupunkter med pil venstre (15) eller pil højre (11) for at vælge en funktion. Vælg en funktion, og tryk på knappen **Func (9)** igen.

Du kan vælge følgende målefunktioner:

#### - <Automatisk>

Farvefordelingen på varmebilledet sker automatisk. **Bemærk!** For at sikre høj præcision i hele måleområdet måles der i 2 temperaturområder. I målefunktionen <Automatisk> vælger måleværktøjet automatisk det egnede temperaturområde ved hjælp af temperaturfordelingen på varmebilledet. I den forbindelse vurderes det, hvor mange måleværdier der ligger over en bestemt temperaturskel. Hvis du skal måle meget små, men varme objekter, kan det ske, at det lave temperaturområde, der er uegnet til høje temperaturer, bliver valgt. Det vises ved, at symbolet ~ er angivet foran. I så fald kan du skifte til målefunktionen <Manuel>, hvor farvefordelingen svarer til det indstillede temperaturområde.

#### - <Varmesøger>

I denne målefunktion vises kun de varmere temperaturer i måleområdet som varmebillede. Området uden for disse varmere temperaturer visers som realbilleder i gråtoner. Visningen i gråtoner forhindrer, at farvede objekter fejlagtigt forveksles med temperaturer (f.eks. et rødt kabel i et kontaktskab ved søgning efter overophedede byg-

ningsdele). Tilpas skalaen med pil op (8) og pil ned (13). Det viste temperaturområde udvides eller reduceres derved som varmebillede. Måleværktøjet måler fortsat min.- og maks.-temperaturerne og viser dem i slutningen af skalaen (h).

#### - <Kuldesøger>

I denne målefunktion vises kun de køligere temperaturer i måleområdet som varmebillede. Området uden for disse koldere temperaturer vises som realbilleder i gråtoner, så farvede objekter ikke fejlagtigt forveksles med temperaturer (f.eks. blå vinduesrammer ved søgning efter forkert isolering). Tilpas skalaen med pil op (8) og pil ned (13). Det viste temperaturområde udvides eller reduceres derved som varmebillede. Måleværktøjet måler fortsat min.- og maks.-temperaturerne og viser dem i slutningen af skalaen (h).

#### - <Manuel>

Hvis der måles meget afvigende temperaturer på varmebilledet (f.eks. temperaturer som varme genstande ved søgning efter kuldebroer), fordeles de tilgængelige farver på et stort antal temperaturværdier i området mellem maks. og min.-temperaturen. Dette kan føre til, at små temperaturforskelle ikke længere kan vises detaljeret. Får at muliggøre en detaljeret visning af det temperaturområde, du vil undersøge, skal du gøre som følger: Når du har skiftet til tilstanden <Manuel>, kan du indstille maks.- og min.-temperaturen. På den måde kan du bestemme det temperaturområde, som er relevant for dig, og hvor du ønsker at finde små forskelle. Med indstillingen <Nulstil skala> tilpasser skalaen igen automatisk til de målte værdier i den infrarøde sensors synsfelt.

### Hovedmenu

Hvor at komme til hovedmenuen skal du først trykke på knappen **Func (9)** for at åbne målefunktionerne. Tryk nu på højre funktionsknap (10).

#### - <Måling>

##### - <Emissionsgrad> (d)

Til nogle af de hyppigste materialer kan du vælge gemte emissionsgrader. For at gøre søgningen lettere er værdierne samlet i grupper i emissionsgradskataloget. Åbn menupunktet <Materiale>, og vælg først den passende kategori og derefter det passende materiale. Derefter vises den tilhørende emissionsgrad på linjen under. Hvis du kender den nøjagtige emissionsgrad for måleobjektet, kan du også indtaste denne som talværdi i menupunktet <Emissionsgrad>.

Hvis du måler de samme materialer ofte, kan du gemme fem emissionsgrader som dine favoritter og hurtigt åbne dem på den øverste liste (nummereret fra 1 til 5).

##### - <Reflekteret temp.> (c)

Indstillingen af denne parameter kan især forbedre måleresultatet ved materialer med lav emissionsgrad (= høj refleksion). I mange situationer (især ved indendørs brug) svarer den reflekterede temperatur til omgivelsestemperaturen. Hvis objekter med stærkt afvigende temperaturer i nærheden af kraftigt reflekterende



de objekter kan påvirke målingen, bør denne værdi tilpasses.

#### - <Visning>

##### ▪ <Midtpunkt> (l)

Punktet vises midt på varmebilledet og angiver den målte temperaturværdi på denne skala.

##### ▪ <Varmepunkt> (k): <TIL>/<FRA>

Det varmeste punkt (= målepixel) markeres med et rødt trådkort på varmebilledet. Dette gør det lettere at søge efter kritiske steder (f.eks. løse kontaktklemmer i et koblingsskab). For at opnå så præcis en måling som muligt skal du sørge for, at måleobjektet er midt på displayet (186 × 140 px). På den måde vises den korrekte temperaturværdi for måleobjektet også.

##### ▪ <Kuldepunkt> (m): <TIL>/<FRA>

Det koldeste punkt (= målepixel) markeres med et blåt trådkort på varmebilledet. Dette gør det lettere at søge efter kritiske steder (f.eks. utætte steder i vinduet). For at opnå så præcis en måling som muligt skal du sørge for, at måleobjektet er midt på displayet (186 × 140 px).

##### ▪ <Farveskala> (h): <TIL>/<FRA>

##### ▪ <Gennemsnitstemp.> (b): <TIL>/<FRA>

Gennemsnitstemperaturen (b) vises øverst til venstre på varmebilledet (gennemsnitstemperaturen for alle målte værdier på varmebilledet). Dette kan også gøre det lettere at fastlægge den reflekterede temperatur.

#### - <WiFi> (e): <TIL>/<FRA>

(se "Dataoverførsel", Side 90)

#### - <Instrument>

##### ▪ <Sprog>

Under dette menupunkt kan du vælge det sprog, der skal anvendes på visningen.

##### ▪ <Klokkeslæt/dato> (a)

Hvis du vil ændre dato og klokkeslæt i måleværktøjet, skal du åbne undermenuen <Klokkeslæt/dato>. I denne undermenu kan du ud over at ændre indstilling for dato og klokkeslæt også ændre de formater, der skal vises i. Hvis du vil forlade undermenuen <Kl.> og <Dato>, skal du trykke på enten højre funktionsknap (10) for at gemme indstillingerne eller venstre funktionsknap (17) for ikke at gemme ændringerne.

##### ▪ <Sluk-tid>

Under dette menupunkt kan du vælge, hvor lang tid der skal gå, før måleværktøjet automatisk slukkes, hvis der ikke trykkes på nogen knap. Du kan også deaktivere automatisk sluk ved at vælge indstillingen <Aldrig>.

##### ▪ <WiFi-indst.>

Under dette menupunkt kan du indstille en anden Wi-Fi®-kanal eller generere en ny Wi-Fi®-nøgle.

##### ▪ <Høj lyd kvalitet>

Under dette menupunkt kan du tilpasse kvaliteten af den optagne lydfil via talebeskeder. Bemærk i den forbindelse, at en høj lyd kvalitet kræver mere lagringsplads.

##### ▪ <Informationer>

Under dette menupunkt kan du hente oplysninger om måleværktøjet. Der kan du finde måleværktøjets serienummer og den installerede softwareversion.

##### ▪ <Fabriksindstillinger>

Under dette menupunkt kan du gendanne fabriksindstillingerne på måleværktøjet og slette alle data definitivt. Det kan i visse situationer tage flere minutter. Tryk på pil højre (11) for <Mere> for at komme til undermenuen. Tryk derefter på enten højre funktionsknap (10) for at slette alle filer eller venstre funktionsknap (17) for at afbryde.

Hvis du vil forlade en given menu og vende tilbage til standardskærmvisningen, kan du også trykke på knappen til måling (23).

### Opdatering af software til måleværktøj

Ved behov kan du opdatere softwaren til måleværktøjet via USB Type-C®-interfacet. Du kan finde oplysninger herom under:

[www.bosch-professional.com/thermal-update](http://www.bosch-professional.com/thermal-update).

### Dokumentation af måleresultater

#### Lagring af måleresultater

Så snart måleværktøjet tændes, begynder det at måle. Målingen fortsætter, indtil måleværktøjet slukkes igen.

Hvis du vil gemme et billede, skal du rette kameraet på det ønskede måleobjekt og trykke på knappen til lagring (14). Billedet gemmes i måleværktøjets interne hukommelse. Du kan også trykke på knappen til måling (23) (pause). Målingen låses og vises på displayet. Det sikrer, at du kan undersøge billedet nøje og foretage efterfølgende tilpasning (f.eks. på farvepaletten). Hvis du ikke vil gemme det låste billede, skal du starte måletilstand igen med knappen til måling (23). Hvis du vil gemme billedet i måleværktøjets interne hukommelse, skal du trykke på knappen til lagring (14).

#### Optagelse af en talebesked

Hvis du vil gemme omgivelsesbetingelserne eller supplerende oplysninger til det gemte varmebillede, kan du optage en talebesked. Denne besked gemmes sammen med varmebilledet og det visuelle billede og kan efterfølgende overføres. Optagelsen af en talebesked kan være en god ide for at sikre en bedre dokumentation.

Optagelsen af talebeskeder sker i galleriet. Du gør som følger:

- Tryk på venstre funktionsknap (17) for at komme til galleriet.
- Tryk på knappen **Func** (9). Optagelsen starter. Optag alle relevante oplysninger.
- Hvis du **afslutte** optagelsen, skal du enten igen trykke på knappen **Func** (9) eller højre funktionsknap (10).
- Hvis du vil **afbryde** optagelsen, skal du trykke på venstre funktionsknap (17). Efter optagelsen kan du lytte til talebeskeden.
- Hvis du vil **afspille** optagelsen, skal du igen trykke på knappen **Func** (9). Optagelsen afspilles.



- Hvis du vil sætte afspilningen på **pause**, skal du trykke på højre funktionsknap (10). Hvis du vil genoptage en afspilning, der er sat på pause, skal du igen trykke på højre funktionsknap (10).
- Hvis du vil sætte **stoppe** afspilningen, skal du trykke på venstre funktionsknap (17).

Hvis du vil optage en ny talebesked, skal du slette den tidligere talebesked og derefter starte en ny optagelse.

Ved optagelsen skal du være opmærksom på følgende:

- Mikrofonen (16) befinder sig bag tastaturet ved siden af mikrofonsymbolet. Tal ind i mikrofonen.
- Optagelsen må vare maks. 30 s.

### Åbning af gemte billeder

Gør som følger for at åbne gemte varmebilleder:

- Tryk på venstre funktionsknap (17). På displayet vises nu det billede, der senest er blevet gemt.
- Hvis du vil skifte mellem de gemte varmebilleder, skal du trykke på pil højre (11) eller pil venstre (15).

Ud over varmebilledet gemmes også det visuelle billede.

Hvis du vil åbne dem, skal du trykke på pil ned (13).

Hvis du trykker på pil op (8), kan du få vist det optagne varmebillede i fuldskræmsvisning. I fuldskræmsvisning skjules visningen af titelsiden efter 3 s, så du kan betragte alle detaljer på varmebilledet.

Med pil op (8) og pil ned (13) kan du skifte visninger.

### Sletning af gemte billeder og talebeskeder

Hvis du vil slette enkelte eller alle varmebilleder, skal du skifte til gallerivisning:

- Tryk på højre funktionsknap (10) under papirkurvssymbolet. Der åbnes en undermenu. Her kan du vælge, om du kun vil slette dette billede, kun den tilhørende talebesked (hvis du har optaget en) eller alle billeder. Hvis du kun vil slette dette billedet eller talebeskeden, skal du bekræfte med knappen **Func** (9).
- Hvis du vil slette alle billeder, skal du trykke på knappen **Func** (9) eller højre funktionsknap (10), derefter bekræfte med højre funktionsknap (10) eller afbryde sletningen ved at trykke på venstre funktionsknap (17).

Billedernes datafragmenter forbliver i hukommelsen, så de om nødvendigt kan gendannes. Hvis du vil slette definitivt, skal du vælge menupunktet **<Instrument>** → **<Fabriksindstillinger>** i hovedmenuen.

### Dataoverførsel

#### Dataoverførsel via USB-interface

Åbn afdækningen til USB Type-C®-bøsningen (6). Forbind USB Type-C®-bøsningen (7) fra måleværktøjet med en pc ved hjælp af det medfølgende USB Type-C®-kabel (26).

Tænd kun for måleværktøjet ved hjælp af tænd/sluk-knappen (12).

### Fejl – årsager og afhjælpning

Hvis der opstår en fejl, genstartes måleværktøjet og kan derefter anvendes igen. Hvis fejlmeldelserne ikke forsvinder, kan du få hjælp i nedenstående oversigt.

Åbn filbrowseren på din computer, og vælg drevet **GTC 600 C**. De gemte filer kan kopieres fra måleværktøjets interne hukommelse og flyttes over på din computer eller slettes.

Så snart du har afsluttet den ønskede handling, skal du afbryde drevet fra computeren som sædvanlig og derefter slukke måleværktøjet med tænd/sluk-knappen (12).

**Vigtigt:** Afbryd altid først drevet fra operativsystemet (skub ud), da måleværktøjets interne hukommelse ellers kan tage skade.

Fjern USB Type-C®-kablet i måletilstand, og luk afdækningen (6).

Hold altid afdækningen til USB-interfacet lukket, så der ikke kan trænge støv eller vandstænk ind i huset.

**Bemærk:** Forbind kun måleværktøjet til en computer, når du bruger USB. Hvis du slutter måleværktøjet til andre enheder, kan det tage skade.

**Bemærk:** USB Type-C®-interfacet bruges udelukkende til dataoverførsel. Du kan ikke bruge det til at oplade batterier og akkuer.

#### Efterredigering af varmebilleder

Du kan efterredigere gemte varmebilleder med specielle Bosch-apps. Du kan finde oplysninger om apps og kompatibilitet på produktsiden til måleværktøjet eller på [www.bosch-professional.com/thermal](http://www.bosch-professional.com/thermal).

#### Dataoverførsel via WLAN







Måleværktøjet er udstyret med et Wi-Fi®-interface, som gør det muligt at overføre de gemte billeder fra måleværktøjet til en mobilenhed trådløst.

For at kunne anvende modulet skal du bruge en af de særlige Bosch-apps. Den kan du downloade i den relevante store afhængigt af enheden:



Med de forskellige Bosch-apps får du ikke kun adgang til trådløs dataoverførsel af dine billeder, men også udvidede funktioner og enkel efterredigering samt videresendelse af måledata (f.eks. via e-mail). Oplysninger om nødvendige systemkrav for en Wi-Fi®-forbindelse finder du på Boschs hjemmesiden under [www.bosch-professional.com/thermal](http://www.bosch-professional.com/thermal). Hvis du vil aktivere/deaktivere Wi-Fi®-forbindelse på måleværktøjet, skal du åbne hovedmenuen, navigere med knapperne til punktet **<WiFi>** og aktivere/deaktivere det. Når du har aktiveret Wi-Fi®, ses visningen (e) på displayet. Sørg for, at Wi-Fi®-interfacet på din mobile enhed er aktiveret.

Når du har startet Bosch-appen, kan der (via aktiverede Wi-Fi®-moduler) oprettes forbindelse mellem mobilenheden og måleværktøjet. Følg i den forbindelse anvisningerne i appen.

Fejl	Årsag	Afhjælpning
Måleværktøjet kan ikke tændes.	Akku tom	Oplad akkuen.
	Akku for varm eller for kold	Lad akkuen temperere, eller udskift den.
	Måleværktøj for varmt eller for koldt	Lad måleværktøjet akklimatisere.
	Billedhukommelse fuld	Overfør om nødvendigt billederne til et andet lagringsmedie (f.eks. en computer). Slet derefter billederne fra den interne hukommelse.
	Billedhukommelse defekt	Formater den interne hukommelse ved at slette alle billeder. Hvis problemet ikke forsvinder, skal du indsende måleværktøjet til en autoriseret Bosch-serviceafdeling.
	langsom dataoverførsel ved Wi-Fi®-forbindelse	Skift Wi-Fi®-kanal (i hovedmenuen under <b>&lt;Instrument&gt;</b> → <b>&lt;WiFi-indst.&gt;</b> → <b>&lt;WiFi-kanal&gt;</b> ).
	Måleværktøjet registreres ikke af computeren.	Kontrollér, om driveren på computeren er opdateret. I så fald er det nødvendigt at opdatere computerens operativsystem.
Måleværktøjet kan ikke sluttes til en computer.	USB-tilslutning eller USB-kabel defekt	Kontrollér, om måleværktøjet kan forbindes med en anden computer. Hvis ikke, skal du indsende måleværktøjet til en autoriseret Bosch-serviceafdeling.
	Knapcellebatteri tomt	Skift knapcellebatteri (se "Udskiftning af knapcellebatteri (se billede B)", Side 92), og bekræft udskiftningen.
	Måleværktøj defekt	Indsend måleværktøjet til en autoriseret Bosch-serviceafdeling.

## Forklaring af begreber

Du kan finde yderligere oplysninger under [www.bosch-professional.com/thermal](http://www.bosch-professional.com/thermal).

### Infrarød varmestråling

Den infrarøde varmestråling er en elektromagnetisk stråling, som udsendes af hvert legeme over 0 Kelvin (-273 °C). Mængden af stråling afhænger af legemets temperatur og emissionsgrad.

### Emissionsgrad

Et objekts emissionsgrad afhænger af materialet og af overfladens struktur. Den angiver, hvor meget infrarød varmestråling objektet afgiver sammenlignet med en ideel radiator (sort legeme, emissionsgrad  $\epsilon = 1$ ), og har en værdi på mellem 0 og 1.

### Kuldebroer

Kuldebroer er steder på ydersiden af en bygning, hvor der forekommer lokale varmetab som følge af bygningens konstruktion.

Kuldebroer kan føre til en øget risiko for skimmel.

### Reflekteret temperatur/refleksivitet af et objekt

Den reflekterede temperatur er varmestrålingerne, som ikke udgår fra selve objektet. Afhængigt af struktur og materiale reflekteres omgivelsesstrålingerne i det objekt, der skal måles, og påvirker dermed det egentlige temperaturresultat.

### Objekt afstand

Afstanden mellem måleobjektet og måleværktøjet har betydning for den registrerede arealstørrelse pr. pixel. Jo større objekt afstanden er, desto større objekter kan du registrere.

Afstand (m)	Stor infrarød pixel (mm)	Bredde × højde infrarød område (m)
0,30	0,85	~ 0,22 × 0,16
0,55	1,56	~ 0,40 × 0,29
1,00	2,84	~ 0,73 × 0,54
2,00	5,69	~ 1,46 × 1,07
5,00	14,22	~ 3,64 × 2,68

## Vedligeholdelse og service

### Vedligeholdelse og rengøring

Opbevar og transportér kun måleværktøjet i en egnet beholder som f.eks. den originale emballage.

Hold altid måleværktøjet rent. Hvis den infrarøde sensor er snavset (24), kan det påvirke målenøjagtigheden.

Når måleværktøjet rengøres, må der ikke trænge væske ind i det.

Forsøg ikke at fjerne snavs fra den infrarøde sensor (24), kameraet (25), højttaleren (19) eller mikrofonen (16) med en

spids genstand. Tør ikke den infrarøde sensor og kameraet af (risiko for ridser).

Hvis du ønsker at foretage en ny kalibrering af måleværktøjet, skal du kontakte en autoriseret Bosch-serviceafdeling. Indsend måleværktøjet i den originale emballage ved behov for reparation.

Måleværktøjet indeholder ikke nogen dele, der kan service-res af brugeren. Måleværktøjet kan blive ødelagt ved åbning af kabinetdelene.

#### Udskiftning af knapcellebatteri (se billede B)

Skru skruen (5) ud af knapcellebatteri-holderen. Træk knapcellebatteri-holderen (3) ud af måleværktøjet med et hjælpværktøj (f.eks. en flad skruetrækker). Udskift knapcellebatteriet. Spænd skruen (5) til knapcellebatteri-holderen igen efter isætning.

#### Kundeservice og anvendelsesrådgivning

Kundeservice besvarer dine spørgsmål vedr. reparation og vedligeholdelse af dit produkt samt reservedele. Eksplosionstegninger og oplysninger om reservedele finder du også på: [www.bosch-pt.com](http://www.bosch-pt.com)

Bosch-anvendelsesrådgivningsteamet hjælper dig gerne, hvis du har spørgsmål til produkter og tilbehørsdele.

Produktets 10-cifrede typenummer (se typeskilt) skal altid angives ved forespørgsler og bestilling af reservedele.

#### Dansk

Bosch Service Center  
Telegrafvej 3

2750 Ballerup

På [www.bosch-pt.dk](http://www.bosch-pt.dk) kan der online bestilles reservedele eller oprettes en reparations ordre.

Tlf. Service Center: 44898855

Fax: 44898755

E-Mail: [vaerktoej@dk.bosch.com](mailto:vaerktoej@dk.bosch.com)

#### Du finder adresser til andre værksteder på:

[www.bosch-pt.com/serviceaddresses](http://www.bosch-pt.com/serviceaddresses)

#### Transport

De anbefalede lithium-ion-akkuer overholder bestemmelserne om farligt gods. Akkuerne kan transporteres af brugeren på offentlig vej uden yderligere pålæg.

Ved forsendelse gennem tredjemand (f.eks.: lufttransport eller spedition) skal særlige krav vedr. emballage og mærkning overholdes. Her skal man kontakte en fargodseksper, før forsendelsesstykket forberedes.

Send kun akkuer, hvis huset er ubeskadiget. Tilklæb åbne kontakter, og indpak akkuen på en sådan måde, at den ikke kan bevæge sig i emballagen. Følg venligst også eventuelle, videreførende, nationale forskrifter.

#### Bortskaffelse



Måleværktøjer, akkuer/batterier, tilbehør og emballage skal bortskaffes miljømæssigt korrekt, så de kan genvindes.



Smid ikke måleværktøjer og akkuer/batterier ud sammen med husholdningsaffaldet!

#### Gælder kun i EU-lande:

Iht. det europæiske direktiv 2012/19/EU om affald fra elektrisk og elektronisk udstyr og de nationale bestemmelser, der er baseret herpå, skal kasseret måleværktøj, og iht. det europæiske direktiv 2006/66/EF skal defekte eller opbrugte akkuer/batterier indsamles separat og genbruges iht. gældende miljøforskrifter.

Ved forkert bortskaffelse kan elektrisk og elektronisk affald have skadelige virkninger på miljøet og menneskers sundhed på grund af den mulige tilstedeværelse af farlige stoffer.

#### Akkuer/batterier:

##### Li-ion:

Læs og overhold henvisningerne i afsnittet om transport (se "Transport", Side 92).

## Svensk

### Säkerhetsanvisningar



Samtliga anvisningar ska läsas och beaktas. Om mätverktyget inte används i enlighet med de föreliggande instruktionerna, kan de inbyggda skyddsmekanismerna i

mätverktyget påverkas. **FÖRVARA DESSA ANVISNINGAR FÖR FRAMTIDA BRUK.**

- ▶ **Låt endast kvalificerad fackpersonal reparera mätverktyget och endast med originalreservdelar.** Detta garanterar att mätverktygets säkerhet bibehålls.
- ▶ **Använd inte mätverktyget i explosionsfarlig omgivning med brännbara vätskor, gaser eller damm.** I mätverktyget alstras gnistor, som kan antända dammet eller gaserna.
- ▶ **Öppna inte batteriet.** Detta kan leda till kortslutning.
- ▶ **Vid skador och felaktig användning av batteriet kan ångor träda ut. Batteriet kan börja brinna eller explodera.** Tillför friskluft och kontakta läkare vid besvär. Ångorna kan leda till irritation i andningsvägarna.
- ▶ **Om batteriet används på fel sätt, eller är skadat, finns det risk för att brännbar vätska rinner ur batteriet. Undvik kontakt med vätskan. Vid oavsiktlig kontakt spola med vatten. Om vätska kommer i kontakt med ögonen, uppsök dessutom läkare.** Batterivätskan kan medföra hudirritation och brännskada.
- ▶ **Batteriet kan skadas av vassa föremål som t.ex. spikar eller skruvmejslar eller på grund av yttre påverkan.** En intern kortslutning kan uppstå och rök, explosion eller överhettning kan förekomma hos batteriet.

- ▶ **Håll gem, mynt, nycklar, spikar, skruvar och andra små metallföremål på avstånd från det ej använda batteriet för att undvika en bygling av kontakterna.** En kortslutning av batteriets kontakter kan leda till brännskador eller brand.
- ▶ **Använd endast batteriet i produkter från tillverkaren.** Detta skyddar batteriet mot farlig överbelastning.
- ▶ **Ladda batterierna endast i de laddare som tillverkaren rekommenderat.** Om en laddare som är avsedd för en viss typ av batterier används för andra batterityper finns risk för brand.



**Skydda batteriet mot hög värme som t. ex. längre solstrålning, eld, smuts, vatten och fukt.** Explosions- och kortslutningsrisk.



**VARNING**



**Se till att knappcells batterier inte hamnar i barns händer.** Knappcells batterier är farliga.

- ▶ **Knappcells batterier får aldrig sväljas eller föras in i andra kroppsöppningar. Om det finns misstankar om att knappcells batteriet har förtärts eller förts in i en annan kroppsöppning ska du omedelbart uppsöka läkare.** Förtäring av knappcells batteriet kan leda till allvarliga inre frätskador och dödsfall inom 2 timmar.
- ▶ **Var noga med att byta ut knappcells batteriet på rätt sätt.** Explosionsrisk föreligger.
- ▶ **Använd endast de knappceller, som anges i denna bruksanvisning.** Använd inga andra knappceller eller annan energiförsörjning.
- ▶ **Försök inte att ladda upp knappcellen igen och kortslut den inte.** Knappcellen kan bli otät, explodera, brinna och skada personer.
- ▶ **Avlägsna och avfallshantera urladdade knappceller på korrekt sätt.** Urladdade knappceller kan bli otäta och därigenom skada mätverktyget eller personer.
- ▶ **Överhetta inte knappcellen och kasta den inte i eld.** Knappcellen kan bli otät, explodera, brinna och skada personer.
- ▶ **Skada inte knappcellen och plocka inte isär den.** Knappcellen kan bli otät, explodera, brinna och skada personer.
- ▶ **En skadad knappcell får inte komma i kontakt med vatten.** Utträdande litium kan tillsammans med vatten generera väte och därmed förorsaka en brand, explosion eller personskadador.
- ▶ **Använd inte mätinstrumentet om hållaren för knappcells batteriet inte längre kan stängas helt korrekt.** Ta ut knappcells batteriet och lämna in mätinstrumentet för reparation.



**Placera inte magneten i närheten av implantat och andra medicinska apparater, som t.ex. pacemakers eller insulinpumpar.** Magneterna skapar ett fält som kan påverka funktionen hos implantat eller medicinska apparater.

- ▶ **Håll mätinstrumentet på avstånd från magnetiska datamedia och apparater som är känsliga för magnetstrålning.** Magneterna kan leda till irreversibla dataförluster.
- ▶ **Skydda mätinstrumentet mot fukt, snö, damm och smuts, särskilt området runt den infraröda sensorn, högtalaren och mikrofonen. Den infraröda sensorn kan bli immig eller förorenad och ge felaktiga mätresultat.** Felaktiga inställningar och andra miljöfaktorer kan leda till felaktiga mätresultat. Objekt kan visas med för hög eller för låg temperatur, vilket kan innebära fara vid beröring.
- ▶ **Höga temperaturskillnader i en värmebild kan leda till att även höga temperaturer visas i en färg som förknippas med låg temperatur.** Kontakt med en sådan yta kan orsaka brännskador.
- ▶ **Korrekta temperaturmätningar är endast möjliga om inställd emissionsgrad överensstämmer med objektets emissionsgrad.** Objekt kan visas med för hög eller för låg temperatur, vilket kan leda till fara vid beröring.
- ▶ **Rikta inte mätinstrumentet direkt in i solen eller på en koldioxidlaser.** Det kan orsaka skador på detektorn.
- ▶ **Ställ inte mätinstrumentet på batteriet.** Det kan lätt välta. Risk för skador på grund av fall.

## Produkt- och prestandabeskrivning

Beakta bilden i den främre delen av bruksanvisningen.

### Ändamålsenlig användning

Denna värmekamera är avsedd för beröringsfri mätning av yttemperaturer.

Värmebilden visar temperaturfördelningen i värmekamerans siktfält och möjliggör därmed visning av temperaturskillnader med färg.

Vid korrekt användning kan ytor och föremål undersökas beröringsfritt med avseende på temperaturskillnader och liknande, vilket i sin tur synliggör komponenter och/eller svaga punkter som t.ex.:

- Värmeisolering och isoleringsmaterial (t.ex. detektering av värmeläckage),
- Aktiva värme- och varmvattenledning (t.ex. golvvärme) i golv och väggar
- Överhettade elektriska komponenter (t.ex. säkringar eller plintar)
- Defekta eller skadade maskindelar (t.ex. överhettning på grund av defekt kullager).

Mätinstrumentet är inte lämpligt för temperaturmätning av gaser.

Mätinstrumentet får inte användas i humanmedicinskt syfte. Gällande veterinärmedicinsk användning, se mer på [www.bosch-professional.com/thermal](http://www.bosch-professional.com/thermal). Mätinstrumentet kan användas både inomhus och utomhus.

### Illustrerade komponenter

Numreringen av de avbildade komponenterna hänför sig till framställningen av mätinstrumentet på grafiksidan.

- (1) Magnet
- (2) Skyddskåpa för visuell kamera och infraröd sensor
- (3) Knappcellshållare
- (4) Serienummer
- (5) Skruv knappcellshållare
- (6) Skydd USB-uttag
- (7) USB Type-C®-uttag<sup>a)</sup>
- (8) Pilknapp upp
- (9) Knapp Mätfunktioner **Func**
- (10) Växel temperaturskala automatisk – fixerad/funktionsknapp höger
- (11) Pilknapp höger
- (12) På-/av-knapp
- (13) Pilknapp ner
- (14) Knapp Spara
- (15) Pilknapp vänster
- (16) Mikrofon
- (17) Knapp Galleri/Funktionsknapp vänster
- (18) Display
- (19) Högtalare

- (20) Batterischakt
- (21) Batteri-upplåsningsknapp<sup>b)</sup>
- (22) Uppladdningsbart batteri<sup>b)</sup>
- (23) Knapp Mätning Paus/start
- (24) Infraröd sensor
- (25) Visuell kamera
- (26) USB Type-C®-kabel

- a) USB Type-C® och USB-C® är varumärken tillhörande USB Implementers Forum.
- b) **I bruksanvisningen avbildad och beskrivet tillbehör ingår inte i standardleveransen.**

### Indikeringar

- (a) Indikering klockslag/datum
- (b) Indikering genomsnittstemperatur
- (c) Indikering reflekterad temperatur
- (d) Indikering emissionsgrad
- (e) Indikering Wi-Fi® på/av<sup>a)</sup>
- (f) Laddningsindikering
- (g) Indikering maximal yttemperatur i mätområdet
- (h) Skala
- (i) Indikering minimal yttemperatur i mätområdet
- (j) Symbol fixera temperaturskala
- (k) Indikering värmepunkt (exempel)
- (l) Hårkors med temperaturindikering
- (m) Indikering kallpunkt (exempel)
- (n) Gallerisymbol

- a) Wi-Fi® är ett registrerat varumärke som tillhör Wi-Fi Alliance®.

### Tekniska data

Värmekamera	GTC 600 C
Artikelnummer	<b>3 601 K83 501</b>
Upplösning infraröd sensor	256 × 192 px
Termisk känslighet <sup>A)</sup>	≤ 50 mK
Spektralområde	8–14 µm
Siktfält (FOV) <sup>B)</sup>	40° × 30°
Fokusavstånd <sup>B)</sup>	≥ 0,3 m
Fokus	fix
Bildupprepningshastighet värmebild	≤ 9 Hz
Mätområde yttemperatur <sup>B)</sup>	-20 °C ... +600 °C
Mätprecision yttemperatur <sup>B)C)D)</sup>	
-20 °C ... ≤ +10 °C	±4 °C
> +10 °C ... ≤ +100 °C	±2 °C
> +100 °C	±2 %
Temperaturupplösning	0,1 °C
Displaytyp	TFT
Displaystorlek	3,5"

Värmekamera	GTC 600 C
Upplösning display	320 × 240 px
Upplösning integrerad visuell kamera	640 × 480 px
Bildformat	.jpg
Ljudformat	.wav
Sparade bilder för varje spara-procedur	1 × värmebild (skärmdump), 1 × visuell realbild inkl. temperaturvärden (metadata), ev. 1 × röstanteckning
Max. antal bilder i det interna bildminnet	600
Max. antal bilder med 10 sek röstanteckning vardera i det interna bildminnet	350
Max. användningshöjd över referenshöjd	2000 m
Nersmutsningsgrad enligt IEC 61010-1	2 <sup>EI</sup>
Relativ luftfuktighet max. <sup>B)</sup>	90 %
Batteri (litiumjon)	12 V
Batteritid (litiumjon) <sup>F)</sup> G)	8 h
Energiförsörjning systemtid	CR2032 (3 V-litiumbatteri)
USB-standard	2.0
USB-gränssnitt	USB Type-C®
Trådlös anslutbarhet	WLAN
Sändningseffekt WLAN max.	< 20 mW
Driftfrekvensområde WLAN	2402–2480 MHz
Vikt enligt EPTA-Procedure 01:2014	0,61–0,82 kg <sup>F)</sup>
Mått (längd × bredd × höjd)	115 × 102 × 231 mm
Skyddsklass (utan batteri, i upprätt position)	IP54
Rekommenderad omgivningstemperatur vid laddning	0 °C ... +35 °C
Tillåtna omgivningstemperaturer	
– Vid användning	–10 °C ... +50 °C
– vid lagring med batteri	–20 °C ... +50 °C
– vid lagring utan batteri	–20 °C ... +70 °C
Rekommenderade batterier	GBA 12 V
Rekommenderade laddare	GAL 12... GAX 18...

A) enligt standard VDI 5585 (medelvärde)

B) enligt standard VDI 5585

C) Vid en omgivningstemperatur på 20–23 °C och en emissionsgrad på > 0,999, mätavstånd: 0,3 m, drifttid: > 5 min, öppning på 60 mm

D) Plus användningsberoende avvikelse (t.ex. reflektion, avstånd, omgivningstemperatur)

E) Endast en icke ledande smuts förekommer, men som på grund av kondens kan bli tillfälligt ledande.

F) Beroende på använt batteri

G) Vid en omgivningstemperatur på **20–30 °C**

För entydig identifiering av ditt mätinstrument finns serienumret **(4)** på typskylten.

## Batteri

### Ladda batteriet

#### ► Använd endast de laddare som anges i tekniska data.

Endast denna typ av laddare är anpassad till det litiumjonbatteri som används i mätinstrumentet.

**Observera:** litiumjonbatterier levereras delvis laddade enligt internationella transportföreskrifter. För full effekt ska batteriet laddas helt innan första användningen.

### Sätta in batteriet

Skjut in det laddade batteriet i batterihållaren tills det sitter fast.

## Borttagning av batteri

För att ta ut batteriet, tryck på upplåsningsknappen och dra ut batteriet. **Bruka inte våld.**

## Anvisningar för korrekt hantering av batterimodulen

Skydda batterimodulen mot fukt och vatten.

Batteriet får endast lagras inom ett temperaturområde mellan  $-20^{\circ}\text{C}$  till  $50^{\circ}\text{C}$ . Låt därför inte batterimodulen t. ex. på sommaren ligga kvar i bilen.

År brukstiden efter uppladdning onormalt kort tyder det på att batterierna är förbrukade och måste bytas mot nya.

Beakta anvisningarna för avfallshantering.

## Användning

### ► Skydda mätinstrumentet mot fukt och direkt solljus.

► **Utsätt inte mätinstrumentet för extrema temperaturer eller stora temperatursvängningar.** Låt det inte ligga exempelvis i bilen under en längre period. Låt mätinstrumentet bli tempererat igen efter stora temperatursvängningar innan du använder det. Vid extrema temperaturer eller temperatursvängningar kan mätinstrumentets precision påverkas.

### ► Beakta korrekt aklimatisering av mätinstrumentet.

Vid starka temperaturvariationer kan aklimatiseringstiden vara upp till 60 min. Detta kan exempelvis vara fallet om du förvarar mätinstrumentet i en kall bil och därefter utför en mätning i en varm byggnad.

### ► Undvik att utsätta mätinstrumentet för kraftiga stötar.

Vid kraftiga yttre påverkningar och om funktionaliteten märkbart är påverkad ska mätinstrumentet lämnas in till en auktoriserad Bosch-kundtjänst för kontroll.

## Driftstart

### Slå på och stänga av

Fäll upp skyddskåpan (2) vid mätning. **Se under arbetet till att den infraröda sensorn inte stängs eller täcks över.**

För att slå på mätinstrumentet, tryck på på-/av-

knappen (12). En startsekvens visas på displayen (18).

Efter startsekvensen börjar mätinstrumentet direkt med mätningen och utför den kontinuerligt tills mätinstrumentet stängs av.

**Observera:** under de första minuterna kan det förekomma att mätinstrumentet självkalibrerar oftare, eftersom sensor- och omgivningstemperatur ännu inte har utjämnats. En självkalibrering ger en mer precis mätning.

Under denna tid kan temperaturindikeringen vara märkt med ~. Under sensorutjämnningen fryses värmebilden kort. Vid kraftiga variationer i omgivningstemperaturen förstärks denna effekt. Slå därför gärna på mätinstrumentet redan några minuter innan mätningen ska påbörjas, så att temperaturskillnaden kan utjämnas.

För att **stänga av** mätinstrumentet trycker du på på-/av-knappen (12) igen. Mätinstrumentet sparar alla inställningar och stängs sedan av. Stäng skyddskåpan (2) för säker transport av mätinstrumentet.

I huvudmenyn kan du välja om och efter vilken tid mätinstrumentet ska stängas av automatiskt (se „Huvudmeny“, Sidan 98).

Om batteriet eller mätinstrumentet befinner sig utanför den drifttemperatur som anges i Tekniska data stängs mätinstrumentet av automatiskt efter en kort varning (se „Fel – orsaker och åtgärder“, Sidan 100). Låt mätinstrumentet få normal drifttemperatur och slå på det igen.

## Mätförberedelse

### Ställa in emissionsgraden för yttemperaturmätningar

Ett objekts emissionsgrad beror på ytans material och struktur. Den anger hur mycket infraröd värmestrålning objektet avger i relation till en perfekt värmestrålning (svart kropp, emissionsgrad  $\epsilon = 1$ ) och har därmed ett värde mellan 0 och 1.

För att fastställa yttemperaturen mäts beröringsfritt den naturliga infraröda värmestrålningen som målobjektet utstrålar. För korrekta mätningar måste den emissionsgrad som ställts in kontrolleras **innan varje mätning** och eventuellt anpassas till mätobjektet.

Emissionsgraderna som förinställts i mätinstrumentet är riktvärden.

Du kan välja en av de förinställda emissionsgraderna eller ange ett mer exakt värde. Ställ in önskad emissionsgrad via menyn <Mätning> → <Emissionsgrad> (se „Huvudmeny“, Sidan 98).

### ► Korrekta temperaturmätningar är endast möjliga om inställd emissionsgrad överensstämmer med objektets emissionsgrad.

Ju lägre emissionsgrad, desto större påverkan har den reflekterade temperaturen på mätresultatet. Anpassa därför alltid den reflekterade temperaturen vid ändringar av emissionsgraden. Ställ in reflekterad temperatur via menyn <Mätning> → <Reflekterad temp.> (se „Huvudmeny“, Sidan 98).

Felaktiga temperaturskillnader som visas på mätinstrumentet kan bero på olika temperaturer och/eller på olika emissionsgrad. Vid kraftigt varierande emissionsgrad kan visade temperaturskillnader avvika betydligt från de faktiska temperaturskillnaderna.

Om det finns flera mätobjekt i olika material eller med olika struktur i mätområdet så är visad temperatur exakt endast för de objekt som emissionsgraden ställts in för. För andra objekt (med annan emissionsgrad) kan visade färgskillnader användas som referens för temperaturförhållanden.

### Anvisningar för mätvillkor

Kraftigt reflekterande eller blanka ytor (t.ex. blankt kakel eller polerad metall) kan påverka resultatet kraftigt. Tejsa vid behov mätytan med ett mörkt, matt band som leder värmen väl. Låt bandet helt kort tempereras på ytan.



Se till att få en bra mätvinkel vid reflekterande ytor, så att reflekterad värmestrålning från andra föremål inte ger felaktigt resultat. Exempelvis kan reflektion av din kroppsvärme påverka mätningen vid mätningar lodrätt framifrån. Vid en jämn yta kan konturerna och temperaturen för din kropp visas (reflekterat värde), vilket inte motsvarar ytans egentliga temperatur (ytans beräknade värde resp. faktiska värde).

Mätning genom transparenta material (t.ex. glas eller transparenta plaster) däremot generellt inte möjlig.

Mätresultaten blir noggrannare och tillförlitligare ju bättre och stabilare mätvillkoren är. Inte bara kraftiga temperaturfluktuationer i omgivningen är alltså relevant, utan även kraftiga variationer i temperatur hos det uppmätta objektet.

Den infraröda temperaturmätningen påverkas av rök, ånga/ hög luftfuktighet och damm i luften.

Anvisningar för mätningar med bättre precision:

- Gå så nära mätinstrumentet som möjligt för att minimera störningsfaktorer mellan dig och måtytan.
- Vädra utrymmet innan mätning, i synnerhet om luften är smutsig eller fuktig. Låt rummet efter vädring tempereras tills den nått normal temperatur.

#### Indelning av temperaturen enligt skalan

På höger sida av displayen visas skalan (**h**). Värdena i den övre och den undre änden utgör den högsta temperatur (**g**) resp. lägsta temperatur (**i**) som finns på värmebilden. För skalan bedöms **99,9 %** av alla pixlar. Tilldelning av en färg till ett temperaturvärde i bilden fördelas jämnt (linjärt).

Med hjälp av olika nyanser kan temperaturen ordnas inom dessa båda gränsvärden. En temperatur som ligger precis mellan det maximala och minimala värdet tilldelas därmed exempelvis det mellersta färgområdet på skalan.



För temperaturberäkning av ett konkret område, flytta mätinstrumentet så att hårkorsket med temperaturindikering (**l**) är inriktad på önskad punkt/ område. Vid automatiskt inställning fördelas alltid skalans färgspektrum linjärt (= jämnt) på hela området inom temperaturintervallet.

Mätinstrumentet visar alla uppmätta temperaturer inom mätområdet i relation till varandra. Om värmen i färgpaletten visas som blåaktig i ett område, exempelvis vid färgframställning, innebär det att de blåaktiga områdena hör till de kallare mätvärdena i aktuellt mätområde. Dessa områden kan dock ligga inom ett temperaturområde som under vissa omständigheter kan orsaka skador. Observera därför alltid visade temperaturer på skalan eller direkt på hårkorsket.

## Funktioner

### Anpassning av färgåtergivning

Beroende på mätsituation kan olika färgpaletter underlätta analysen av värmebilden och avbilda objekt eller sakförhållanden tydligare på displayen. De uppmätta temperaturerna påverkas inte av detta. Endast framställningen av temperaturvärdena ändras.

För att byta färgpalett förblir du i mätläge och trycker på pilknappen till höger (**11**) eller vänster (**15**).



### Överlappning av värme- och realbild

För bättre orientering (= rumslig tilldelning av visad värmebild) kan en visuell realbild kopplas till om temperaturområdena är utjämnade.

**Observera:** överlappning av real- och värmebild täcker precis vid ett avstånd på 0,55 m. Vid avvikande avstånd till mätobjektet föreligger en förskjutning mellan realbild och värmebild. Denna förskjutning kan jämnas ut med särskilda Bosch-funktioner. Information om funktionerna och deras kompatibilitet hittar du på mätinstrumentets produktsida eller på [www.bosch-professional.com/thermal](http://www.bosch-professional.com/thermal).

Mätinstrumentet ger dig följande möjligheter:

- **100 % infraröd bild**  
Endast värmebilden visas.
- **Bild i bild**  
Värmebilden som visas kommer att beskåras och området runt den visas som realbild. Denna inställning förbättrar mätområdets rumsliga tilldelning.
- **Transparens**  
Värmebilden som visas läggs transparent över realbilden. Då blir objekten tydligare.

Genom ett tryck på pilknappen upp (**8**) eller ner (**13**) kan du välja inställning.



### Fixera skalan

Anpassningen av färgfördelningen i värmebilden sker automatiskt, men kan fixeras genom ett tryck på höger funktionsknapp (10). Detta möjliggör jämförelse mellan värmebilder som tagits under olika temperaturvillkor (t.ex. vid kontroll av flera rum med avseende på värmeläckage) eller vis/dölja ett mycket kallt eller varmt objekt i värmebilden som annars hade förvirrat den (t.ex. element som varmt objekt vid sökning efter värmeläckage).

För att göra skalan automatisk igen, tryck på höger funktionsknapp (10) igen. Temperaturerna förhåller sig nu dynamiskt igen och anpassas till uppmätta min- och maxvärden.

### Mätfunktioner

För att öppna ytterligare funktioner som kan vara nyttiga, tryck på knappen **Func (9)**. Navigera bland visade alternativ med pilknapp till vänster (15) resp. höger (11) för att välja en funktion. Välj en funktion och tryck på knappen **Func (9)** igen.

Följande mätfunktioner finns tillgängliga:

#### - <Automatisk>

Färgfördelningen i värmebilden sker automatiskt.

**Observera:** för att garantera en hög precision över hela mätområdet utförs mätningen i två temperaturintervaller. I mätfunktionen <Automatisk> väljer mätinstrumentet lämpligt temperaturområde efter temperaturfördelningen i värmebilden. En utvärdering av hur många mätvärden som ligger över en viss temperaturgräns utförs. Om mycket små och varma objekt ska mätas kan ett lågt temperaturintervall som inte är lämpligt för höga temperaturer förekomma. Detta syns på den föregående symbolen -. Byt i detta fall till mätfunktionen <Manuell> i vilken färgfördelningen motsvarar inställt temperaturintervall.

#### - <Värmesökare>

I denna mätfunktion visas endast varmare temperaturer i mätområdet som värmebild. Området utanför dessa varmare temperaturer visas som realbild i gråskala. Visning i gråskala förhindrar att färgade objekt förväxlas med temperatur (t.ex. röd kabel i kopplingskåpet vid sökning efter överhettade komponenter). Anpassa skalan

med pilknappen upp (8) och ner (13). Visat temperaturområde ökas resp. minskas som värmebild. Mätinstrumentet mäter min- och maxtemperaturer och visar dessa i ändarna av skalan (h).

#### - <Köldsökare>

I denna mätfunktion visas endast kallare temperaturer i mätområdet som värmebild. Området utanför dessa kallare temperaturer visas som realbild i gråskala för att inte färgade objekt ska kunna förväxlas med temperatur (t.ex. en blå fönsterkarm vid sökning efter felaktig isolering). Anpassa skalan med pilknappen upp (8) och ner (13). Visat temperaturområde ökas resp. minskas som värmebild. Mätinstrumentet mäter min- och maxtemperaturer och visar dessa i ändarna av skalan (h).

#### - <Manuell>

Om kraftigt avvikande temperaturer mäts i värmebilden (t.ex. element som varmt objekt vid undersökning av värmebryggor), så fördelas tillgängliga färger över ett stort antal temperaturvärden i området mellan max- och mintemperatur. Detta kan leda till att små temperaturskillnader inte kan visas tillräckligt detaljerat. Gör så här för att få en detaljerad bild av temperaturområdet som ska visas: när du har växlat till läge <Manuell> kan du ställa in max- resp. mintemperatur. Då kan du fastställa det temperaturområde som är relevant för dig och där du kan identifiera små skillnader. Inställningen <Återställa skala> anpassar skalan automatiskt till uppmätta värden i den infraröda sensorns siktfält.

### Huvudmeny

För att komma till huvudmenyn trycker du först på knappen **Func (9)** för att öppna mätfunktionerna. Tryck nu på höger funktionsknapp (10).

#### - <Mätning>

##### • <Emissionsgrad> (d)

Sparade emissionsgrader finns för några av de vanligaste materialen. För att underlätta sökningen är värdena sammanfattade i grupper i emissionsgradskatalogen. Välj lämplig kategori under menypunkten <Materialet> och därefter passende material. Tillhörande emissionsgrad visas i raden under. Om du känner till mätobjektets exakta emissionsgrad kan du ställa in denna under menypunkten <Emissionsgrad>.

Om du ofta mäter samma material kan du spara fem emissionsgrader som favoriter och sedan snabbt öppna dem i den översta listen (numrerade från 1 till 5).

##### • <Reflekterad temp.> (c)

Inställning av denna parameter kan förbättra mätresultatet, särskilt vid material med låg emissionsgrad (= hög reflektion). I vissa situationer (i synnerhet inomhus) motsvarar reflekterad temperatur omgivningstemperaturen. Om objekt med kraftigt avvikande temperaturer i närheten av reflekterande objekt kan påverka mätningen, anpassa detta värde.

#### - <Indikering>

- **<Medelpunkt> (l)**  
Punkten visas i mitten av värmebilden och visar det uppmätta temperaturvärdet på detta ställe.
- **<Värmepunkt> (k): <PÅ>/<AV>**  
Den varmaste punkten (= mätpixel) markeras med ett rött hårkors i värmebilden. Detta underlättar sökningen efter kritiska ställen (t.ex. lös kontaktklämma i kopplingsskåpet). För att mätningen ska bli så precis som möjligt, fokusera mätobjektet i mitten av displayen (186 × 140 px). På detta sätt visas även temperaturvärdet för detta mätobjekt.
- **<Köldpunkt> (m): <PÅ>/<AV>**  
Den kallaste punkten (= mätpixel) markerat med ett blått hårkors i värmebilden. Detta underlättar sökningen efter kritiska ställen (t.ex. otäta ställen vid ett fönster). För att mätningen ska bli så precis som möjligt, fokusera mätobjektet i mitten av displayen (186 × 140 px).
- **<Färgskala> (h): <PÅ>/<AV>**
- **<Genomsnittstemp.> (b): <PÅ>/<AV>**  
Genomsnittstemperaturen (b) visas överst till vänster i värmebilden (genomsnittlig temperatur för alla uppmätta värden i värmebilden). Detta kan göra det lättare att avgöra reflekterad temperatur.
- **<WiFi> (e): <PÅ>/<AV>**  
(se „Dataöverföring“, Sidan 100)
- **<Apparat>**
  - **<Språk>**  
På denna meny punkt kan du välja det språk som används.
  - **<Tid & datum> (a)**  
För att ändra klockslag och datum i mätinstrumentet öppnar du undermenyn **<Tid & datum>**. I denna undermeny kan du förutom att ställa in datum och klockslag även ändra deras format. För att lämna undermenyn **<Klockslag>** och **<Datum>** trycker du antingen på höger funktionsknapp (10) för att spara inställningarna eller vänster funktionsknapp (17) för att radera ändringarna.
  - **<Avstängningstid>**  
Under denna meny punkt kan du välja det tidsintervall efter vilket mätinstrumentet ska stängas av automatiskt om ingen knapp trycks in. Du kan också avaktivera den automatiska avstängningen genom att välja inställningen **<Aldrig>**.
  - **<WiFi-inst.>**  
Under denna meny punkt kan du ställa in en annan Wi-Fi®-kanal eller generera en ny Wi-Fi®-nyckel.
  - **<Hög ljudkvalitet>**  
Under denna meny punkt kan du anpassa kvaliteten hos inspelad ljudfil via röstanteckning. Observera att högre ljudkvalitet kräver mer diskutrymme.
  - **<Information>**  
Under denna meny punkt kan du öppna information om mätinstrumentet. Där hittar du mätinstrumentets serienummer och installerad programvaruversion.
  - **<Fabriksinställningar>**  
Under denna meny punkt kan du återställa

mätinstrumentet till fabriksinställningar och radera all data permanent. Detta kan i vissa fall ta flera minuter. Tryck på pilknappen till höger (11) för **<Mer>** för att komma till undermenyn. Tryck sedan antingen på höger funktionsknapp (10) för att radera alla filer eller vänster funktionsknapp (17) för att avbryta.

För att lämna valfri meny och återgå till standardskärmen kan du även trycka på knappen Mätning (23).

## Uppdatering mätinstrument-programvara

Vid behov kan du uppdatera mätinstrumentets programvara via USB Type-C®-gränssnittet. Mer information om detta hittar du på:

[www.bosch-professional.com/thermal-update](http://www.bosch-professional.com/thermal-update).

## Dokumentation av mätresultat

### Spara mätresultat

Direkt efter start påbörjar mätinstrumentet mätningen och utför den kontinuerligt tills mätinstrumentet stängs av.

För att spara en bild, rikta in kameran på önskat mätobjekt och tryck på knappen Spara (14). Bilden sparas i mätinstrumentets internminne. Du kan också trycka på knappen Mätning (23) (Paus). Mätningen fryses och visas på displayen. Det ger dig möjlighet att granska bilden i detalj och anpassa den i efterhand (t.ex. färgpaletten). Om du inte vill spara den frysta bilden, starta mätläget igen med knappen Mätning (23). Om du vill spara bilden i mätinstrumentets internminne, tryck på knappen Spara (14).

### Spela in en röstanteckning

Du kan spela in en röstanteckning, exempelvis för att dokumentera omgivningsvillkor eller mer information om den sparade värmebilden. Denna sparas tillsammans med värmebilden och den visuella bilden och kan överföras senare.

Vi rekommenderar röstanteckningar för att få en mer komplett dokumentation.

För att spela in en röstanteckning går du till galleriet. Gör så här:

- Tryck på vänster funktionsknapp (17) för att komma till galleriet.
- Tryck på knappen **Func (9)**. Inspelningen börjar. Spela in all relevant information.
- För att **avsluta** inspelningen trycker du antingen på knappen **Func (9)** eller höger funktionsknapp (10).
- För att **avbryta** inspelningen, tryck på vänster funktionsknapp (17). Efter inspelningen kan du höra röstanteckningen.
- För att **spela upp** röstanteckningen trycker du på knappen **Func (9)** igen. Röstanteckningen spelas upp.
  - För att **pausa** trycker du på höger funktionsknapp (10). För att spela upp den pausade röstanteckningen trycker du på höger funktionsknapp (10) igen.
  - För att **stoppa** uppspelningen trycker du på vänster funktionsknapp (17).

För att spela in en ny röstanteckning raderar du den befintliga röstanteckningen och startar sedan en ny inspelning.

Observera följande vid inspelningen:

- Mikrofonen **(16)** befinner sig bakom knappsatsen, bredvid mikrofonsymbolen. Tala i riktning mot mikrofonen.
- Inspe­lingen får vara max 30 sek.

### Öppna sparade bilder

Gör så här för att öppna sparade värmebilder:

- Tryck på vänster funktionsknapp **(17)**. På displayen visas senast sparade bild.
- För att växla mellan sparade värmebilder trycker du på pilknappen till höger **(11)** eller vänster **(15)**.

Förutom värmebilden sparas även den visuella bilden. För att öppna den trycker du på pilknappen ner **(13)**.

Du kan också visa värmebilden som helskärm­sbild genom att trycka på pilknappen upp **(8)**. I helskärm­släget döljs rubrikraden efter 3 sek så att du kan granska alla detaljer i värmebilden.

Med pilknappen upp **(8)** och ner **(13)** kan du växla vy.

### Radera sparade bilder och röstanteckningar

För att radera enskilda eller alla värmebilder, växla till galleriet:

- Tryck på höger funktionsknapp **(10)** under papperskorgen. En undermeny öppnas. Här kan du välja om endast denna bild, endast tillhörande röstanteckning (om sådan finns) eller alla bilder ska raderas. Om du endast vill radera denna bild eller röstanteckningen, bekräfta med knappen **Func (9)**.
- Om du vill radera alla bilder, tryck på knappen **Func (9)** eller höger funktionsknapp **(10)**, bekräfta sedan med höger funktionsknapp **(10)** eller avbryt raderingen genom att trycka på vänster funktionsknapp **(17)**.

Bildernas datafragment finns kvar i minnet och bilderna kan rekonstrueras. För permanent borttagning väljer du **<Apparat>** → **<Fabriksinställningar>** i huvudmenyn.

### Dataöverföring

#### Dataöverföring via USB-port

Öppna skyddet på USB Type-C®-uttaget **(6)**. Anslut USB Type-C®-uttaget **(7)** på mätinstrumentet till din dator via medföljande USB Type-C®-kabel **(26)**.

Slå på mätinstrumentet med på-/av-knappen **(12)**.

Öppna filhanteraren på din dator och välj hårddisken **GTC 600 C**. Sparad data kan kopieras, flyttas till din dator eller raderas av det interna minnet i mätinstrumentet.

Så fort du har avslutat önskat alternativ, koppla från mätinstrumentet från datorn och stäng av det med på-/av-knappen **(12)**.

**Observera:** mata först ut enheten från ditt operativsystem, annars kan det interna minnet i mätinstrumentet skadas.

Ta bort USB Type-C®-kabeln **under** mätningen och stäng skyddet **(6)**.

Håll alltid skyddet över USB-uttaget stängt så att damm och vattenstänk inte kan komma in i höljet.

**Observera:** anslut endast mätinstrumentet till en dator via USB. Vid anslutning till andra enheter kan mätinstrumentet skadas.

**Observera:** USB Type-C®-uttaget är endast till för dataöverföring. Batterier får inte laddas via detta uttag.

#### Efterbearbetning av värmebilder

Du kan redigera de sparade värmebilderna med särskilda Bosch-funktioner. Information om funktionerna och deras kompatibilitet hittar du på mätinstrumentets produktsida eller på [www.bosch-professional.com/thermal](http://www.bosch-professional.com/thermal).

#### Dataöverföring via WLAN

Mätverktyget är utrustat med ett Wi-Fi®-gränssnitt som möjliggör trådlös överföring av de lagrade bilderna från mätverktyget till en mobil enhet.

Särskilda appar från Bosch finns tillgängliga för detta ändamål. Du kan ladda ner dem i din mobila butik, beroende på fabrikat:









Med apparna från Bosch kan du (förutom trådlös överföring av dina bilder) utnyttja fler funktioner och förenkla efterbearbetningen och vidarebefordran av mätresultaten (t.ex. via e-post). Information om systemkraven för en Wi-Fi®-anslutning finns på vår webbplats: [www.bosch-professional.com/thermal](http://www.bosch-professional.com/thermal).

Om du vill aktivera/avaktivera Wi-Fi®-anslutningen på mätverktyget går du till huvudmenyn, navigerar med knapparna för att **<WiFi>** aktivera/avaktivera anslutningen. När Wi-Fi® är aktiverat visas **(e)** på displayen. Kontrollera att Wi-Fi®-gränssnittet är aktiverat på din mobila enhet.

När du har startat Bosch-applikationen kan (om Wi-Fi®-modulerna är aktiverade) anslutningen mellan den mobila enheten och mätverktyget upprättas. Följ anvisningarna i appen.

### Fel – orsaker och åtgärder

Vid störning startar mätinstrumentet om och kan därefter användas igen. Vid kvarstående felmeddelanden kan du ta hjälp av nedanstående översikt.

Fel	Orsak	Åtgärd
Mätinstrumentet kan inte startas.	Batteri tomt	Ladda batteriet.
	Batteriet för varmt eller för kallt	Låt batteriet uppnå normal drifttemperatur eller byt ut det.
	Mätinstrumentet är för varmt eller för kallt	Låt mätinstrumentet tempereras.
	Bildminne fullt	Överför bilderna till en annan enhet vid behov (t.ex. en dator). Radera därefter bilderna i det interna minnet.
	Bildminne defekt	Formatera det interna minnet genom att radera alla bilder. Om problemet kvarstår, skicka mätinstrumentet till en auktoriserad Bosch-kundtjänst.
	Långsam dataöverföring med Wi-Fi®-anslutning	Byt Wi-Fi®-kanal (i huvudmenyn under <Apparat> → <Wi-Fi-inst.> → <Wi-Fi-kanal>).
	Datorn kan inte identifiera mätinstrumentet.	Kontrollera om drivrutinen på din dator är uppdaterad. Eventuellt krävs en ny operativsystem-version på datorn.
Mätinstrumentet kan inte anslutas till en dator.	USB-anslutning eller USB-kabel defekt	Kontrollera om mätinstrumentet kan anslutas till en annan dator. Om inte, skicka mätinstrumentet till en auktoriserad Bosch-kundtjänst.
	Knappcells batteri tomt	Byt ut knappcells batteriet (se „Byta ut knappcells batteriet (se bild B)“, Sidan 102) och bekräfta.
	Mätinstrument defekt	Skicka mätinstrumentet till en auktoriserad Bosch-kundtjänst.

## Definitioner

Mer information om detta hittar du på [www.bosch-professional.com/thermal](http://www.bosch-professional.com/thermal).

### Infraröd värmestrålning

Den infraröda värmestrålningen är en elektromagnetisk strålning som sänds ut från alla kroppar över 0 Kelvin (-273 °C). Mängden strålning beror på temperatur och kroppens emissionsgrad.

### Emissionsgrad

Ett objekts emissionsgrad beror på ytans material och struktur. Den anger hur mycket infraröd värmestrålning objektet avger i relation till en perfekt värmestrålning (svart kropp, emissionsgrad  $\epsilon = 1$ ) och har därmed ett värde mellan 0 och 1.

### Värmeläckage

Värmeläckage är ett ställe i byggnadens yttervägg där en lokal värmeförlust uppstått på grund av konstruktionen. Värmeläckage kan leda till ökad risk för mögel.

### Reflekerad temperatur hos ett objekt

Den reflekterade temperaturen är den värmestrålning som inte utgår från själva objektet. Beroende på struktur och material reflekteras strålningen från omgivningen i det objekt som ska mätas och förfalskar alltså det faktiska temperaturresultatet.

## Objektavstånd

Avstånd mellan mätobjektet och mätinstrumentet påverkar den registrerade ystorleken per pixel. Med ökande objektavstånd kan du registrera större objekt.

Avstånd (m)	Storlek infrarödpxlar (mm)	Bredd × höjd infrarött område (m)
0,30	0,85	~ 0,22 × 0,16
0,55	1,56	~ 0,40 × 0,29
1,00	2,84	~ 0,73 × 0,54
2,00	5,69	~ 1,46 × 1,07
5,00	14,22	~ 3,64 × 2,68

## Underhåll och service

### Underhåll och rengöring

Förvara och transportera mätinstrumentet endast i lämplig behållare, som originalförpackningen.

Håll alltid mätinstrumentet rent. En smutsig infraröd sensor (24) kan påverka mätprecisionen.

Vid rengöring får vätska inte tränga in i mätverktyget.

Försök inte att ta bort smuts från den infraröda sensorn (24), kamera (25), högtalare (19) eller mikrofon (16) med spetsiga föremål. Torka inte av den infraröda sensorn och kameran (risk för repor).

Om du vill kalibrera ditt mätinstrument på nytt, kontakta en auktoriserad Bosch-kundtjänst.

Skicka in mätinstrumentet i originalförpackningen för reparation.

Det finns inga delar inuti mätinstrumentet som kan underhållas av användaren. Mätinstrumentet kan förstöras om kåpan öppnas.

### Byta ut knappcellsbatteriet (se bild B)

Vrid ut skruven (5) från knappcellshållaren. Dra ut knappcellshållaren (3) ur mätinstrumentet med ett hjälpverktyg (t.ex. en flat skruvmejsel). Byt ut knappcellsbatteriet. Dra åt skruven (5) igen efter isättning av knappcellshållaren.

### Kundtjänst och applikationsrådgivning

Kundservicen ger svar på frågor beträffande reparation och underhåll av produkter och reservdelar. Explosionsritningar och informationer om reservdelar hittar du också under:

[www.bosch-pt.com](http://www.bosch-pt.com)

Boschs applikationsrådgivnings-team hjälper dig gärna med frågor om våra produkter och tillbehören till dem.

Ange alltid vid förfrågningar och reservdelsbeställningar det 10-siffriga produktnumret som finns på produktens typskylt.

#### Svenska

Bosch Service Center

Telegrafvej 3

2750 Ballerup

Danmark

Tel.: (08) 7501820 (inom Sverige)

Fax: (011) 187691

#### Du hittar fler kontaktoppgifter till service här:

[www.bosch-pt.com/serviceaddresses](http://www.bosch-pt.com/serviceaddresses)

### Transport

De rekommenderade lithiumjonbatterierna är underkastade kraven för farligt gods. Användaren kan utan ytterligare förpliktelser transportera batterierna på allmän väg.

Vid transport genom tredje person (t.ex. flygfrakt eller spedition) ska speciella villkor för förpackning och märkning beaktas. I detta fall en expert för farligt gods konsulteras vid förberedelse av transport.

Batterier får försändas endast om höljet är oskadat. Tejpa öppna kontakter och förpacka batteriet så att det inte kan röras i förpackningen. Beakta även tillämpliga nationella föreskrifter.

### Avfallshantering



Mätverktyg, batteri, tillbehör och förpackning ska omhändertas på miljövänligt sätt för återvinning.



Släng inte mätverktyg och batterier i hushållsavfallet!

### Endast för EU-länder:

Enligt det europeiska direktivet 2012/19/EU om avfall som utgörs av eller innehåller elektrisk och elektronisk utrustning och dess tillämpning i nationell rätt ska förbrukade mätinstrument, och enligt det europeiska direktivet 2006/66/EG felaktiga eller förbrukade batterier, samlas in separat och tillföras en miljöanpassad avfallshantering.

Vid felaktig avfallshantering kan elektriska och elektroniska apparater orsaka skador på hälsa och miljö på grund av potentiellt farliga ämnen.

### Batterier:

#### Li-jon:

Beakta anvisningarna i avsnittet Transport (se „Transport“, Sidan 102).

## Norsk

### Sikkerhetsanvisninger



**Alle anvisningene må leses og følges. Hvis måleverktøyet ikke brukes i samsvar med de foreliggende anvisningene, kan de integrerte beskyttelsesinnretningene bli skadet. TA GODT VARE PÅ ANVISNINGENE.**

- ▶ **Reparasjon av måleverktøyet må kun utføres av kvalifisert fagpersonale og kun med originale reservedeler.** På den måten opprettholdes sikkerheten til måleverktøyet.
- ▶ **Ikke arbeid med måleverktøyet i eksplosjonsutsatte omgivelser – der det befinner seg brennbare væsker, gass eller støv.** I måleverktøyet kan det oppstå gnister som kan antenne støv eller damp.
- ▶ **Batteriet må ikke åpnes.** Det er fare for kortslutning.
- ▶ **Det kan slippe ut damp ved skader på og ikke-forskriftsmessig bruk av batteriet. Batteriet kan brenne eller eksplodere.** Sørg for forsyning av friskluft, og oppsøk lege hvis du får besvær. Dampene kan irritere åndedretsorganene.
- ▶ **Ved feil bruk eller skadet batteri kan brennbar væske lekke ut av batteriet. Unngå kontakt med væsken. Ved tilfeldig kontakt må det skylles med vann. Hvis det kommer væske i øynene, må du i tillegg oppsøke en lege.** Batterivæske som renner ut kan føre til irritasjoner på huden eller forbrenninger.
- ▶ **Batteriet kan bli skadet av spisse gjenstander som spikre eller skrutrekkere eller på grunn av ytre påvirkning.** Resultat kan bli intern kortslutning, og det kan da komme røyk fra batteriet, eller batteriet kan ta fyr, eksplodere eller bli overopphetet.
- ▶ **Når batteriet ikke er i bruk, må det oppbevares i god avstand fra binders, mynter, nøkler, spikre, skruer eller andre mindre metallgjenstander, som kan lage en forbindelse mellom kontaktene.** En kortslutning



mellom batterikontaktene kan føre til forbrenninger eller brann.

- ▶ **Batteriet må bare brukes i produkter fra produsenten.** Kun slik beskyttes batteriet mot farlig overbelastning.
- ▶ **Lad batteriene bare med ladere som anbefales av produsenten.** Det medfører brannfare hvis en lader som er egnet for en bestemt type batterier, brukes med andre batterier.



**Beskytt batteriet mot varme, f.eks. også mot langvarig sollys og ild, skitt, vann og fuktighet.** Det er fare for eksplosjon og kortslutning.



#### ADVARSEL



**Pass på at knappcellerbatteriet ikke er tilgjengelig for barn.** Knappcellerbatterier er farlige.

- ▶ **Knappcellerbatterier må aldri svelges eller føres inn i andre kroppsåpninger. Ved mistanke om at et knappcellerbatteri er svelget eller ført inn i en annen kroppsåpning må lege kontaktes umiddelbart.** Svelging av et knappcellerbatteri kan føre til alvorlige innvendige etseskader og død innen 2 timer.
- ▶ **Pass på at knappcellerbatteriet skiftes ut på riktig måte.** Det er fare for eksplosjon.
- ▶ **Bruk bare knappceller som er angitt i denne bruksanvisningen.** Bruk ikke noen andre knappceller eller en annen energiforsyning.
- ▶ **Du må ikke forsøke å lade knappcellerbatteriet på nytt eller kortslutte det.** Knappcellerbatteriet kan bli utett, eksplodere, brenne og føre til personskader.
- ▶ **Utladete knappcellerbatterier må tas ut og kastes forskriftsmessig.** Utladete knappcellerbatterier kan bli utette og dermed skade produktet eller personer.
- ▶ **Knappcellerbatteriet må ikke overoppheves og ikke kastes på åpen ild.** Knappcellerbatteriet kan bli utett, eksplodere, brenne og føre til personskader.
- ▶ **Du må ikke skade knappcellerbatteriet og ikke ta det fra hverandre.** Knappcellerbatteriet kan bli utett, eksplodere, brenne og føre til personskader.
- ▶ **Et skadet knappcellerbatteri må ikke komme i kontakt med vann.** Litium som lekker ut og vann kan danne hydrogen og dermed føre til brann, eksplosjon eller personskader.
- ▶ **Bruk ikke måleverktøyet hvis det ikke er mulig å lukke dekslet riktig og helt til batterirommet lenger. Ta ut knappcellerbatteriet, og få reparert måleverktøyet.**



**Magneten må ikke komme i nærheten av implantater eller annet medisinsk utstyr som for eksempel pacemakere eller insulinpumper.** Magneten genererer et felt som kan påvirke funksjonen til implantater eller medisinsk utstyr.

#### ▶ **Måleverktøyet må holdes unna magnetiske datalagringsmedier og magnetfølsomt utstyr.**

Virkningen til magnetene kan føre til permanente tap av data.

- ▶ **Beskytt måleverktøyet, spesielt områdene rundt infrarødsensoren, høyttaleren og mikrofonen, mot fuktighet, snø, støv og smuss. Det kan hende det er dugg eller skitt på infrarødsensoren, slik at måleresultatene blir feil.** Feil instrumentinnstillinger og andre atmosfæriske forhold kan føre til feilmålinger. Objekter kan bli vist med for høy eller for lav temperatur, noe som kan føre til fare ved berøring.

- ▶ **Store temperaturforskjeller i et varmebilde kan føre til at også høye temperaturer vises med en farge som assosieres med lave temperaturer.** Berøring av en slik flate kan føre til forbrenninger.

- ▶ **Korrekte temperaturmåling er bare mulig hvis den innstilte emisjonsgraden og emisjonsgraden til objektet stemmer overens.** Objekter kan bli vist med for høy eller for lav temperatur, noe som kan føre til fare ved berøring.

- ▶ **Rettt aldri måleverktøyet direkte mot solen eller mot CO<sub>2</sub>-høyttelseslasere.** Det kan føre til skade på detektoren.

- ▶ **Sett aldri fra deg måleverktøyet på en slik måte at det hviler på batteriet.** Det kan lett velte. Det kan føre til personskader.

## Produktbeskrivelse og ytelsestypifikasjoner

Se illustrasjonene i begynnelsen av bruksanvisningen.

### Forskriftsmessig bruk

Dette termiske kameraet er beregnet brukt til berøringsløs måling av overflatetemperaturer.

Det viste varmebildet illustrerer temperaturfordelingen i det termiske kameraets synsfelt og gir dermed mulighet til å fremstille temperaturavvik med forskjellige farger.

Ved riktig bruk kan flater og objekter dermed undersøkes berøringsløst for temperaturforskjeller og -avvik, slik at man kan lokalisere komponenter og/eller eventuelle svake punkter, f.eks.:

- varmeisolering/isolering (f.eks. detektering av kuldebroer),
- aktive oppvarmings- og varmtvannsrør (f.eks. gulvvarme) i gulv og vegger,
- overopphevede elektriske komponenter (f.eks. sikringer eller klemmer),
- defekte eller skadde maskindeler (f.eks. overoppheving på grunn av defekte kulelagre).

Måleverktøyet er ikke egnet for temperaturmåling på gasser.

Måleverktøyet må ikke brukes til medisinske formål på mennesker.

Se [www.bosch-professional.com/thermal](http://www.bosch-professional.com/thermal) for informasjon om bruk til veterinærmedisinske formål.



Målevertkøyet er egnet for bruk innen- og utendørs.

### Illustrerte komponenter

Nummereringen av de illustrerte komponentene refererer til bildet av målevertkøyet på illustrasjonssiden.

- (1) Magnet
- (2) Beskyttelsehette for visuelt kamera og IR-sensor
- (3) Holder for knappcellebatteri
- (4) Serienummer
- (5) Skruer til holder for knappcellebatteri
- (6) Deksel for USB-plugg
- (7) USB Type-C®-plugg<sup>a)</sup>
- (8) Pil opp
- (9) Knapp for målefunksjoner **Func**
- (10) Bytte av temperaturskala automatisk – fast/funksjonsknapp høyre
- (11) Pilknapp høyre
- (12) På/av-knapp
- (13) Pilknapp ned
- (14) Lagre-knapp
- (15) Pil venstre
- (16) Mikrofon
- (17) Knapp for galleri/funksjonsknapp venstre
- (18) Display
- (19) Høytaler
- (20) Batterirom
- (21) Utløserknapp for batteri<sup>b)</sup>

- (22) Oppladbart batteri<sup>b)</sup>
- (23) Knapp for pause/start måling
- (24) IR-sensor
- (25) Visuelt kamera
- (26) USB Type-C®-kabel

- a) USB Type-C® og USB-C® er varemerker som tilhører USB Implementers Forum.
- b) **Illustrert eller beskrevet tilbehør inngår ikke i standardleveransen.**

### Visningselementer

- (a) Indikator for klokkeslett/dato
- (b) Indikator for gjennomsnittstemperatur
- (c) Indikator for reflektert temperatur
- (d) Indikator for emisjonsfaktor
- (e) Indikator for Wi-Fi® slått på/av<sup>a)</sup>
- (f) Ladenivåindikator
- (g) Indikator for maksimal overflatetemperatur i måleområdet
- (h) Skala
- (i) Indikator for minimal overflatetemperatur i måleområdet
- (j) Symbol for låsing av temperaturskala
- (k) Indikator for overoppvarmet punkt (eksempel)
- (l) Trådkors med temperaturvisning
- (m) Indikator for kaldt punkt (eksempel)
- (n) Gallerisymbol

- a) Wi-Fi® er et registrert varemerke som tilhører Wi-Fi Alliance®.

### Tekniske data

Termisk kamera	GTC 600 C
Artikkelnummer	<b>3 601 K83 501</b>
IR-sensorens oppløsning	256 × 192 px
Termisk følsomhet <sup>A)</sup>	≤ 50 mK
Spektralområde	8–14 μm
Synsfelt (FOV) <sup>B)</sup>	40° × 30°
Fokusavstand <sup>B)</sup>	≥ 0,3 m
Fokus	Fast
Bilderepetisjonsfrekvens varmebilde	≤ 9 Hz
Måleområde overflatetemperatur <sup>B)</sup>	-20 °C ... +600 °C
Målenøyaktighet overflatetemperatur <sup>B)(C)(D)</sup>	
-20 °C ... ≤ +10 °C	±4 °C
> +10 °C ... ≤ +100 °C	±2 °C
> +100 °C	±2 %
Temperaturopløsning	0,1 °C
Displaytype	TFT
Displaystørrelse	3,5"
Oppløsning display	320 × 240 px

Termisk kamera	GTC 600 C
Oppløsning integrert visuelt kamera	640 × 480 px
Bildeformat	.jpg
Audioformat	.wav
Lagrede elementer per lagringsprosess	1 × varmebilde (skjermbilde), 1 × vanlig bilde inkl. temperaturverdier (metadata), eventuelt 1 × talenotat
Maks. antall bilder i internt bildeminne	600
Maks. antall bilder med 10 s talenotat i det interne bildeminnet	350
Maks. brukshøyde over referansehøyde	2000 m
Forurensningsgrad i henhold til IEC 61010-1	2 <sup>E)</sup>
Relativ luftfuktighet maks. <sup>B)</sup>	90 %
Oppladbart batteri (li-ion)	12 V
Batteritid (li-ion) <sup>F)</sup> G)	8 t
Strømforsyning systemtid	CR 2032 (3 V litium-batteri)
USB-standard	2.0
USB-grensesnitt	USB Type-C®
Tilkoblingsmulighet trådløs	WLAN
Sendeeffekt WLAN maks.	< 20 mW
Driftsfrekvensområde WLAN	2402–2480 MHz
Vekt i samsvar med EPTA-Procedure 01:2014	0,61–0,82 kg <sup>F)</sup>
Mål (lengde × bredde × høyde)	115 × 102 × 231 mm
Kapslingsgrad (unntatt batteri, i oppreist posisjon)	IP54
Anbefalt omgivelsestemperatur ved lading	0 °C ... +35 °C
Tillatt omgivelsestemperatur	
– Under drift	–10 °C ... +50 °C
– Ved lagring med batteri	–20 °C ... +50 °C
– Ved lagring uten batteri	–20 °C ... +70 °C
Anbefalte oppladbare batterier	GBA 12 V
Anbefalte ladere	GAL 12... GAX 18...

A) Ifølge standard VDI 5585 (gjennomsnittsverdi)

B) Ifølge standard VDI 5585

C) Ved omgivelsestemperatur på 20–23 °C og emisjonsfaktor på > 0,999, måleavstand: 0,3 m, driftstid: > 5 min, apertur på 60 mm

D) i tillegg til bruksavhengig avvik (f.eks. refleksjon, avstand, omgivelsestemperatur)

E) Det oppstår bare ikke-ledende smuss, men det forventes nå og da forbigående ledeevne forårsaket av kondens.

F) Avhengig av batteriet

G) ved omgivelsestemperatur på **20–30 °C**

Serienummeret **(4)** på typeskiltet identifiserer måleverkøyet entydig.

## Batteri

### Lade batteriet

- **Bruk bare laderne som er oppført i de tekniske spesifikasjonene.** Bare disse laderne er tilpasset til li-ion-batteriene som brukes i måleverkøyet ditt.

**Merknad:** I samsvar med internasjonale transportforskrifter blir litium-ion-batterier levert delvis ladet. For å sikre full

effekt fra batteriet må du lade det helt opp før første gangs bruk.

### Sette inn batteriet

Skyv det oppladde batteriet inn i batteriholderen til det låses ordentlig.

## Ta ut batteriet

For å ta ut batteriet trykker du på utløserknappene og trekker batteriet ut. **Ikke bruk makt.**

## Regler for optimal bruk av oppladbare batterier

Beskytt batteriet mot fuktighet og vann.

Batteriet må oppbevares ved temperatur fra  $-20^{\circ}\text{C}$  til  $50^{\circ}\text{C}$ . Du må for eksempel ikke la det ligge i bilen om sommeren.

En vesentlig kortere driftstid etter oppladingen er et tegn på at batteriet er oppbrukt og må skiftes ut.

Følg anvisningene om kassering.

## Bruk

- ▶ **Beskytt måleverktøyet mot fuktighet og direkte sollys.**
- ▶ **Måleverktøyet må ikke utsettes for ekstreme temperaturer eller temperatursvingninger.** La det for eksempel ikke ligge lenge i bilen. Ved store temperatursvingninger bør måleverktøyet tempereres før det brukes. Ved ekstreme temperaturer eller temperatursvingninger kan måleverktøyets presisjon svekkes.
- ▶ **Pass på riktig akklimatisering av måleverktøyet.** Ved store temperatursvingninger kan akklimatiseringen ta opptil **60** minutter. Dette kan for eksempel være tilfellet hvis du lagrer måleverktøyet i en kald bil og deretter foretar en måling i en varm bygning.
- ▶ **Unngå kraftige støt mot måleverktøyet eller at det faller ned.** Hvis måleverktøyet har vært utsatt for sterk ytre påvirkning eller ikke fungerer som det skal, bør du få det inspisert i et autorisert **Bosch**-serviceverksted.

## Igangsetting

### Slå på/av

Fell opp beskyttelseshetten **(2)** når du skal måle. **Under arbeidet må du passe på at ikke IR-sensoren blir tildekket eller skjult.**

For å **slå på** måleverktøyet trykker du på av/på-knappen **(12)**. En startsekvens vises på displayet **(18)**. Etter startsekvensen begynner måleverktøyet umiddelbart å måle, og det fortsetter målingen kontinuerlig helt til verktøyet blir slått av.

**Merknad:** De første minuttene kan det hende at måleverktøyet justeres automatisk flere ganger, ettersom sensor- og omgivelsestemperaturen ikke har blitt tilpasset til hverandre ennå. Denne nye sensorjusteringen gir mulighet til nøyaktig måling.

I dette tidsrommet kan det hende at temperaturvisningen er markert med  $\sim$ . Under sensorjusteringen fryses varmebildet en kort stund. Denne effekten forsterkes ved store variasjoner i omgivelsestemperaturen. Hvis mulig bør du derfor slå på måleverktøyet noen minutter før du begynner å måle, slik at temperaturen stabiliseres.

For å **slå av** måleverktøyet trykker du på av/på-knappen **(12)** igjen. Måleverktøyet lagrer alle innstillingene og slås av. For

trygg transport av måleverktøyet lukker du beskyttelseskappen **(2)**.

I hovedmenyen kan du velge om og etter hvor lang tid måleverktøyet skal slås av automatisk (se „Hovedmeny“, Side 108).

Hvis temperaturen til batteriet eller måleverktøyet ikke er i samsvar med driftstemperaturen som er angitt i de tekniske spesifikasjonene, slås måleverktøyet automatisk av etter en kort advarsel (se „Feil – Årsak og løsning“, Side 111). La måleverktøyet få driftstemperatur, og slå det på igjen.

## Forberedelse for måling

### Stille inn emisjonsfaktor for målinger av overflatetemperatur

Et objekts emisjonsfaktor avhenger av materialet og strukturen på overflaten. Den angir hvor mye IR-varmestraling objektet avgir sammenlignet med et ideelt varmestralingslegeme (svart legeme, emisjonsfaktor  $\epsilon = 1$ ) og har dermed en verdi mellom 0 og 1.

Når overflatetemperaturen skal bestemmes, måles den naturlige IR-varmestralingen fra måleobjektet berøringsfritt. For riktig måling må emisjonsfaktoren som er stilt inn på måleverktøyet kontrolleres og eventuelt tilpasses til måleobjektet **før hver måling**.

Emisjonsfaktorene som er stilt inn på måleverktøyet er veiledende.

Du kan velge en av de forhåndsinnstilte emisjonsfaktorene eller angi en nøyaktig verdi. Still inn ønsket emisjonsfaktor via menyen **<Måling>** → **<Emisjonsfaktor>** (se „Hovedmeny“, Side 108).

- ▶ **Riktig temperaturmåling forutsetter at innstilt emisjonsfaktor og objektets emisjonsfaktor stemmer overens.**

Jo lavere emisjonsfaktoren er, desto større blir innflytelsen på det reflekterte måleresultatet. Tilpass derfor alltid den reflekterte temperaturen ved endring av emisjonsfaktoren. Still inn den reflekterte temperaturen via menyen **<Måling>** → **<Reflektert temp.>** (se „Hovedmeny“, Side 108).

Antatte temperaturforskjeller som vises av måleverktøyet kan skyldes forskjellige temperaturer og/eller forskjellige emisjonsfaktorer. Ved svært forskjellige emisjonsfaktorer kan de viste temperaturforskjellene avvike merkbart fra de faktiske.

Hvis det er flere måleobjekter med forskjellig materiale eller forskjellig struktur i måleområdet, er de viste temperaturverdiene bare nøyaktige for objektene som passer med den innstilte emisjonsfaktoren. For alle andre objekter (med andre emisjonsfaktor) kan de viste fargeforskjellene brukes som en indikasjon på temperaturforhold.

### Informasjon om målebetingelsene

Sterkt reflekterende eller blanke overflater (for eksempel blanke fliser eller blanke metaller) kan påvirke de viste resultatene sterkt eller føre til feil resultater. Ved behov maskerer du eventuelt måleflaten med en mørk, matt teip

med god varmeledningsevne. La teipen kort få ta opp overflatetemperaturen.

I forbindelse med reflekterende overflater må du passe på at målevinkelen er gunstig, slik at reflektert varmestråling fra andre objekter ikke påvirker resultatet. Ved målinger vertikalt forfra kan for eksempel kroppsvarmen din påvirke målingen. Ved plane flater kan dermed konturene og temperaturen til kroppen din vises (reflektert verdi), og disse stemmer ikke overens med den egentlige temperaturen på den målte overflaten (verdien for utstråling eller overflatens faktiske verdi).

Måling gjennom transparente materialer (f.eks. glass eller transparent plast) er på grunn av funksjonsprinsippet ikke mulig.

Måleresultatene blir desto mer nøyaktige og pålitelige jo bedre og mer stabile målebetingelsene er. Ikke bare store temperatursvingninger i omgivelsesforholdene er relevante, også store svingninger i temperaturene til det målte objektet kan påvirke nøyaktigheten.

IR-temperaturmålingen påvirkes av røyk, damp/høy luftfuktighet eller støvholdig luft.

Råd for mer nøyaktige målinger:

- Stå så nær måleobjektet som mulig, slik at du minimerer forstyrrelsene mellom deg og måleflaten.
- Luft ut innvendige rom før målingen, spesielt hvis luften er skitten eller svært fuktig. La rommet utligne temperaturen en stund etter luftingen til den har oppnådd den vanlige temperaturen igjen.

#### Tilordning av temperaturene ved bruk av skalaen

På høyre side av displayet vises skalaen (**h**). Verdiene øverst og nederst er basert på maksimums- (**g**) hhv. minimumstemperaturen (**i**) som er registrert i varmebildet. For skalaen vurderes **99,9 %** av pikslene totalt. En farge blir tilordnet en temperaturverdi på bildet ved en jevn (lineær) fordeling.

Ved hjelp av de forskjellige fargenyansene kan dermed temperaturer tilordnes innenfor disse to grenseverdiene. En temperatur som er nøyaktig mellom maksimums- og minimumsverdien er for eksempel tilordnet det midtre fargeområdet på skalaen.



For å bestemme temperaturen på et konkret område beveger du målevertøyet slik at trådkorset med temperaturvisningen (**l**) er rettet mot det ønskede punkt eller området. I den automatiske innstillingen fordeles skalaens fargespekter alltid lineært (= jevnt) innenfor maksimums- hhv. minimumstemperaturen over hele måleområdet.

Målevertøyet viser alle de målte temperaturene i måleområdet i forhold til hverandre. Hvis varmen vises som blålig i fargepaletten på et område, for eksempel i en grafikk med farger, betyr dette at de blålige områdene hører til de kaldere måleverdiene i det gjeldende måleområdet. Disse

områdene kan imidlertid ha en temperatur som potensielt kan føre til personsaker. Du må derfor alltid kontrollere de viste temperaturene på skalaen eller direkte på trådkorset.

## Funksjoner

### Tilpasse fargene i fremstillingen

Avhengig av målesituasjonen kan forskjellige fargepaletter lette analysen av varmebildet og vise objekter eller forhold tydeligere på displayet. De målte temperaturene påvirkes ikke av dette. Det er bare fremstillingen av temperaturverdiene som endres.

For å bytte fargepalett lar du målevertøyet være i målemodus og trykker høyre- (**11**) eller venstre-pilen (**15**).

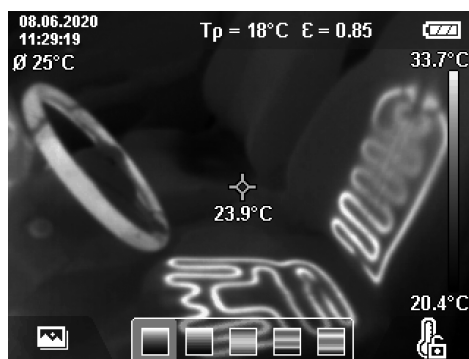

### Varmebilde og vanlig bilde over hverandre

For bedre orientering (= tilordning av det viste varmebildet til sted i rommet) kan et vanlig bilde legges oppå ved utlignede temperaturområder.

**Merknad:** Når et vanlig bilde og et varmebilde legges over hverandre, dekker de hverandre nøyaktig ved en avstand på 0,55 m. På grunn av funksjonsprinsippet vil det oppstå en forskyvning mellom det vanlige bildet og varmebildet ved forskjellige avstander fra måleobjektet. Denne forskyvningen kan utlignes med spesielle Bosch-applikasjoner. Du finner informasjon om applikasjonene og kompatibiliteten til disse på målevertøyetts produktside eller på [www.bosch-professional.com/thermal](http://www.bosch-professional.com/thermal).

Du har følgende muligheter med målevertøyet:

- **100 % IR-bilde**  
Bare varmebildet vises.
- **Bilde-i-bilde**  
Det viste varmebildet beskjæres, og området rundt vises som vanlig bilde. Denne innstillingen gjør det lettere å fastslå plasseringen av måleområdet.
- **Transparent**  
Det viste varmebildet legges transparent over det vanlige bildet. Dette gjør det lettere å se objekter.

Du kan velge innstilling ved å trykke på opp- (**8**) eller ned-pilen (**13**).



### Låse skalaen

Fargefordelingen på varmebildet tilpasses automatisk, men tilpassingen kan også låses med den høyre funksjonsknappen (10). Dette gjør det mulig ikke bare å sammenligne varmebilder som er tatt ved forskjellige temperaturforhold (for eksempel ved kontroll av flere rom med hensyn til kuldebroer), men også å skjule et ekstremt kaldt eller varmt objekt på varmebildet som ville gitt en feil fremstilling (for eksempel en radiator som varmt objekt ved søking etter kuldebroer).

For å skifte til automatisk skala igjen trykker du på nytt på den høyre funksjonsknappen (10). Temperaturene vises nå dynamisk igjen og tilpasser seg til de målte minimums- og maksimumsverdiene.

### Målefunksjoner

For å åpne flere funksjoner som kan være nyttige i visningen trykker du på knappen **Func (9)**. Bla gjennom de viste alternativene med venstre- (15) hhv. høyrepilen (11) for å velge en funksjon. Velg en funksjon, og trykk på knappen **Func (9)** igjen.

Du kan velge mellom disse målefunksjonene:

#### - <Automatisk>

Fargene fordeles automatisk på varmebildet.

**Merknad:** For at en høy nøyaktighet skal kunne sikres for hele måleområdet, utføres målingen i 2 temperaturområder. I målefunksjonen <Automatisk> velger måleverktøyet automatisk det egnede temperaturområdet ved hjelp av temperaturfordelingen på varmebildet. Det blir da fastsatt hvor mange måleverdier som ligger over en bestemt temperaturgrense. Hvis svært små, men varme objekter skal måles, kan det hende at det lave temperaturområdet som er uegnet for høye temperaturer velges. Dette vises av symbolet ~ foran. Du må da skifte til målefunksjonen <Manuelt> der fargefordelingen stemmer overens med det innstilte temperaturområdet.

#### - <Varmesøker>

I denne målefunksjonen vises bare de høyere temperaturene i måleområdet som varmebilde. Området utenfor disse høyere temperaturene vises som vanlig bilde i gråtoner. Fremstillingen i gråtoner hindrer at

objekter feilaktig assosieres med temperaturer (for eksempel rød ledning i koblingsskapet ved søking etter overopphetede komponenter). Tilpass skalaen med opp- (8) og ned-pilen (13). Det viste temperaturområdet forstørres eller forminskes da som varmebilde.

Måleverktøyet måler fortsatt minimums- og maksimumstemperaturer og viser disse i endene av skalaen (h).

#### - <Kuldesøker>

I denne målefunksjonen vises bare de lavere temperaturene i måleområdet som varmebilde. Området utenfor disse lavere temperaturene vises som vanlig bilde i gråtoner, slik at ikke objekter med farger feilaktig skal assosieres med temperaturer (for eksempel blå vindusramme ved søking etter mangelfull isolasjon). Tilpass skalaen med opp- (8) og ned-pilen (13). Det viste temperaturområdet forstørres eller forminskes da som varmebilde. Måleverktøyet måler fortsatt minimums- og maksimumstemperaturer og viser disse i endene av skalaen (h).

#### - <Manuelt>

Hvis det måles svært forskjellige temperaturer i varmebildet (for eksempel radiator som varmt objekt ved undersøkelse av kuldebroer), fordeles de tilgjengelige fargene på et stort antall temperaturverdier i området mellom maksimums- og minimumstemperaturen. Dette kan føre til at små temperaturforskjeller ikke lenger kan vises detaljert. For å få en mer detaljert fremstilling av temperaturområdet som skal undersøkes følger du denne fremgangsmåten: Etter at du har byttet til modusen <Manuelt>, kan du stille inn maksimums- hhv. minimumstemperaturen. På den måten kan du bestemme temperaturområdet som er relevant for deg og som du ønsker å se små forskjeller i. Innstillingen <Nullstill skala> tilpasser skalaen igjen automatisk til de målte verdiene i synsfeltet til IR-sensoren.

### Hovedmeny

For å komme til hovedmenyen trykker du først på knappen **Func (9)** for å åpne målefunksjonene. Deretter trykker du på den høyre funksjonsknappen (10).

#### - <Måling>

##### • <Emisjonsfaktor> (d)

For enkelte av de vanligste materialene er det mulig å velge mellom lagrede emisjonsfaktorer. For å gjøre det lettere å søke er verdiene samlet i grupper i katalogen for emisjonsfaktor. Velg først passende kategori i menypunktet <Materiale>, og deretter passende materiale. Den tilhørende emisjonsfaktoren vises i raden nedenfor. Hvis du kjenner den nøyaktige emisjonsfaktoren til måleobjektet, kan du også angi denne som verdi under menypunktet <Emisjonsfaktor>.

Hvis du ofte måler de samme materialene, kan du lagre 5 emisjonsfaktorer som favoritter og raskt hente frem disse via den øverste linjen (nummerert fra 1 til 5).

##### • <Reflektert temp.> (c)

Innstillingen av denne parameteren kan forbedre

måleresultatet, spesielt i forbindelse med materialer med lav emisjonsfaktor (= høy refleksjon). I enkelte situasjoner (spesielt i rom innendørs) tilsvarer den reflekterte temperaturen omgivelsestemperaturen. Hvis objekter med store temperaturavvik i nærheten av sterkt reflekterende objekter kan påvirke målingen, bør du tilpasse denne verdien.

#### - <Visning>

##### • <Midtpunkt> (l)

Punktet vises i midten av varmebildet og viser den målte temperaturverdien på dette stedet.

##### • <Varmt punkt> (k): <PÅ>/<AV>

Det varmeste punktet (= målepiksel) markeres av et rødt trådkors på varmebildet. Dette gjør det lettere å søke etter kritiske steder (for eksempel løs kontaktklemme i koblingsskapet). For at målingen skal bli så nøyaktig som mulig, fokuserer du måleobjektet i midten av displayet (186 × 140 px). Dermed vises også den tilsvarende temperaturverdien til dette måleobjektet.

##### • <Kaldt punkt> (m): <PÅ>/<AV>

Det kaldeste punktet (= målepiksel) markeres av et blått trådkors på varmebildet. Dette gjør det lettere å søke etter kritiske steder (for eksempel utett sted rundt et vindu). For at målingen skal bli så nøyaktig som mulig, fokuserer du måleobjektet i midten av displayet (186 × 140 px).

##### • <Fargeskala> (h): <PÅ>/<AV>

##### • <gjennomsnittstemp.> (b): <PÅ>/<AV>

Gjennomsnittstemperaturen (b) vises oppe til venstre på varmebildet (gjennomsnittstemperatur av alle de målte verdiene på varmebildet). Dette kan gjøre det lettere for deg å bestemme den reflekterte temperaturen.

#### - <WiFi> (e): <PÅ>/<AV>

(se „Dataoverføring“, Side 110)

#### - <Verktøy>

##### • <Språk>

Under dette menypunktet kan du velge språket som skal brukes på displayet.

##### • <Tid og dato> (a)

For å endre tid og dato på målevertøyet åpner du undermenyen <Tid og dato>. I denne undermenyen kan du i tillegg til å stille inn tid og dato også endre formatet for tids- og datovisningen. For å lukke undermenyene <Tid> og <Dato> trykker du på den høyre funksjonsknappen (10) for å lagre innstillingene eller den venstre funksjonsknappen (17) for å forkaste endringene.

##### • <Utkoblingstid>

Under dette menypunktet kan du velge hvor lang tid som skal gå før målevertøyet slås av automatisk hvis ingen knapp trykkes. Du kan også deaktivere den automatiske utkoblingen ved å velge innstillingen <Aldri>.

##### • <WiFi-innst.>

Under dette menypunktet kan du stille inn en annen Wi-Fi®-kanal eller generere en ny Wi-Fi®-nøkkel.

##### • <Høy lyd kvalitet>

Under dette menypunktet kan du tilpasse kvaliteten til lydfilen som er spilt inn via talenotat. Merk at høy lyd kvalitet trenger mer minneplass.

##### • <Verktøyinformasjon>

Under dette menypunktet kan du hente frem informasjon om målevertøyet. Der finner du målevertøyets serienummer og informasjon om den installerte programvareversjonen.

##### • <Fabrikkinnstillinger>

Under dette menypunktet kan du tilbakestille målevertøyet til fabrikkinnstillingene og slette alle data permanent. Dette kan noen ganger ta flere minutter. Trykk på høyrepilknappen (11) i <Mer> til for å komme til undermenyen. Trykk deretter på den høyre funksjonsknappen (10) for å slette alle filene eller den venstre funksjonsknappen (17) for å avbryte.

For å lukke en hvilken som helst meny og gå tilbake til standardvisningsskjerm bildet kan du også trykke på måleknappen (23).

### Oppdatering av målevertøyets programvare

Ved behov kan du oppdatere programvaren til målevertøyet via USB Type-C®-grensesnittet. Du finner informasjon om dette på

[www.bosch-professional.com/thermal-update](http://www.bosch-professional.com/thermal-update).

### Dokumentasjon av måleresultater

#### Lagre måleresultater

Målevertøyet begynner å måle like etter at det har blitt slått på og fortsetter kontinuerlig å måle helt til det slås av.

For å lagre et bilde retter du kameraet mot det ønskede måleobjektet og trykker på lagre-knappen (14). Bildet lagres i det interne minnet til målevertøyet. Alternativt kan du trykke på måleknappen (23) (pause). Målingen fryses og vises på displayet. Dette gjør det mulig å undersøke bildet nøye og foreta en tilpassing (for eksempel fargepaletten). Hvis du ikke ønsker å lagre det frysede bildet, starter du målemodusen igjen med måleknappen (23). Hvis du ønsker å lagre bildet i det interne minnet til målevertøyet, trykker du på lagre-knappen (14).

#### Ta opp et talenotat

Du kan ta opp et talenotat med informasjon om omgivelsesforhold eller med ytterligere opplysninger om det lagrede varmebildet. Dette lagres i tillegg til varmebildet og det vanlige bildet og kan overføres senere.

Det anbefales å ta opp et talenotat for å sikre bedre dokumentasjon.

Et talenotat tas opp i galleriet. Følg denne fremgangsmåten:

- Trykk på den venstre funksjonsknappen (17) for å komme til galleriet.
- Trykk på knappen **Func** (9). Opptaket begynner. Ta opp all relevant informasjon.
- For å avslutte opptaket trykker du på knappen **Func** (9) igjen eller den høyre funksjonsknappen (10).



- For å **avbryte** opptaket trykker du på den venstre funksjonsknappen **(17)**. Etter opptaket kan du høre på talenotatet.
- For å **høre på** talenotatet trykker du på **Func (9)** igjen. Opptaket spilles av.
  - For å **avbryte avspillingen midlertidig** trykker du på den høyre funksjonsknappen **(10)**. For å fortsette avspillingen av opptaket trykker du på den høyre funksjonsknappen **(10)** igjen.
  - For å **stoppe** avspillingen trykker du på den venstre funksjonsknappen **(17)**.

For å ta opp et nytt talenotat sletter du det eksisterende talenotatet og starter et nytt opptak.

Viktig under et opptak:

- Mikrofonen **(16)** befinner seg ved mikrofonsymbolet bak tastaturet. Snakk i retning mikrofonen.
- Maksimal lengde på opptaket 30 sekunder.

### Hente frem lagrede bilder

For å hente frem lagrede varmebilder følger du denne fremgangsmåten:

- Trykk på den venstre funksjonsknappen **(17)**. Det sist lagrede bildet vises på displayet.
- For å veksle mellom de lagrede varmebildene trykker du på høyre- **(11)** eller venstrepilkknappen **(15)**.

I tillegg til varmebildet har også det vanlige bildet blitt lagret. For å hente frem dette trykker du på ned-bilen **(13)**.

Ved å trykke på opp-pilen **(8)** kan du også få en fullskjermvisning av varmebildet. I fullskjermvisningen skjules tittellinjen etter 3 sekunder, slik at du kan se alle detaljene i varmebildet.

Med opp- **(8)** og ned-pilen **(13)** kan du veksle mellom visningene.

### Slette lagrede bilder og talenotater

For å slette enkelte av eller alle varmebildene bytter du til gallerivisningen:

- Trykk på den høyre funksjonsknappen **(10)** under papirkurvsymbolet. En undermeny åpnes. Her kan du velge om bare dette bildet, bare det tilhørende talenotatet (hvis du har tatt opp et talenotat) eller alle bildene skal slettes. Hvis du bare ønsker å slette dette bildet eller talenotatet, bekrefter du med knappen **Func (9)**.
- Hvis du ønsker å slette alle bildene, trykker du på knappen **Func (9)** eller den høyre funksjonsknappen **(10)** og bekrefter i tillegg med den høyre funksjonsknappen **(10)** eller avbryter slettingen ved å trykke på den venstre funksjonsknappen **(17)**.

Datafragmenter i bildene blir værende i bildet og kan rekonstrueres. For å slette permanent velger du **<Verktøy>** → **<Fabrikkinnstillinger>** i hovedmenyen.

## Dataoverføring

### Dataoverføring via USB-grensesnitt

Åpne dekselet til USB Type-C®-pluggen **(6)**. Koble måleverktøyet USB Type-C®-plugg **(7)** til datamaskinen ved bruk av den medfølgende USB Type-C®-kabelen **(26)**.

Slå deretter på måleverktøyet med av/på-knappen **(12)**.

Åpne filbehandlingen på datamaskinen, og velg stasjonen

**GTC 600 C**. De lagrede filene kan kopieres fra måleverktøyet interne minne, flyttes til datamaskinen eller slettes.

Når den ønskede operasjonen er avsluttet, kobler du som standard stasjonen fra datamaskinen og slår deretter av måleverktøyet med av/på-knappen **(12)** igjen.

**Obs!** Logg alltid stasjonen fra operativsystemet (utlås stasjonen) først, ellers kan det interne minnet til måleverktøyet bli skadet.

Fjern USB Type-C®-kabelen **mens** verktøyet er i målemodus, og lukk dekselet **(6)**.

Sørg for at dekselet til USB-grensesnittet alltid er lukket, slik at ikke støv eller vannsprut kan trenge inn i huset.

**Merknad:** Koble måleverktøyet utelukkende til en datamaskin via USB. Måleverktøyet kan bli skadet hvis det kobles til andre enheter.

**Merknad:** USB Type-C®-grensesnittet skal bare brukes til dataoverføring. Det kan ikke brukes til batterilading.

### Behandling av varmebildene

Du kan behandle de lagrede varmebildene med spesielle Bosch-applikasjoner. Du finner informasjon om applikasjonene og kompatibiliteten til disse på måleverktøyet produktside eller på [www.bosch-professional.com/thermal](http://www.bosch-professional.com/thermal).

### Dataoverføring via trådløst lokalt nettverk (WLAN)

Måleverktøyet har et Wi-Fi®-grensesnitt som gir mulighet til trådløs overføring av de lagrede bildene fra måleverktøyet til en mobil enhet.

Spesielle Bosch-applikasjoner (apper) står til disposisjon for bruk av denne. Disse kan lastes ned fra de forskjellige appbutikkene, avhengig av enhetstypen:









Bosch-applikasjonene gir mulighet til flere funksjoner (i tillegg til den trådløse overføringen av bildene dine) og forenkler den påfølgende behandlingen og sendingen av måledataene (for eksempel via e-post). Du finner informasjon om systemkrav for en Wi-Fi®-forbindelse på Boschs nettside [www.bosch-professional.com/thermal](http://www.bosch-professional.com/thermal). For å aktivere eller deaktivere Wi-Fi®-forbindelsen på måleverktøyet åpner du hovedmenyen, går til valget **<Wi-Fi>** med knappene og aktiverer eller deaktiverer denne. Når Wi-Fi® er aktivert, vises **(e)** på displayet. Kontroller at Wi-Fi®-grensesnittet er aktivert på den mobile enheten. Etter at Bosch-applikasjonen er startet, kan (ved aktiverte Wi-Fi®-moduler) forbindelsen mellom den mobile enheten



og måleverktøyet opprettes. Følg anvisningene i applikasjonen (appen).

## Feil – Årsak og løsning

Hvis det oppstår en feil, starter måleverktøyet på nytt, og det kan deretter brukes igjen. Oversikten nedenfor med vedvarende feilmeldinger kan hjelpe deg hvis dette ikke skulle skje.

Feil	Årsak	Løsning
Måleverktøyet kan ikke slås på.	Tomt batteri	Lad batteriet.
	Batteriet er for varmt eller for kaldt	La batteriet få riktig temperatur, eller skift det ut.
	Måleverktøyet er for varmt eller for kaldt	La måleverktøyet få driftstemperatur.
	Fullt bildeminne	Overfør bildene til et annet lagringsmedium ved behov (for eksempel datamaskin). Slett deretter bildene fra det interne minnet.
	Defekt bildeminne	Formater det interne minnet ved å slette alle bildene. Hvis problemet vedvarer, sender du måleverktøyet til et autorisert Bosch-serviceverksted.
	Langsom dataoverføring ved Wi-Fi®-forbindelse	Bytt Wi-Fi®-kanal (under <b>&lt;Verktøy&gt;</b> → <b>&lt;Wi-Fi-innst.&gt;</b> → <b>&lt;Wi-Fi-kanal&gt;</b> i hovedmenyen).
	Måleverktøyet gjenkjennes ikke av datamaskinen.	Kontroller om driveren på datamaskinen er oppdatert. Det kan hende datamaskinen må ha en nyere versjon av operativsystemet.
Måleverktøyet kan ikke kobles til en datamaskin.	USB-kontakt eller USB-kabel defekt	Kontroller om det er mulig å koble måleverktøyet til en annen datamaskin. Hvis ikke sender du måleverktøyet til et autorisert Bosch-serviceverksted.
	Tomt knappcellebatteri	Skift ut knappcellebatteriet (se „Bytte knappcellebatteri (se bilde B)”, Side 112), og bekreft utskiftingen.
	Måleverktøyet er defekt	Send måleverktøyet til et autorisert Bosch-serviceverksted.

## Begrepsforklaringer

Du finner mer informasjon på [www.bosch-professional.com/thermal](http://www.bosch-professional.com/thermal).

### IR-varmestråling

IR-varmestrålingen er en elektromagnetisk stråling som utstråles fra alle legemer over 0 K (-273 °C). Mengden stråling avhenger av temperaturen og emisjonsfaktoren til legemet.

### Emisjonsgrad

Et objekts emisjonsfaktor avhenger av materialet og strukturen på overflaten. Den angir hvor mye IR-varmestråling objektet avgir sammenlignet med et ideelt varmestrålingslegeme (svart legeme, emisjonsfaktor  $\epsilon = 1$ ) og har dermed en verdi mellom 0 og 1.

### Kuldebro

Begrepet kuldebro brukes om et sted ytterveggen til en bygning der det på grunn av konstruksjonen oppstår et lokalt høyt varmetap.

Kuldebroer kan føre til økt fare for mugg.

### Reflektert temperatur / et objekts refleksjonsegenskaper

Den reflekterte temperaturen er varmestrålingen som ikke kommer fra objektet selv. Avhengig av struktur og materiale reflekteres omgivelsesstråling i objektet som skal måles og fører dermed til at det egentlige temperaturresultatet blir feil.

### Objektavstand

Avstanden mellom måleobjektet og måleverktøyet påvirker størrelsen på den registrerte flaten per piksel. Med økende objektavstand kan du registrere desto større objekter.

Avstand (m)	Større IR-piksel (mm)	Bredde × Høyde IR-område (m)
0,30	0,85	~ 0,22 × 0,16
0,55	1,56	~ 0,40 × 0,29
1,00	2,84	~ 0,73 × 0,54
2,00	5,69	~ 1,46 × 1,07
5,00	14,22	~ 3,64 × 2,68

## Service og vedlikehold

### Vedlikehold og rengjøring

Oppbevar og transporter målevertøyet bare i en egnet beholder som originalemballasjen.

Sørg for at målevertøyet alltid er rent. En skitten IR-sensor (24) kan redusere målenøyaktigheten.

Ved rengjøringen må det ikke trenge væske inn i målevertøyet.

Du må ikke forsøke å fjerne skitt på IR-sensoren (24), kameraet (25), høyttaleren (19) eller mikrofonen (16) med spisse gjenstander. Du må ikke tørke av IR-sensoren og kameraet (fare for riper).

Kontakt et autorisert Bosch-serviceverksted hvis du ønsker en ny kalibrering av målevertøyet.

Send målevertøyet i originalemballasjen ved behov for reparasjon.

Målevertøyet inneholder ingen deler som kan vedlikeholdes av brukeren. Målevertøyet kan bli ødelagt hvis husdekslet åpnes.

### Bytte knappcellebatteri (se bilde B)

Skru ut skruen (5) til holderen for knappcellebatteriet. Trekk holderen til knappcellebatteriet (3) ut av målevertøyet med et hjelpeverktøy (for eksempel en flat skrutrekker). Bytt knappcellebatteriet. Skru fast skruen (5) igjen etter at holderen for knappcellebatteriet er satt inn.

### Kundeservice og kundeveiledning

Kundeservice hjelper deg ved spørsmål om reparasjon og vedlikehold av produktet ditt og reservedelene. Du finner også sprengskisser og informasjon om reservedeler på [www.bosch-pt.com](http://www.bosch-pt.com)

Boschs kundeveilederteam hjelper deg gjerne hvis du har spørsmål om våre produkter og tilbehør.

Ved alle forespørsler og reservedelsbestillinger må du oppgi det 10-sifrede produktnummeret som er angitt på produktets typeskilt.

### Norsk

Robert Bosch AS  
Postboks 350  
1402 Ski  
Tel.: 64 87 89 50  
Faks: 64 87 89 55

### Du finner adresser til andre verksteder på:

[www.bosch-pt.com/serviceaddresses](http://www.bosch-pt.com/serviceaddresses)

## Transport

De anbefalte li-ion-batteriene underligger kravene for farlig gods. Batteriene kan transporteres på veier av brukeren uten ytterligere krav.

Ved forsendelse gjennom tredje personer (f.eks.: lufttransport eller spedisjon) må det oppfylles spesielle krav til emballasje og merking. Du må konsultere en ekspert for farlig gods ved forberedelse av forsendelsen.

Send batterier kun hvis huset ikke er skadet. Lim igjen de åpne kontaktene og pakk batteriet slik at det ikke beveger seg i emballasjen. Ta også hensyn til videreførende nasjonale forskrifter.

## Kassering



Målevertøy, batterier, tilbehør og emballasje må leveres inn til miljøvennlig gjenvinning.



Målevertøy og oppladbare batterier / engangsbatterier må ikke kastes som vanlig husholdningsavfall!

## Bare for land i EU:

Ifølge det europeiske direktivet 2012/19/EU om bruk av elektrisk og elektronisk utstyr og gjennomføringen av dette i nasjonalt lovverk må målevertøy som ikke lenger kan brukes, og ifølge det europeiske direktivet 2006/66/EC må defekte eller brukte oppladbare batterier / engangsbatterier, sorteres og gjenvinnes på en miljøvennlig måte.

Ikke-forskriftsmessig håndtering av elektrisk og elektronisk avfall kan føre til miljø- og helseskader på grunn av eventuelle farlige stoffer.

## Batterier:

### Li-ion:

Les informasjonen i avsnittet Transport (se „Transport“, Side 112).

## Suomi

### Turvallisuusohjeet



**Kaikki ohjeet on luettava ja niitä on noudatettava. Jos mittausväkalua ei käytetä näiden ohjeiden mukaan, tämä saattaa heikentää mittausväkalun suojausta. SÄILYTTÄ NÄMÄ OHJEET HUOLELLISESTI.**

- ▶ Anna vain valtuutetun ammattilaisen korjata viallinen mittausväkalu ja vain alkuperäisillä varaosilla. Siten varmistat, että mittausväkalu säilyy turvallisena.
- ▶ Älä käytä mittausväkalua räjähdysvaarallisissa ympäristöissä, jossa on palonarkoja nesteitä, kaasuja tai

**pölyä.** Mittaustyökälussa voi muodostua kipinöitä, jotka saattavat sytyttää pölyn tai höyryä.

- ▶ **Älä avaa akkua.** Oikosulkuvaara.
- ▶ **Akusta saattaa purkautua höyryä, jos akku vioittuu tai jos akkua käytetään epäasianmukaisesti. Akku saattaa syttyä palamaan tai räjähtää.** Järjestä tehokas ilmanvaihto ja käänny lääkärin puoleen, jos havaitset ärsytystä. Höyry voi ärsyttää hengitysteitä.
- ▶ **Virheellisen käytön tai vaurioituneen akun yhteydessä akusta saattaa vuotaa herkästi syttyvää nestettä. Vältä koskettamasta nestettä. Jos nestettä pääsee vahingossa iholle, huuhtelee kosketuskohta vedellä. Jos nestettä pääsee silmiin, käänny lisäksi lääkärin puoleen.** Akusta vuotava neste saattaa aiheuttaa ihon ärsytystä ja palovammoja.
- ▶ **Terävät esineet (esimerkiksi naulat ja ruuvitaltat) tai kuoreen kohdistuvat iskut saattavat vaurioittaa akkua.** Tämä voi johtaa akun oikosulkuun, tulipaloon, savumiseen, räjähtämiseen tai ylikuumentumiseen.
- ▶ **Varmista, ettei laitteesta irrotettu akku kosketa paperiliittimiä, kolikoita, avaimia, nauvoja, ruuveja tai muita pieniä metalliesineitä, koska ne voivat oikosulkea akun koskettimet.** Akkukoskettimien välinen oikosulku saattaa johtaa palovammoihin ja tulipaloon.
- ▶ **Käytä akkua ainoastaan valmistajan tuotteissa.** Vain tällä tavalla saat estettyä akun vaarallisen ylikuormituksen.
- ▶ **Lataa akut vain valmistajan suosittelemilla latauslaitteilla.** Latauslaite, joka soveltuu määrätyn tyyppiselle akulle, saattaa muodostaa tulipalovaaran erilaista akkua ladattaessa.



**Suojaa akkua kuumuudelta, esimerkiksi pitkäaikaiselta auringonpaisteelta, tulelta, lialta, vedeltä ja kosteudelta.** Räjähdys- ja oikosulkuvaara.



#### VAROITUS



**Varmista, että lapset eivät voi saada nappiparistoa käsiinsä.** Nappiparistot ovat vaarallisia.

- ▶ **Nappiparistoja ei saa missään tapauksessa niellä tai työntää muihin ruumiinaukkoihin. Jos epäilet, että nappiparisto on nieltä tai työnnetty muuhun ruumiinaukkoon, käänny välittömästi lääkärin puoleen.** Nieltä nappiparisto voi aiheuttaa 2 tunnin sisällä vakavia sisäelinten syöpymiä ja kuoleman.
- ▶ **Vaihda nappiparisto asianmukaisesti.** Muuten syntyy räjähdysvaara.
- ▶ **Käytä vain tässä käyttöohjekirjassa ilmoitettuja nappiparistoja.** Älä käytä muita nappiparistoja tai virtalähteitä.

- ▶ **Älä yritä ladata nappiparistoja äläkä oikosulje nappiparistoa.** Nappiparisto voi vuotaa, räjähtää, syttyä ja aiheuttaa tapaturmia.
- ▶ **Poista ja hävitä tyhjt nappiparistot asianmukaisesti.** Tyhjt nappiparistot voivat vuotaa ja tämän takia vahingoittaa tuotetta tai ihmisiä.
- ▶ **Älä ylikuumenta nappiparistoa tai heitä sitä tuleen.** Nappiparisto voi vuotaa, räjähtää, syttyä ja aiheuttaa tapaturmia.
- ▶ **Älä vaurioita tai pura nappiparistoa.** Nappiparisto voi vuotaa, räjähtää, syttyä ja aiheuttaa tapaturmia.
- ▶ **Älä päästä vaurioitunutta nappiparistoa kosketuksiin veden kanssa.** Vuotava litium voi muodostaa veden kanssa vetyä ja saattaa tämän takia johtaa tulipaloon, räjähdykseen tai tapaturmaan.
- ▶ **Lopeta mittalaitteen käyttö, jos sen nappipariston pidikettä ei saa enää suljettua kunnolla ja kokonaan.** Irrota nappiparisto ja korjauta mittalaite.



**Älä pidä magneettia implanttien tai muiden lääketieteellisten laitteiden (esimerkiksi sydämentahdistimen tai insuliinipumpun) lähellä.** Magneetti muodostaa kentän, joka voi haitata implanttien ja lääketieteellisten laitteiden toimintaa.

- ▶ **Pidä mittaustyökalu etäällä magneettisista tietovälineistä ja magneettisesti herkistä laitteista.** Magneettivoiman takia laitteiden tiedot saattavat hävitä pysyvästi.
- ▶ **Suojaa mittalaite, erityisesti infrapuna-anturin, kaiuttimen ja mikrofonin alueet kosteudelta, lumelta, pölyltä ja lialta. Muuten infrapuna-anturi saattaa huurtua tai tahriutua, mikä voi vääristää mittaustuloksia.** Väärät laiteasetukset sekä epäedulliset ympäristöolosuhteet saattavat johtaa mittausräjähdysvaaraan. Kohteiden lämpötila saatetaan näyttää liian korkeana tai matalana, mikä voi johtaa vaaraan, jos kyseistä pintaa kosketaan.
- ▶ **Suuret lämpötilaerot lämpökuvassa voivat johtaa siihen, että jopa korkeat lämpötilat näytetään värillä, joka mielletään matalaksi lämpötilaksi.** Kosketus tällaiseen pintaan voi aiheuttaa palovammoja.
- ▶ **Lämpötilan mittauksessa saadaan oikeita tuloksia vain, kun laitteeseen asetettu emissiivisyys ja kohteen emissiivisyys vastaavat toisiaan.** Muuten kohteiden lämpötila saatetaan näyttää liian suurena tai pienenä. Tällöin kyseisen pinnan koskettaminen voi aiheuttaa vaaratilanteen.
- ▶ **Älä suuntaa mittalaitetta aurinkoa tai suuritehoista CO<sub>2</sub>-laseria kohti.** Tämä voi vahingoittaa ilmaisinta.
- ▶ **Älä aseta mittalaitetta akun päälle.** Se saattaa kaatua. Laitteen putoaminen voi johtaa loukkaantumiseen.

## Tuotteen ja ominaisuuksien kuvaus

Huomioi käyttöohjeiden etuosan kuvat.

## Määräksenkäyttö

Tämä lämpökamera on tarkoitettu kosketuksettomaan pinta-  
lämpötilojen mittaamiseen.

Näytön lämpökuvaa näyttää lämpökameran kuvakulman läm-  
pötilajakauman ja mahdollistaa siten lämpötilaerojen näyttä-  
misen eri väreillä.

Oikein käytettynä laitteella voi tutkia kosketuksettomasti  
pintojen ja esineiden lämpötilaeroja ja -poikkeamia rakentei-  
den ja/tai mahdollisten vauriokehien näyttämiseksi. Tutkin-  
takohteita ovat esim:

- lämpöeristeet ja eristyskyky (esim. kylmäsiilojen etsintä),
- käytössä olevat lämmitys- ja kuumavesiputket (esim. lat-  
tialämmitys) lattiasa ja seinissä,
- ylikuumentuneet sähkökomponentit (esim. sulakkeet tai  
liittimet),
- vialliset tai vahingoittuneet koneen osat (esim. viallisista  
kuulalaakereista johtuva ylikuumeneminen).

Mittalaite ei sovellu kaasujen lämpötilan mittaukseen.

Mittalaitetta ei saa käyttää ihmislääketieteellisiin tarkoituk-  
siin.

Lisätietoja eläinlääketieteellisestä käytöstä saat verkko-  
osoitteesta [www.bosch-professional.com/thermal](http://www.bosch-professional.com/thermal).

Se soveltuu käytettäväksi sisä- ja ulkotiloissa.

## Kuvatut osat

Kuvattujen osien numerointi viittaa kuvasivulla olevaan mit-  
taustyökalun piirrookseen.

- (1) Magneetti
- (2) Visuaalisen kameran ja infrapuna-anturin suojakansi
- (3) Nappipariston pidike
- (4) Sarjanumero
- (5) Nappipariston pidikkeen ruuvi
- (6) USB-portin kansi
- (7) USB Type-C® -portti<sup>a)</sup>
- (8) Ylöspäin-nuolipainike
- (9) Mittaustoimintojen painike **Func**
- (10) Lämpötila-asteikon automaattisen/lukitun asennon  
vaihto / oikeanpuoleinen toimintopainike

- (11) Oikealle-nuolipainike
- (12) Käynnistyspainike
- (13) Alaspäin-nuolipainike
- (14) Tallennuspainike
- (15) Vasemmalle-nuolipainike
- (16) Mikrofoni
- (17) Galleria-painike/vasemmanpuoleinen toimintopainike
- (18) Näyttö
- (19) Kaiutin
- (20) Akkuaukko
- (21) Akun vapautuspainike<sup>b)</sup>
- (22) Akku<sup>b)</sup>
- (23) Mittauksen tauko-/käynnistyspainike
- (24) Infrapuna-anturi
- (25) Visuaalinen kamera
- (26) USB Type-C® -johto

a) USB Type-C® ja USB-C® ovat USB Implementers Forumin rekis-  
teröityjä tavaramerkkejä.

b) **Kuvattu lisätarvike ei kuulu vakioitokitukseen.**

## Näyttöelementit

- (a) Päivämäärän/kellonajan näyttö
- (b) Keskilämpötilan näyttö
- (c) Heijastetun lämpötilan näyttö
- (d) Emissiivisyyden näyttö
- (e) Wi-Fi®-näyttö kytketty päälle / pois päältä<sup>a)</sup>
- (f) Lataustilan näyttö
- (g) Mittausalueen suurimman pinta-  
lämpötilan näyttö
- (h) Asteikko
- (i) Mittausalueen pienemmän pinta-  
lämpötilan näyttö
- (j) Lämpötila-asteikon lukituksen symboli
- (k) Kuumen pisteen näyttö (esimerkki)
- (l) Lankaristi ja lämpömittari
- (m) Kylmän pisteen näyttö (esimerkki)
- (n) Galleriasymboli

a) Wi-Fi® on Wi-Fi Alliance®-n rekisteröity tavaramerkki.

## Tekniset tiedot

Lämpökamera	GTC 600 C
Tuotenumero	<b>3 601 K83 501</b>
Infrapuna-anturin tarkkuus	256 × 192 px
Terminen herkkyys <sup>A)</sup>	≤ 50 mK
Spektrialue	8–14 μm
Kuvakulma (FOV) <sup>B)</sup>	40° × 30°
Polttopisteen etäisyys <sup>B)</sup>	≥ 0,3 m
Polttopiste	Kiinteä
Lämpökuvan virkistystaajuus	≤ 9 Hz

Lämpökamera	GTC 600 C
Pintalämpötilan mittausalue <sup>B)</sup>	-20...+600 °C
Pintalämpötilan mittaustarkkuus <sup>B)(C)(D)</sup>	
-20... ≤ +10 °C	±4 °C
> +10... ≤ +100 °C	±2 °C
> +100 °C	±2%
Lämpötilatarkkuus	0,1 °C
Näytön tyyppi	TFT
Näytön koko	3,5"
Näytön tarkkuus	320 × 240 px
Sisäänrakennetun visuaalisen kameran tarkkuus	640 × 480 px
Kuvaformaatti	.jpg
Audioformaatti	.wav
Tallennettuja elementtejä per tallennuskerta	1 × lämpökuvaa (kuvakaappaus), 1 × visuaalinen todellinen kuva sisältäen lämpötila-arvot (metatiedot), tarvittaessa 1 × äänimuistiinpano
Sisäisen kuvamuistin maks. kuvamäärä	600
Sisäisen kuvamuistin maks. kuvamäärä, kun jokaisessa kuvassa on 10 sekunnin pituinen äänimuistiinpano	350
Maks. käyttökorkeus merenpinnan tasosta	2 000 m
Likaisuusaste standardin IEC 61010-1 mukaan	2 <sup>E)</sup>
Suurin sallittu suhteellinen ilmankosteus <sup>B)</sup>	90 %
Akku (Li-ion)	12 V
Akun (Li-ion) käyttöaika <sup>F)(G)</sup>	8 h
Järjestelmäajan virtalähde	CR2032 (3 V:n litiumioniparisto)
USB-standardi	2.0
USB-liitäntä	USB Type-C®
Langaton yhteys	WLAN
Suurin WLAN-lähetysteho	< 20 mW
WLAN-toimintataajuusalue	2 402–2 480 MHz
Paino EPTA-Procedure 01:2014 -ohjeiden mukaan	0,61–0,82 kg <sup>F)</sup>
Mitat (pituus × leveys × korkeus)	115 × 102 × 231 mm
Suojausluokka (paitsi akku, pystyasennossa)	IP54
Suosittelut ympäristön lämpötila latauksen aikana	0...+35 °C
Sallittu ympäristön lämpötila	
– käytössä	-10...+50 °C
– säilytyksessä akun kanssa	-20...+50 °C
– säilytyksessä ilman akkua	-20...+70 °C
Suosittelut akut	GBA 12 V

**Lämpökamera****GTC 600 C**

Suositellut latauslaitteet

GAL 12...

GAX 18...

- A) Standardin VDI 5585 mukaan (keskiarvo)
- B) Standardin VDI 5585 mukaan
- C) Ympäristön 20–23 °C lämpötilassa ja > 0,999 emissiivisyydellä, mittausetäisyys: 0,3 m, käyttöaika: > 5 min, 60 mm:n aukko
- D) lisäksi käyttökohteesta riippuva poikkeama (esim. heijastus, etäisyys ja ympäristön lämpötila)
- E) Kyseessä on vain johtamaton liika. Työkaluun voi kuitenkin syntyä joskus tilapäistä johtavuutta kasteen takia.
- F) riippuen käytetystä akusta
- G) ympäristön lämpötilassa **20–30 °C**

Laittekilpeen on merkitty tuotteen sarjanumero **(4)**, joka on mittalaitteen yksilöllinen tunnistusnumero.

## Akku

### Akun lataaminen

- **Käytä vain teknisissä tiedoissa ilmoitettuja latauslaitteita.** Vain nämä latauslaitteet sopivat mittalaitteessasi käytettävälle litiumioniakulle.

**Huomautus:** kansainvälisten kuljetusmääräysten mukaisesti Li-ion-akut toimitetaan osittain ladattuina. Akun täyden suorituskyvyn varmistamiseksi akku tulee ladata täyteen ennen ensikäyttöä.

### Akun asentaminen

Työnnä ladattu akku akun kiinnityskohtaan niin, että se lukittuu paikalleen.

### Akun irrottaminen

Kun haluat ottaa akun pois, paina akun vapautuspainikkeita ja vedä akku irti. **Älä irrota akkua väkisin.**

### Ohjeita akun optimaaliseen käsittelyyn

Suojaa akku kosteudelta ja vedeltä.

Säilytä akkua vain –20 ... 50 °C lämpötilassa. Älä jätä akkua esimerkiksi kuumana kesäpäivänä pitkäksi ajaksi autoon.

Huomattavasti lyhentynyt käyttöaika latauksen jälkeen osoittaa, että akku on elinikänsä lopussa ja täytyy vaihtaa uuteen. Huomioi hävitysohjeet.

## Käyttö

- **Suojaa mittaustyökalu kosteudelta ja suoralta aurin-  
gonpaisteelta.**
- **Älä altista mittaustyökalua erittäin korkeille/matalille  
lämpötiloille tai suurille lämpötilavaihteluille.** Älä säilytä työkalua pitkiä aikoja esimerkiksi kuumassa autossa. Anna suurten lämpötilavaihteluiden jälkeen mittaustyökalun lämpötilan ensin tasaantua, ennen kuin otat sen käyttöön. Äärimmäiset lämpötilat tai lämpötilavaihtelut saattavat heikentää mittaustyökalun tarkkuutta.
- **Anna mittalaitteen mukautua ympäristön lämpötilaan.** Suurten lämpötilaerojen yhteydessä mukautuminen voi kestää jopa **60** minuuttia. Esimerkiksi silloin, jos säilytät mittalaitetta kylmässä autossa ja teet sen jälkeen mittauksen lämpimässä rakennuksessa.

- **Älä altista mittaustyökalua kovalle iskuille tai putoamiselle.** Tarkastuta mittaustyökalu valtuutetussa **Bosch**-huollossa, jos työkalun kuoreen on kohdistunut voimakas iskuja tai jos havaitset työkalussa toimintahäiriöitä.

### Käyttöönotto

#### Käynnistys ja sammutus

Käännä mittausta varten suojakansi **(2)** auki. **Varmista työkentelyn aikana, ettei infrapuna-anturi ole suljettu tai peitossa.**

**Käynnistä** mittalaitte painamalla käynnistyspainiketta **(12)**. Näyttöön **(18)** tulee käynnistysjakso. Käynnistysjakson jälkeen mittalaitte aloittaa mittaamisen välittömästi ja jatkaa sitä, kunnes laite sammutetaan.

**Huomautus:** mittalaitte saattaa kalibroida itsensä useampaan kertaan ensiminuuttien aikana, koska anturin ja ympäristön lämpötila ei ole vielä tasaantunut. Anturin uudelleentasaaminen mahdollistaa tarkan mittauksen.

Tasaamisen aikana lämpötilanäytössä voi näkyä ~-merkki. Anturin tasaamisen aikana lämpökuvaa pysähtyy hetkeksi. Tämä ilmiö voimistuu, jos ympäristön lämpötila vaihtelee voimakkaasti. Siksi mittalaitte kannattaa kytkeä päälle jo muutamia minuuksia ennen mittauksen aloittamista, jotta sen lämpötila tasaantuu.

**Sammuta** mittalaitte painamalla uudelleen käynnistyspainiketta **(12)**. Mittalaitte tallentaa kaikki asetukset ja sammuu. Sulje suojakansi **(2)**, jotta voit kuljettaa mittalaitetta turvallisesti.

Voit valita päävalikosta, sammutetaanko mittalaitte automaattisesti ja minkä ajan kuluttua se tapahtuu (katso "Päävalikko", Sivu 119).

Jos akun tai mittalaitteen lämpötila on teknisissä tiedoissa ilmoitetun käyttölämpötilan ulkopuolella, mittalaitte sammuu automaattisesti lyhyen varoitusaajan (katso "Viat – syyt ja korjausohjeet", Sivu 121) jälkeen. Anna lämpötilan tasaantua ja käynnistä mittalaitte sen jälkeen uudelleen.

### Mittauksen valmistelu

#### Emissiivisyyden asettaminen pintalämpötilan mittauksiin

Kohteen emissiivisyys riippuu materiaalista ja pinnan rakenteesta. Se ilmoittaa, paljonko kohde heijastaa infrapunalämpösäteilyä optimaaliseen lämpösäteilijään (musta kappale,

emissiivisyys  $\epsilon = 1$ ) verrattuna. Tätä vastaavasti arvo on 0–1.

Pintalämpötila määritetään mittaamalla kosketuksettomasti mittaushohteen luonnollinen infrapunalämpösäteily. Oikeiden mittaustulosten saamiseksi mittalaitteeseen asetettu emissiivisyys täytyy tarkastaa **ennen jokaista mittausker-  
taa** ja tarvittaessa säätää mittaushohteen mukaan.

Mittalaitteeseen esiasetetut emissiivisyydet ovat suuntaantavia arvoja.

Voit valita jonkin esiasetetuista emissiivisyysarvoista tai syöttää tarkan numeroarvon. Aseta haluamasi emissiivisyys valikon **<Mittaus>** → **<Lämpösäteily>** kautta (katso "Päävalikko", Sivu 119).

► **Lämpötilan mittauksessa saadaan oikeita tuloksia vain, kun laitteeseen asetettu emissiivisyys ja kohde-  
teen emissiivisyys vastaavat toisiaan.**

Mitä pienempi emissiivisyys, sitä suurempi heijastuneen lämpötilan vaikutus mittaustulokseen. Siksi heijastunut lämpötila pitää aina säätää, jos muut emissiivisyyttä. Aseta heijastunut lämpötila valikon **<Mittaus>** → **<Lämpöheijastuma>** kautta (katso "Päävalikko", Sivu 119).

Mittalaitteen esittämät lämpötilaerot saattavat todellisuudessa johtua erilaisista lämpötiloista ja/tai erilaisista emissiivisyyksistä. Jos emissiivisyyksissä on erittäin suuria eroja, näytetyt lämpötilaerot saattavat poiketa merkittävästi todellisista arvoista.

Jos mittausalueella on useita eri materiaaleista valmistettuja tai rakenteeltaan erilaisia mittaushohteita, laite näyttää lämpötila-arvot tarkasti vain niille kohteille, jotka vastaavat asetettua emissiivisyyttä. Kaikissa muissa (toisten emissiivisyyksien) kohteissa näytetyistä värieroista voidaan päätellä lämpötilasuhteita.

### Mittausolosuhteita koskevia huomautuksia

Erittäin voimakkaasti heijastavat tai kiiltävät pinnat (esim. kiiltävät laatat tai paljaat metallit) voivat väärentää tai huonontaa näytettyjä tuloksia merkittävästi. Tarvittaessa peitä mittausalue tummalla, himmeäpintaisella ja lämpöä hyvin johtavalla teipillä. Anna teipin mukautua hetken aikaa pinnan lämpötilaan.

Jos lähellä on heijastavia pintoja, valitse sopiva mittauskulma, jotta muista esineistä heijastuva lämpösäteily ei vääristä mittaustulosta. Jos mittaat esimerkiksi suoraan edessäsi olevia kohteita, oman ruumiinlämpösi heijastuminen voi haitata kunnollista mittausta. Laite saattaa näyttää tasaisen pinnan mittauksessa kehosi ääriviivat ja lämpötilan (heijastunut arvo), mikä ei vastaa mitatun pinnan todellista lämpötilaa (pinnan emittoima arvo tai todellinen arvo).

Läpinäkyvien materiaalien (esimerkiksi lasi tai läpinäkyvät muovit) läpi mittaaminen ei ole toimintaperiaatteen takia mahdollista.

Mittaustulokset ovat sitä tarkempia ja luotettavampia, mitä paremmat ja tasaisemmat mittausolosuhteet ovat. Ympäristön lämpötilan ja myös mitatun kohteen lämpötilan voimakkaat vaihtelut voivat heikentää tarkkuutta.

Savu, höyry, suuri ilmankosteus ja pölyinen ilma vääristävät infrapunalämpötilamittauksen tuloksia.

Ohjeita entistä tarkempaan mittaamiseen:

- Mene mahdollisimman lähelle mittaushohtoa minimoidaksesi häiriötekijät sinun ja mittauspinnan välillä.
- Tuuleta huonetilat ennen mittausta, varsinkin jos ilmassa on paljon pölyä tai höyryä. Anna tuuletuksen jälkeen huoneen lämpötilan tasaantua hetken aikaa, kunnes lämpötila on taas normaalilla tasolla.

### Lämpötilojen kohdentaminen asteikolla

Asteikko **(h)** näkyy näytön oikealla puolella. Ylä- ja alareunan arvot riippuvat lämpökuvan taltioidusta maksimilämpötilasta **(g)** ja minimilämpötilasta **(i)**. Asteikolle analysoidaan **99,9 %** kaikista pikseleistä. Kuvan lämpötila-arvoon kohdennettava väri jakautuu tasaisesti (lineaarisesti).

Siten lämpötilat voidaan kohdentaa eri värisävyillä näiden kahden raja-arvon sisällä. Esimerkiksi tarkalleen maksimiarvon ja minimiarvon välillä oleva lämpötila on kohdennettu asteikon keskivärialueelle.



Kun haluat määrittää tietyn alueen lämpötilan, ohjaa mittalaitetta niin, että lankaristi ja lämpömittari **(l)** on kohdistettu haluttuun pisteeseen tai alueeseen. Automaattisessa asetuksessa asteikon värispektri jakautuu aina lineaarisesti (= tasaisesti) koko mittausalueelle maksimi- ja minimilämpötilojen sisällä.

Mittalaitte näyttää kaikki mittausalueella mitatut lämpötilat toistensa suhteen. Jos alueen lämpö näkyy esimerkiksi värillisessä esitysmuodossa sinertävän värisenä, se tarkoittaa, että sinertävät alueet kuuluvat kyseisen mittausalueen kylmien arvojen vyöhykkeisiin. Siitä huolimatta näiden vyöhykkeiden lämpötila saattaa olla sellaisella lämpötila-alueella, joka voi tietyissä tapauksissa aiheuttaa loukkaantumisvaaran. Muista siksi aina huomioida asteikossa tai suoraan lankaristin kohdalla ilmoitetut lämpötilat.

## Toiminnot

### Väriällisen esitysmuodon säätäminen

Mittauksilanteesta riippuen erilaiset väriavaloimet saattavat helpottaa lämpökuvan analysointia ja kuvata näytön esittämät kohteet tai asiasisällöt selkeämmin. Tämä ei vaikuta mitattuihin lämpötiloihin. Tämän avulla muutetaan vain lämpötila-arvojen esitystä.

Kun haluat vaihtaa väriavaloimaa, pysy mittaustilassa ja paina oikealle-nuolipainiketta **(11)** tai vasemmalle-nuolipainiketta **(15)**.





### Lämpökuvan ja todellisen kuvan kerrostaminen

Kun lämpötila-alueet ovat tasaisia, voit kytkeä paremman kuvan saamiseksi (= näytetyn lämpökuvan alueiden paikantamiseksi) lämpökuvan päälle lisäksi visuaalisen, todellisen kuvan.

**Huomautus:** todellisen kuvan ja lämpökuvan kerrostus on tarkasti päällekkäin 0,55 metrin etäisyydellä. Jos etäisyydet mitattavaan kohteeseen ovat erilaisia, todellisen kuvan ja lämpökuvan kesken syntyy aina säätöpoikkeama. Tämän säätöpoikkeaman voi tasata erityisillä Bosch-sovelluksilla. Tietoa sovelluksista ja niiden yhteensopivuudesta löytyy mittalaitteen tuotesivulta tai osoitteesta [www.bosch-professional.com/thermal](http://www.bosch-professional.com/thermal).

Mittalaitte tarjoaa seuraavat asetusmahdollisuudet:

- **100 % infrapunakuva**  
Laitte näyttää vain lämpökuvan.
- **Kuva kuvassa**  
Näytetty lämpökuva rajataan ja ympäröivä alue näytetään todellisena kuvana. Tämä asetus helpottaa mittausalueen paikantamista.
- **Läpinäkyvä**  
Näytetty lämpökuva sijoitetaan läpinäkyvästi todellisen kuvan päälle. Tämä helpottaa esineiden tunnistamista.

Valitse asetus ylöspäin-nuolipainikkeella (8) tai alaspäin-nuolipainikkeella (13).



### Asteikon lukitseminen

Lämpökuvan värijakauma säädetään automaattisesti, mutta sen voi myös lukita painamalla oikeanpuoleista toimintopainiketta (10). Tämän ansiosta voidaan vertailla lämpökuvia, jotka on tallennettu eri lämpötilaolosuhteissa (esim. kun tarkastetaan useita huoneita kylmäsiltojen varalta), tai poistaa lämpökuvasta erittäin kylmä tai kuuma esine, joka muuten vääristäisi kuvaa (esim. lämpöpatteri kuumana esineenä, kun etsitään kylmäsiltoja).

Kun haluat kytkeä asteikon taas automaattiseksi, paina oikeanpuoleista toimintopainiketta (10) uudelleen. Sitten lämpötilat käyttäytyvät taas dynaamisesti ja mukautuvat mitattuihin minimi- ja maksimiarvoihin.

### Mittaustoiminnot

Kun haluat avata muita näytön lisätoimintoja, paina painiketta **Func (9)**. Selaa toiminnon valitsemiseksi näytössä näkyviä vaihtoehtoja vasemmalle-nuolipainikkeella (15) tai oikealle-nuolipainikkeella (11). Valitse haluamasi toiminto ja paina painiketta **Func (9)** uudelleen.

Seuraavat mittaustoiminnot ovat käytettävissäsi:

- **<Automaattinen>**  
Lämpökuvan värijakauma säädetään automaattisesti.  
**Huomautus:** mittaukset tehdään kahdella lämpötila-alueella suuren tarkkuuden varmistamiseksi koko mittausalueella. Mittaustoiminnossa **<Automaattinen>** mittalaitte valitsee automaattisesti sopivan lämpötila-alueen lämpökuvan lämpötilajakauman perusteella. Tällöin analysoidaan, kuinka monta mittausarvoa ylittää tietyn lämpötilakynnyksen. Jos mitataan erittäin pieniä, mutta kuumia esineitä, tällöin laite saattaa valita korkeille lämpötiloille sopimattoman matalan lämpötila-alueen. Tämän voi tunnistaa lukemaa edeltävästä symbolista ~. Vaihda tässä tapauksessa sellaiseen mittaustoimintoon **<Manuaalinen>**, jonka värijakauma soveltuu asetetulle lämpötila-alueelle.
- **<Lämpimän alueen tunnistin>**  
Tässä mittaustoiminnossa vain mittausalueen lämpimämmät lämpötilat näytetään lämpökuvana. Näiden lämpimämpien lämpötilojen ulkopuolella oleva alue näytetään todellisessa kuvassa harmaasävyinä. Harmaasävyinen näyttö estää värillisten esineiden virheellisen kohdentamisen lämpötiloihin (esim. punainen sähköjohto kytkentäkaapissa, kun etsit ylikuumentuneita komponentteja). Säädä asteikkoa ylöspäin-nuolipainikkeella (8) ja alaspäin-nuolipainikkeella (13). Tämän säädön avulla näytetyn lämpötila-alueen lämpökuvaa laajennetaan tai pienennetään. Mittaustyökalu jatkaa minimi- ja maksimilämpötilojen mittaamista ja näyttää ne asteikon (h) päissä.
- **<Kylmän alueen tunnistin>**  
Tässä mittaustoiminnossa vain mittausalueen kylmemmät lämpötilat näytetään lämpökuvana. Näiden kylmempien lämpötilojen ulkopuolella oleva alue näytetään todellisessa kuvassa harmaasävyinä, jotta värillisiin esineisiin ei kohdenneta virheellisesti lämpötiloja (esim. sininen ikkunakehys eristysvirheiden etsinnässä). Säädä asteikkoa ylöspäin-nuolipainikkeella (8) ja alaspäin-

nuolipainikkeella **(13)**. Tämän säädön avulla näytetyn lämpötila-alueen lämpökuvaa laajennetaan tai pienennetään. Mittaustyökalu jatkaa minimi- ja maksimilämpötilojen mittaamista ja näyttää ne asteikon **(h)** päissä.

#### - <Manuaalinen>

Jos lämpökuvassa mitataan erittäin suuria lämpötilaeroja (esim. kuuma lämpöpatteri, kun etsit kylmäsiltoja), käytettävissä olevat värit jakautuvat suurelle lämpötila-arvojen määrälle suurimman ja pienimmän lämpötilan välillä. Tämä voi merkitä sitä, ettei pieniä lämpötilaeroja voida enää näyttää yksityiskohtaisesti. Kun haluat saada yksityiskohtaisen kuvan tutkittavasta lämpötila-alueesta, toimi seuraavasti: kun olet siirtynyt tilaan **<Manuaalinen>**, voit asettaa maksimi- ja minimilämpötilan. Tällä tavoin voit määrittää tehtävään sopivan lämpötila-alueen, jossa pystyt tunnistamaan pienimmätkin lämpötilaerot. Asetus **<Palauta asteikko alkutilaan>** säätää asteikon taas automaattisesti mitattuihin arvoihin infrapuna-anturin näkökentässä.

## Päävalikko

Kun haluat päästä päävalikkoon, paina ensin painiketta **Func (9)**, joka avaa mittaustoiminnot näyttöön. Paina sitten oikeanpuoleista toimintopainiketta **(10)**.

#### - <Mittaus>

##### ▪ <Lämpöasteily> (d)

Joillekin yleisimmille materiaaleille on valittavissa tallennettuja emissiivisyysarvoja. Haun helpottamiseksi arvot on ryhmitelty emissiivisyysluettelossa. Valitse valikkokohdasta **<Materiaali>** ensin sopiva luokka ja sitten sopiva materiaali. Tähän kuuluva emissiivisyys näkyy alla olevalla rivillä. Jos tiedät mittauskohteen tarkan emissiivisyyden, voit ilmoittaa sen myös numeroarvolla valikkokohdassa **<Lämpöasteily>**.

Jos mittaat usein samoja materiaaleja, voit tallentaa viisi emissiivisyyttä suosikeiksi, jotka voi avata nopeasti näyttöön ylärivin (numeroitu 1–5) kautta.

##### ▪ <Lämpöheijastuma> (c)

Tämän parametrin säätäminen voi parantaa mittaustuloksen tarkkuutta varsinkin sellaisissa materiaaleissa, joiden emissiivisyys on pieni (= voimakas heijastus). Joissakin tilanteissa (varsinkin sisätiloissa) heijastunut lämpötila vastaa ympäristön lämpötilaa. Tätä arvoa kannattaa säätää, jos voimakkaasti heijastavien esineiden lähellä olevat voimakkaasti erillämpöiset esineet voivat heikentää mittaustuloksen tarkkuutta.

#### - <Näyttö>

##### ▪ <Keskipiste> (l)

Piste näkyy lämpökuvan keskellä ja näyttää tämän kohdan mitatun lämpötila-arvon.

##### ▪ <Kuumu piste> (k): <PÄÄLLÄ>/<POIS>

Kuumin piste (= mittauspikseli) on merkitty lämpökuvassa punaisella lankaristillä. Tämä helpottaa ongelmakohtien etsimistä (esim. irronnut liitin kytkentäkaapissa). Saadaksesi mahdollisimman tarkan mittaustuloksen, tarkenna mittauskohde näytön keskelle (186 × 140 px). Tällä tavalla näytetään myös tämän mittauskohteen vastaava lämpötila-arvo.

##### ▪ <Kylmä piste> (m): <PÄÄLLÄ>/<POIS>

Kylmin piste (= mittauspikseli) on merkitty lämpökuvassa sinisellä lankaristillä. Tämä helpottaa ongelmakohtien etsimistä (esim. ikkunan vuotokohta). Saadaksesi mahdollisimman tarkan mittaustuloksen, tarkenna mittauskohde näytön keskelle (186 × 140 px).

##### ▪ <Väriasteikko> (h): <PÄÄLLÄ>/<POIS>

##### ▪ <Keskilämpötila> (b): <PÄÄLLÄ>/<POIS>

Keskilämpötila **(b)** näytetään lämpökuvan vasemmalla yläkulmassa (lämpökuvan kaikkien mitattujen arvojen keskilämpötila). Tämä voi helpottaa heijastuneen lämpötilan määrittämistä.

#### - <WiFi> (e): <PÄÄLLÄ>/<POIS>

(katso "Tiedonsiirto", Sivu 120)

#### - <Laite>

##### ▪ <Kieli>

Tässä valikkokohdassa voit valita näytössä käytettävän kielen.

##### ▪ <Päivä ja aika> (a)

Kun haluat muuttaa mittalaitteen päivämäärän ja kellonajan, avaa alivalikko **<Päivä ja aika>**. Tässä alivalikossa voit asettaa kellonajan ja päivämäärän ohella myös niiden näyttömuodon. Kun haluat poistaa alivalikosta **<Kellonaika>** ja **<Päivämäärä>**, paina joko oikeanpuoleista toimintopainiketta **(10)**, jolloin asetukset tallennetaan, tai vasemmanpuoleista toimintopainiketta **(17)**, jolloin muutokset kumotaan.

##### ▪ <Poiskytkentäaika>

Tässä valikkokohdassa voit valita ajanjakson, jonka kulluttua mittalaitte sammuu automaattisesti viimeisen näppäinpainalluksen jälkeen. Voit myös deaktivoida automaattisen sammutuksen valitsemalla asetukseksi **<Ei koskaan>**.

##### ▪ <WiFi-asetukset>

Tässä valikkokohdassa voit määrittää toisen Wi-Fi®-kannan tai luoda uuden Wi-Fi®-avaimen.

##### ▪ <Kork. äänenlaatu>

Tässä valikkokohdassa voit säätää äänimuistiinpanolla nauhoitetun äänitiedoston laatua. Huomaa, että korkeatasoinen äänenlaatu vaatii enemmän tallennustilaa.

##### ▪ <Laitetiedot>

Tässä valikkokohdassa voit avata mittalaitetta koskevat tiedot. Sieltä löydät mittalaitteen sarjanumeron ja asennetun ohjelmistoversion.

##### ▪ <Tehdasasetukset>

Tässä valikkokohdassa voit palauttaa mittalaitteen tehdasasetukset ja poistaa kaikki tiedot pysyvästi. Tämä voi kestää useita minutteja. Paina oikealla nuolipainiketta **(11)** kohdassa **<Enemmän>**, jotta pääset alivalikkoon. Paina sitten joko oikeanpuoleista toimintopainiketta **(10)**, jolloin kaikki tiedot poistetaan, tai vasemmanpuoleista toimintopainiketta **(17)**, jolloin toimenpide keskeytyy.

Myös painamalla mittauspainiketta **(23)** voit poistua mistä tahansa valikosta ja palata vakionäkymään.

## Mittalaitteen ohjelmiston päivitys

Tarvittaessa voit päivittää mittalaitteen ohjelmiston USB Type-C® -liitännän kautta. Lisätietoja saat verkko-osoitteesta:

www.bosch-professional.com/thermal-update.

## Mittaustulosten dokumentointi

### Mittaustulosten tallentaminen

Käynnistyksen jälkeen mittalaite aloittaa mittauksen välittömästi ja jatkaa sitä, kunnes laite sammutetaan.

Kun haluat tallentaa kuvan, suuntaa kamera haluamaasi mitauskohteeseen ja paina tallennuspainiketta **(14)**. Kuva tallennetaan mittalaitteen sisäiseen muistiin. Vaihtoehtoisesti paina mittauspainiketta **(23)** (tauko). Mittaus pysähtyy ja tulos näkyy näytöllä. Tämä mahdollistaa kuvan huolellisen tarkastelun ja säätämisen (esim. värivalikoima). Jos et halua tallentaa pysäytyskuvaa, käynnistä mittaus tila uudelleen mittauspainikkeella **(23)**. Jos haluat tallentaa kuvan mittalaitteen sisäiseen muistiin, paina tallennuspainiketta **(14)**.

### Äänimuistiinpanon nauhoittaminen

Voit tallentaa äänimuistiinpanon, kun haluat liittää tallennettuun lämpökuvaaan ympäristöolosuhteet tai lisätietoja. Se tallennetaan lämpökuvan ja visuaalisen kuvan lisäksi ja voidaan siirtää myöhemmin.

Äänimuistiinpanon nauhoittamista suositellaan dokumentoinnin parantamiseksi.

Äänimuistiinpano nauhoitetaan galleriassa. Toimi seuraavasti:

- Paina vasemmanpuoleista toimintopainiketta **(17)**, jotta pääset galleriaan.
- Paina painiketta **Func (9)**. Nauhoitus alkaa. Nauhoita kaikki olennaiset tiedot.
- **Lopeta** nauhoitus painamalla uudelleen joko painiketta **Func (9)** tai oikeanpuoleista toimintopainiketta **(10)**.
- **Keskeytä** nauhoitus painamalla vasemmanpuoleista toimintopainiketta **(17)**. Nauhoituksen jälkeen voi kuunnella äänimuistiinpanon.
- Kun haluat **kuunnella** nauhoitteen, paina uudelleen painiketta **Func (9)**. Nauhoite kuunnellaan.
  - Kun haluat pitää **kuuntelutauon**, paina oikeanpuoleista toimintopainiketta **(10)**. Kun haluat jatkaa tauon jälkeen kuuntelua, paina uudelleen oikeanpuoleista toimintopainiketta **(10)**.
  - Kun haluat **lopettaa** kuuntelun, paina vasemmanpuoleista toimintopainiketta **(17)**.

Jos haluat nauhoittaa uuden äänimuistiinpanon, poista aikaisempi äänimuistiinpano ja aloita sitten uusi nauhoitus.

Huomioi nauhoituksessa:

- Mikrofonin **(16)** sijaitsee näppäimistön takana mikrofonisymbolin vieressä. Puhu kohti mikrofonia.
- Nauhoitteen maksimipituus on 30 sekuntia.

## Tallennettujen kuvien katseleminen

Kun haluat katsella tallennettuja lämpökuvia, toimi seuraavasti:

- Paina vasemmanpuoleista toimintopainiketta **(17)**. Näyttöön tulee viimeksi tallennettu valokuva.
- Voit vaihtaa tallennetusta lämpökuvasta toiseen painamalla oikealle-nuolipainiketta **(11)** tai vasemmalle-nuolipainiketta **(15)**.

Lämpökuvan lisäksi myös visuaalinen kuva on tallennettu. Kun haluat avata sen näyttöön, paina alaspäin-nuolipainiketta **(13)**.

Voit katsella tallennettua lämpökuvaa myös koko ruudussa painamalla ylöspäin-nuolipainiketta **(8)**. Koko ruudun näkymässä otsikkorivin näyttö katoaa 3 sekunnin kuluttua, jotta voit tarkastella kaikkia lämpökuvan yksityiskohtia.

Näkymästä toiseen voi vaihtaa ylöspäin-nuolipainikkeen **(8)** ja alaspäin-nuolipainikkeen **(13)** kanssa.

## Tallennettujen kuvien ja äänimuistiinpanojen poistaminen

Kun haluat poistaa yksittäisen tai kaikki lämpökuvat, siirry gallerianäkymään:

- Paina roskakorisymbolin alla olevaa oikeanpuoleista toimintopainiketta **(10)**. Alivalikko avautuu. Siitä voit valita, haluatko poistaa vain tämän kuvan, vain siihen liittyvän äänimuistiinpanon (jos olet nauhoittanut sellaisen) vai kaikki kuvat. Jos haluat poistaa vain tämän kuvan tai äänimuistiinpanon, vahvista toimenpide painikkeella **Func (9)**.
- Jos haluat poistaa kaikki kuvat, paina painiketta **Func (9)** tai oikeanpuoleista toimintopainiketta **(10)**, vahvista toimenpide lisäksi oikeanpuoleisella toimintopainikkeella **(10)** tai peruuta poisto painamalla vasemmanpuoleista toimintopainiketta **(17)**.

Kuvien tietofragmentit jäävät muistiin ja ne on mahdollista rekonstruoida. Jos haluat poistaa ne lopullisesti, valitse päävalikosta **<Laite>** → **<Tehdasasetukset>**.

## Tiedonsiirto

### Tiedonsiirto USB-liitännän kautta

Avaa USB Type-C® -portin kansi **(6)**. Yhdistä mittalaitteen USB Type-C® -portti **(7)** mukana toimitetulla USB Type-C® -johdolla **(26)** tietokoneeseen.

Käynnistä sitten mittalaite käynnistyspainikkeella **(12)**.

Avaa tietokoneen tiedostoselain ja valitse asema **GTC 600 C**. Tallennetut tiedostot voi kopioida mittalaitteen sisäisestä muistista, siirtää tietokoneeseen tai poistaa.

Heti kun olet suorittanut valitsemasi toiminnon, irrota asema normaaililla tavalla tietokoneesta ja sammuta mittalaite käynnistyspainikkeella **(12)**.

**Huomio:** kirjaa aina ensimmäiseksi asema ulos käyttöjärjestelmästäsi (poista asema), koska muuten mittalaitteen sisäinen muisti voi vioittua.

Poista USB Type-C® -johto mittauksen **ajaksi** ja sulje kansi **(6)**.

Pidä USB-liitännän kansi aina suljettuna, jotta koteloon ei pääse pölyä tai vesiroiskeita.

**Huomautus:** yhdistä mittalaite USB-johdolla vain tietokoneeseen. Mittalaite voi vahingoittua, jos se kytketään muihin laitteisiin.

**Huomautus:** USB Type-C® -liitäntä on tarkoitettu vain tiedonsiirtoon. Sillä ei voi ladata akkuja tai ladattavia paristoja.

### Lämpökuvien jälkikäsitteily

Voit jälkikäsitellä tallennettuja lämpökuvia erityisillä Bosch-sovelluksilla. Tietoa sovelluksista ja niiden yhteensopivuudesta löytyy mittalaitteen tuotesivulta tai osoitteesta [www.bosch-professional.com/thermal](http://www.bosch-professional.com/thermal).

### Tiedonsiirto WLAN-verkon kautta

Mittalaite on varustettu Wi-Fi®-liitännällä, joka mahdollistaa tallennettujen kuvien langattoman tiedonsiirron mittalaitteesta mobiililaitteeseen.

Siinä voi käyttää erityisiä Bosch-sovelluksia (Apps). Voit ladata ne mobiililaitteellesi soveltuvasta verkkokaupasta:













Bosch-sovelluksilla voit (kuvien langattoman tiedonsiirron lisäksi) laajentaa toimintoja ja yksinkertaistaa mittaustietojen käsittelyä ja edelleenlähetystä (esim. sähköpostitse). Lisätiedot Wi-Fi®-yhteyden järjestelmävaatimuksista löydät Boschin verkkosivustolta [www.bosch-professional.com/thermal](http://www.bosch-professional.com/thermal).

Kun haluat aktivoida/deaktivoida mittalaitteen Wi-Fi®-yhteyden, avaa päävalikko, siirry painikkeiden avulla <WiFi>-valintakohtaan ja valitse sen aktivointi/deaktivointi. Kun Wi-Fi® on aktivoitu, näyttöön tulee ilmoitus (e). Varmista, että mobiililaitteen Wi-Fi®-liitäntä on aktivoitu.

Kun Bosch-sovellus on käynnistetty (Wi-Fi®-moduulit aktivoituina), mobiililaitteen ja mittalaitteen välille muodostetaan yhteys. Noudata sovelluksen antamia ohjeita.

## Viat – syyt ja korjausohjeet

Toimintahäiriötapauksessa mittalaite käynnistyy uudelleen, minkä jälkeen voit jatkaa sen käyttöä. Muussa tapauksessa voit katsoa neuvoa alla olevasta yleiskatsauksesta, jos laite antaa jatkuvasti virheilmoituksia.

Vika	Syy	Korjausohje
	Mittalaite ei käynnisty.	Akku on tyhjä.
	Akku on liian kuuma tai liian kylmä.	Anna akun lämpötilan tasaantua tai vaihda akku.
	Mittalaite on liian kuuma tai liian kylmä.	Anna mittalaitteen lämpötilan tasaantua.
	Kuvamuisti on täynnä.	Siirrä kuvat tarvittaessa toiseen tallennusvälineeseen (esim. tietokoneeseen). Poista sitten kuvat sisäisestä muistista.
	Kuvamuisti on viallinen.	Formatoi sisäinen muisti poistamalla kaikki kuvat. Jos vikaa ei saada korjattua, lähetä mittalaite valtuutettuun Bosch-huoltoon.
	Hidas tiedonsiirto Wi-Fi®-yhteydellä.	Vaihda Wi-Fi®-kanavaa (päävalikon kohdassa <Laite> → <WiFi-asetukset> → <WiFi-kanava>).
	Tietokone ei tunnista mittalaitetta.	Varmista, että tietokoneesi ohjain on ajan tasalla. Tarvittaessa tietokoneeseen pitää asentaa uudempi käyttöjärjestelmäversio.
	Mittalaite ei saa yhteyttä tietokoneeseen.	USB-liitäntä tai USB-johdot on viallinen.
	Nappiparisto on tyhjä.	Kokeile, voiko mittalaitteen yhdistää toiseen tietokoneeseen. Jos tämä ei onnistu, lähetä mittalaite valtuutettuun Bosch-huoltoon.
	Nappiparisto on rikki.	Vaihda nappiparisto (katso "Nappipariston vaihtaminen (katso kuva B)", Sivu 122) ja vahvista vaihto.
	Mittalaite on rikki.	Lähetä mittalaite valtuutettuun Bosch-huoltoon.

## Käsitteiden selitykset

Lisätietoja saat verkko-osoitteesta  
www.bosch-professional.com/thermal.

### Infrapunälämpösäteily

Infrapunälämpösäteily on jokaisen kappaleen yli 0 kelvinin (-273 °C) lämpötilalla lähettämää sähkömagneettista säteilyä. Säteilyn määrä riippuu kappaleen lämpötilasta ja emissiivisyydestä.

### Emissiivisyys

Kohteen emissiivisyys riippuu materiaalista ja pinnan rakenteesta. Se ilmoittaa, paljonko kohde heijastaa infrapunälämpösäteilyä optimaaliseen lämpösäteilijään (musta kappale, emissiivisyys  $\epsilon = 1$ ) verrattuna. Tätä vastaavasti arvo on 0–1.

### Kylmäsilta

Kylmäsilta on sellainen kohta rakennuksen ulkoseinässä, joka lisää rakenteen takia paikallisesti lämpöhäviötä. Kylmäsilat voivat suurentaa homehtumisriskiä.

### Kohteen heijastettu lämpötila / heijastavuus

Heijastunut lämpötila on lämpösäteilyä, joka ei ole lähtöisin itse kohteesta. Rakenteesta ja materiaalista riippuen ympäristön säteily heijastuu mitattavaan kohteeseen, mikä vähentää lämpötilan todellista mittaustulosta.

### Kohteen etäisyys

Mittauskohteen ja mittalaitteen välinen etäisyys vaikuttaa mitattuun pinta-alakokoon per pikseli. Kohteen etäisyyden kasvaessa voit mitata yhä suurempia kohteita.

Etäisyys (m)	Infrapunapikselin koko (mm)	Infrapuna-alueen leveys × korkeus (m)
0,30	0,85	~ 0,22 × 0,16
0,55	1,56	~ 0,40 × 0,29
1,00	2,84	~ 0,73 × 0,54
2,00	5,69	~ 1,46 × 1,07
5,00	14,22	~ 3,64 × 2,68

## Hoito ja huolto

### Huolto ja puhdistus

Säilytä ja kuljeta mittalaitetta vain soveltuvaan laukussa, esimerkiksi alkuperäispakkauksessa.

Pidä mittalaitte aina puhtaana. Likainen infrapuna-anturi (24) voi heikentää mittaustarkkuutta.

Nestettä ei saa päästää työkalun sisään puhdistuksen yhteydessä.

Älä yritä käyttää teräviä esineitä lian poistamiseen infrapuna-anturista (24), kamerasta (25), kaiuttimesta (19) tai mikrofonista (16). Älä pyyhi liinalla infrapuna-anturia tai kameraa (naarmuuntumisvaara).

Jos haluat kalibroida mittalaitteen uudelleen, ota yhteyttä valtuutettuun Bosch-huoltoon.

Jos mittaustyökalu on vioittunut, lähetä se huoltoon alkuperäispakkauksessa.

Mittalaitteessa ei ole sellaisia osia, joita käyttäjä voisi huoltaa. Rungon kuoren avaaminen voi rikkoa mittalaitteen.

### Nappipariston vaihtaminen (katso kuva B)

Kierrä nappipariston pidikkeen ruuvi (5) irti. Vedä nappipariston pidike (3) irti mittalaitteesta sopivan apuvälineen (esim. ohuen ruuvitaltan) avulla. Vaihda nappiparisto. Kun olet asentanut nappipariston pidikkeen paikalleen, kiristä sen ruuvi (5).

### Asiakaspalvelu ja käyttöneuvonta

Asiakaspalvelu vastaa tuotteesi korjausta ja huoltoa sekä varaosia koskeviin kysymyksiin. Räjäytyskuvat ja varaosatieidot ovat myös verkko-osoitteessa: [www.bosch-pt.com](http://www.bosch-pt.com) Bosch-käyttöneuvontatiimi vastaa mielellään tuotteita ja tarvikkeita koskeviin kysymyksiin.

Ilmoita kaikissa kyselyissä ja varaosatilauksissa 10-numeroisen tuotenumero, joka on ilmoitettu tuotteen mallikilvessä.

### Suomi

Robert Bosch Oy  
Bosch-keskushuolto  
Pakkalantie 21 A  
01510 Vantaa  
Voitte tilata varaosat suoraan osoitteesta [www.bosch-pt.fi](http://www.bosch-pt.fi).  
Puh.: 0800 98044  
Faksi: 010 296 1838  
[www.bosch-pt.fi](http://www.bosch-pt.fi)

### Muut asiakaspalvelun yhteystiedot löydät kohdasta:

[www.bosch-pt.com/serviceaddresses](http://www.bosch-pt.com/serviceaddresses)

### Kuljetus

Suosittelut li-ion-akut ovat vaarallisia aineita koskevien lakimääräysten alaisia. Käyttäjää saa kuljettaa akkuja liikenteessä ilman erikoistoimenpiteitä.

Jos lähetys tehdään kolmansien osapuolten kautta (esim.: lentorahtina tai huolintaliikkeen välityksellä), tällöin on huomioitava pakkausta ja merkintää koskevat erikoisvaatimukset. Lähetystä varten tuote täytyy pakata vaarallisten aineiden asiantuntijan neuvojen mukaan.

Lähetä vain sellaisia akkuja, joiden kotelo on vaurioitumaton. Suojaa navat teipillä ja pakkaa akku niin, ettei se pääse liikkumaan pakkauksessa. Huomioi myös mahdolliset tätä pidemmälle menevät maakohtaiset määräykset.

### Hävitys



Käytöstä poistetut mittaustyökalut, akut/paristot, lisätarvikkeet ja pakkaukset tulee toimittaa ympäristöstävälliseen uusiokäyttöön.



Älä heitä mittaustyökaluja tai akkuja/paristoja talousjätteisiin!

### Koskee vain EU-maita:

Sähkö- ja elektroniikkaromua koskevan EU-direktiivin 2012/19/EU ja sen kansalliseen lainsäädäntöön saattami-

sen mukaan käyttökeltomat mittalaitteet sekä EU-direktiivin 2006/66/EY mukaan vialliset tai loppuun käytetyt akut/paristot on kerättävä erikseen ja toimitettava ympäristöstävälliseen kierrätykseen.

Jos käytöstä poistetut sähkö- ja elektroniikkalaitteet hävitetään epäasianmukaisesti, niiden mahdollisesti sisältämät vaaralliset aineet voivat aiheuttaa haittaa ympäristölle ja ihmisten terveydelle.

#### Akut/paristot:

##### Li-ion:

Noudata luvussa "Kuljetus" annettuja ohjeita (katso "Kuljetus", Sivu 122).

## Ελληνικά

### Υποδείξεις ασφαλείας



Όλες οι υποδείξεις πρέπει να διαβαστούν και να τηρηθούν. Εάν το όργανο μέτρησης δε χρησιμοποιηθεί σύμφωνα με αυτές τις οδηγίες, τα εσωματωμένα στο όργανο μέτρησης μέτρα προστασίας μπορεί να επηρεαστούν αρνητικά. **ΦΥΛΑΞΤΕ ΑΥΤΕΣ ΤΙΣ ΥΠΟΔΕΙΞΕΙΣ ΚΑΛΑ.**

- ▶ **Αναθέστε την επισκευή του οργάνου μέτρησης μόνο σε ειδικευμένο τεχνικό προσωπικό και μόνο με γνήσια ανταλλακτικά.** Μ' αυτόν τον τρόπο εξασφαλίζεται η διατήρηση της ασφαλούς λειτουργίας του εργαλείου μέτρησης.
- ▶ **Μην εργάζεστε με το όργανο μέτρησης σε επικίνδυνο για έκρηξη περιβάλλον, στο οποίο βρίσκονται εύφλεκτα υγρά, αέρια ή εύφλεκτες σκόνες.** Στο εσωτερικό του εργαλείου μέτρησης μπορεί να δημιουργηθεί σπινθηρισμός κι έτσι να αναφλεχθούν η σκόνη ή οι αναθυμιάσεις.
- ▶ **Μην ανοίγετε την μπαταρία.** Υπάρχει κίνδυνος βραχυκυκλώματος.
- ▶ **Σε περίπτωση βλάβης ή/και αντικανονικής χρήσης της μπαταρίας μπορεί να εξέλθουν αναθυμιάσεις από την μπαταρία. Η μπαταρία μπορεί να αναφλεγεί ή να εκραγεί.** Αφήστε να μπει φρέσκος αέρας και επισκεφτείτε έναν γιατρό σε περίπτωση που έχετε ενοχλήσεις. Οι αναθυμιάσεις μπορεί να ερεθίσουν τις αναπνευστικές οδούς.
- ▶ **Σε περίπτωση λάθους χρήσης ή χαλασμένης μπαταρίας μπορεί να διαρρέει εύφλεκτο υγρό από την μπαταρία. Αποφύγετε κάθε επαφή μ' αυτό. Σε περίπτωση τυχαίας επαφής ξεπλυθείτε με νερό. Σε περίπτωση που τα υγρά έρθουν σε επαφή με τα μάτια, πρέπει να ζητήσετε επίσης και ιατρική βοήθεια.** Τα διαρρέοντα υγρά μπαταρίας μπορεί να οδηγήσουν σε ερεθισμούς του δέρματος ή σε εγκαύματα.
- ▶ **Από αιχμηρά αντικείμενα, όπως π.χ. καρφιά ή κατασβίδα ή από εξωτερική άσκηση δύναμης μπορεί να υποστεί ζημιά η μπαταρία.** Μπορεί να προκληθεί ένα εσωτερικό βραχυκύκλωμα με αποτέλεσμα την ανάφλεξη, την εμ-

φάνιση καπνού, την έκρηξη ή την υπερθέρμανση της μπαταρίας.

- ▶ **Κρατάτε τις μπαταρίες που δε χρησιμοποιείτε μακριά από συνδετήρες χαρτιών, νομίσματα, κλειδιά, καρφιά, βίδες κι άλλα μικρά μεταλλικά αντικείμενα που μπορούν να βραχυκυκλώσουν τις επαφές της μπαταρίας.** Ένα βραχυκύκλωμα των επαφών της μπαταρίας μπορεί να προκαλέσει τραυματισμούς ή φωτιά.
- ▶ **Χρησιμοποιείτε την μπαταρία μόνο σε προϊόντα του κατασκευαστή.** Μόνο έτσι προστατεύεται η μπαταρία από μια επικίνδυνη υπερφόρτιση.
- ▶ **Φορτίζετε τις μπαταρίες μόνο με φορτιστές, που προτείνονται από τον κατασκευαστή.** Όταν ένας φορτιστής, που προορίζεται μόνο για ένα συγκεκριμένο είδος μπαταριών, χρησιμοποιηθεί για τη φόρτιση άλλων μπαταριών μπορεί να προκαλέσει πυρκαγιά.



**Προστατεύετε την μπαταρία από υπερβολικές θερμοκρασίες, π. χ. ακόμη και από συνεχή ηλιακή ακτινοβολία, φωτιά, ρύπανση, νερό και υγρασία.** Υπάρχει κίνδυνος έκρηξης και βραχυκυκλώματος.



#### ΠΡΟΕΙΔΟΠΟΙΗΣΗ



**Βεβαιωθείτε, ότι η μπαταρία τύπου κουμπιού δε φθάνει στα χέρια των παιδιών.** Οι μπαταρίες τύπου κουμπιού είναι επικίνδυνες.

- ▶ **Οι μπαταρίες τύπου κουμπιού δεν επιτρέπεται ποτέ να καταποθούν ή να περάσουν μέσα σε άλλη σωματική κοιλότητα.** Όταν υπάρχει η υποψία, ότι μια μπαταρία τύπου κουμπιού έχει καταποθεί ή έχει περάσει μέσα σε μια άλλη σωματική κοιλότητα, επισκεφτείτε αμέσως έναν γιατρό. Μια κατάποση των μπαταριών τύπου κουμπιού μπορεί μέσα σε 2 ώρες να οδηγήσει σε σοβαρά εσωτερικά εγκαύματα και στο θάνατο.
- ▶ **Κατά την αλλαγή της μπαταρίας τύπου κουμπιού προσέχετε την ενδεδειγμένη αντικατάσταση της μπαταρίας τύπου κουμπιού.** Υπάρχει κίνδυνος έκρηξης.
- ▶ **Χρησιμοποιείτε μόνο τις μπαταρίες τύπου κουμπιού που αναφέρονται σε αυτές τις οδηγίες λειτουργίας.** Μη χρησιμοποιείτε άλλες μπαταρίες τύπου κουμπιού ή μια άλλη πηγή παροχής ενέργειας.
- ▶ **Μην προσπαθήσετε να επαναφορτίσετε την μπαταρία τύπου κουμπιού και μη βραχυκυκλώσετε την μπαταρία τύπου κουμπιού.** Η μπαταρία τύπου κουμπιού ενδέχεται να παρουσιάσει διαρροή και να εκραγεί, να πάρει φωτιά και να τραυματίσει άτομα.
- ▶ **Απομακρύνετε και αποσύρετε τις εκφορτισμένες μπαταρίες τύπου κουμπιού σύμφωνα με τους κανονισμούς.** Οι εκφορτισμένες μπαταρίες τύπου κουμπιού μπορούν να παρουσιάσουν διαρροή και να προξενήσουν έτσι ζημιά στο προϊόν ή να τραυματίσουν άτομα.
- ▶ **Μην υπερθερμαίνετε την μπαταρία τύπου κουμπιού και μην την ρίχνετε στη φωτιά.** Η μπαταρία τύπου κουμπιού



ενδέχεται να παρουσιάσει διαρροή, να εκραγεί, να πάρει φωτιά και να τραυματίσει άτομα.

- ▶ **Μην προξενήσετε ζημιά στην μπαταρία τύπου κουμπιού και μην ανοίξετε την μπαταρία τύπου κουμπιού.** Η μπαταρία τύπου κουμπιού ενδέχεται να παρουσιάσει διαρροή, να εκραγεί, να πάρει φωτιά και να τραυματίσει άτομα.
- ▶ **Μη φέρετε μια χαλασμένη μπαταρία τύπου κουμπιού σε επαφή με νερό.** Το εξερχόμενο λίθιο μπορεί με το νερό να δημιουργήσει υδρογόνο και έτσι να οδηγήσει σε φωτιά, έκρηξη ή στον τραυματισμό ατόμων.
- ▶ Μη χρησιμοποιείτε άλλο το όργανο μέτρησης, όταν το στήριγμα των μπαταριών τύπου κουμπιού δεν μπορεί πλέον να κλείσει σωστά και πλήρως, απομακρύνετε την μπαταρία τύπου κουμπιού και αναθέστε την επισκευή του οργάνου μέτρησης.



**Μη φέρετε τον μαγνήτη κοντά σε εμφυτεύματα ή άλλες ιατρικές συσκευές, όπως π.χ. βηματοδότης καρδιάς ή αντλία ινσουλίνης.** Από τον μαγνήτη δημιουργείται ένα πεδίο, το οποίο μπορεί να θέσει σε κίνδυνο τη λειτουργία των εμφυτευμάτων ή των ιατρικών συσκευών.

- ▶ **Κρατήστε το όργανο μέτρησης μακριά από μαγνητικούς φορείς δεδομένων και μαγνητικές ευαίσθητες συσκευές.** Η επίδραση των μαγνητών μπορεί οδηγήσει σε οριστική απώλεια των δεδομένων.
- ▶ **Προστατεύετε το όργανο μέτρησης, ιδιαίτερα τις περιοχές του αισθητήρα υπερύθρων, του ηχείου και του μικροφώνου, από την υγρασία, το χιόνι, τη σκόνη και τη ρύπανση.** Ο αισθητήρας υπερύθρων μπορεί να είναι θαμπωμένος ή λερωμένος και να αλλοιώσει τα αποτελέσματα της μέτρησης. Οι λάθος ρυθμίσεις του οργάνου καθώς και άλλοι ατμοσφαιρικοί παράγοντες επιρροής μπορούν να οδηγήσουν σε λάθος μετρήσεις. Τα αντικείμενα μπορούν να εμφανιστούν με μια πολύ υψηλή ή πολύ χαμηλή θερμοκρασία, πράγμα που ενδεχομένως μπορεί να οδηγήσει σε κίνδυνο σε περίπτωση επαφής.
- ▶ **Οι μεγάλες θερμοκρασιακές διαφορές σε μια θερμική απεικόνιση μπορεί να έχουν ως αποτέλεσμα, ώστε ακόμη και υψηλές θερμοκρασίες να παριστάνονται σε ένα χρώμα, το οποίο αντιστοιχεί σε χαμηλές θερμοκρασίες.** Η επαφή με μια τέτοια επιφάνεια μπορεί να οδηγήσει σε εγκαύματα.
- ▶ **Οι σωστές μετρήσεις της θερμοκρασίας είναι δυνατές μόνο, όταν ο ρυθμισμένος βαθμός εκπομπής και ο βαθμός εκπομπής του αντικειμένου ταυτίζονται.** Τα αντικείμενα μπορούν να εμφανιστούν με μια πολύ υψηλή ή πολύ χαμηλή θερμοκρασία, πράγμα που ενδεχομένως μπορεί να οδηγήσει σε κίνδυνο σε περίπτωση επαφής.
- ▶ **Μην κατευθύνετε το όργανο μέτρησης απευθείας στον ήλιο ή σε υψηλής απόδοσης λέιζερ CO<sub>2</sub>.** Αυτό μπορεί να οδηγήσει σε ζημιά του ανιχνευτή.
- ▶ **Μη ακουμπάτε το όργανο μέτρησης πάνω στην επαναφορτιζόμενη μπαταρία.** Μπορεί να ανατραπεί εύκολα. Με την πτώση μπορεί να προκληθούν τραυματισμοί.

## Περιγραφή προϊόντος και ισχύος

Προσέξτε παρακαλώ τις εικόνες στο μπροστινό μέρος των οδηγιών λειτουργίας.

### Χρήση σύμφωνα με τον προορισμό

Αυτή η κάμερα θερμικής απεικόνισης προορίζεται για τη μέτρηση χωρίς επαφή των επιφανειακών θερμοκρασιών.

Η εμφανιζόμενη θερμική απεικόνιση δείχνει την κατανομή της θερμοκρασίας του οπτικού πεδίου της θερμικής κάμερας και καθιστά έτσι δυνατή την παράσταση των αποκλίσεων της θερμοκρασίας σε διαφορετικό χρώμα.

Έτσι σε περίπτωση σωστής εφαρμογής μπορούν να ελεγχθούν χωρίς επαφή επιφάνειες και αντικείμενα για τυχόν θερμοκρασιακές διαφορές και ανωμαλίες, για να καταστούν ορατά δομοστοιχεία και/ή πιθανά αδύνατα σημεία, εκτός των άλλων:

- Θερμομονώσεις και μονώσεις (π.χ. εντοπισμός θερμογεφυρών),
- ενεργοί σωλήνες θέρμανσης και ζεστού νερού (π.χ. θέρμανση δαπέδου) σε δάπεδα και τοίχους,
- υπερθερμασμένα ηλεκτρικά εξαρτήματα, (π.χ. ασφάλειες ή ακροδέκτες),
- ελαττωματικά ή χαλασμένα εξαρτήματα μηχανών (π.χ. υπερθέρμανση λόγω ελαττωματικών ρουλεμάν).

Το όργανο μέτρησης δεν είναι κατάλληλο για τη μέτρηση της θερμοκρασίας των αερίων.

Το όργανο μέτρησης δεν επιτρέπεται να χρησιμοποιηθεί για ιατρικούς σκοπούς.

Για πληροφορίες σχετικά με την κτηνιατρική χρήση ανατρέξτε στο [www.bosch-professional.com/thermal](http://www.bosch-professional.com/thermal).

Το εργαλείο μέτρησης είναι κατάλληλο για χρήση και σε εσωτερικούς και σε εξωτερικούς χώρους.

### Απεικονιζόμενα στοιχεία

Η απαρίθμηση των απεικονιζόμενων στοιχείων βασίζεται στην απεικόνιση του εργαλείου μέτρησης στη σελίδα γραφικών.

- (1) Μαγνήτης
- (2) Προστατευτικό κάλυμμα για οπτική κάμερα και αισθητήρα υπερύθρων
- (3) Στήριγμα της μπαταρίας τύπου κουμπιού
- (4) Αριθμός σειράς
- (5) Βίδα του στηρίγματος της μπαταρίας τύπου κουμπιού
- (6) Κάλυμμα της υποδοχής USB
- (7) Υποδοχή USB Type-C<sup>(a)</sup>
- (8) Πλήκτρο βέλους πάνω
- (9) Πλήκτρο λειτουργιών μέτρησης **Func**
- (10) Αλλαγή κλίμακας θερμοκρασίας αυτόματα-σταθερή/πλήκτρο λειτουργίας δεξιά
- (11) Πλήκτρο βέλους δεξιά
- (12) Πλήκτρο On/Off
- (13) Πλήκτρο βέλους κάτω
- (14) Πλήκτρο αποθήκευσης
- (15) Πλήκτρο βέλους αριστερά



- (16) Μικρόφωνο
- (17) Πλήκτρο γκαλερί/πλήκτρο λειτουργίας αριστερά
- (18) Οθόνη
- (19) Ηχείο
- (20) Υποδοχή επαναφορτιζόμενης μπαταρίας
- (21) Πλήκτρο απασφάλισης της επαναφορτιζόμενης μπαταρίας<sup>b)</sup>
- (22) Επαναφορτιζόμενη μπαταρία<sup>b)</sup>
- (23) Πλήκτρο διαλείμματος/εκκίνησης μέτρησης
- (24) Αισθητήρας υπερύθρων
- (25) Οπτική κάμερα
- (26) Καλώδιο USB Type-C®
- a) USB Type-C® και USB-C® είναι εμπορικά σήματα του USB Implementers Forum.
- b) **Εξαρτήματα που απεικονίζονται ή περιγράφονται δεν περιέχονται στη στάνταρ συσκευασία.**

#### Στοιχεία ένδειξης

- (a) Ένδειξη ώρας/ημερομηνίας

- (b) Ένδειξη μέσης θερμοκρασίας
- (c) Ένδειξη ανακλώμενης θερμοκρασίας
- (d) Ένδειξη βαθμού εκπομπής
- (e) Ένδειξη Wi-Fi® ενεργοποιημένο/απενεργοποιημένο<sup>a)</sup>
- (f) Ένδειξη της κατάστασης φόρτισης
- (g) Ένδειξη της μέγιστης επιφανειακής θερμοκρασίας στην περιοχή μέτρησης
- (h) Κλίμακα
- (i) Ένδειξη της ελάχιστης επιφανειακής θερμοκρασίας στην περιοχή μέτρησης
- (j) Σύμβολο σταθεροποίησης της κλίμακας θερμοκρασίας
- (k) Ένδειξη θερμού σημείου (παράδειγμα)
- (l) Σταυρόνημα με ένδειξη θερμοκρασίας
- (m) Ένδειξη κρύου σημείου (παράδειγμα)
- (n) Σύμβολο γκαλερί

- a) Wi-Fi® είναι ένα καταχωρημένο εμπορικό σήμα της Wi-Fi Alliance®.

#### Τεχνικά στοιχεία

Κάμερα θερμικής απεικόνισης	GTC 600 C
Κωδικός αριθμός	<b>3 601 K83 501</b>
Ανάλυση του αισθητήρα υπερύθρων	256 × 192 px
Θερμική ευαισθησία <sup>A)</sup>	≤ 50 mK
Φασματική περιοχή	8–14 μm
Οπτικό πεδίο (FOV) <sup>B)</sup>	40° × 30°
Εστιακή απόσταση <sup>B)</sup>	≥ 0,3 m
Εστίαση	σταθερά
Ρυθμός επανάληψης εικόνων θερμικής απεικόνισης	≤ 9 Hz
Περιοχή μέτρησης επιφανειακής θερμοκρασίας <sup>B)</sup>	-20 °C ... +600 °C
Ακρίβεια μέτρησης επιφανειακής θερμοκρασίας <sup>B)(C)(D)</sup>	
-20 °C ... ≤ +10 °C	±4 °C
> +10 °C ... ≤ +100 °C	±2 °C
> +100 °C	±2 %
Ανάλυση θερμοκρασίας	0,1 °C
Τύπος οθόνης	TFT
Μέγεθος οθόνης	3,5"
Ανάλυση οθόνης	320 × 240 px
Ανάλυση ενσωματωμένης οπτικής κάμερας	640 × 480 px
Μορφότυπος αρχείου εικόνας	.jpg
Μορφότυπος αρχείου ήχου	.wav
Αποθηκευμένα στοιχεία ανά διαδικασία αποθήκευσης	1 θερμική απεικόνιση (Screenshot [στιγμιότυπο οθόνης]), 1 οπτική πραγματική εικόνα συμπερ. της τιμής θερμοκρασίας (μεταδεδομένα), ενδεχομένως 1 φωνητική σημείωση
Μέγ. αριθμός εικόνων στην εσωτερική μνήμη αποθήκευσης εικόνων	600

Κάμερα θερμικής απεικόνισης	GTC 600 C
Μέγ. αριθμός εικόνων με φωνητική σημείωση 10 δευτερόλεπτα καθεμία στην εσωτερική μνήμη αποθήκευσης εικόνων	350
Μέγ. ύψος χρήσης πάνω από το ύψος αναφοράς	2.000 m
Βαθμός ρύπανσης κατά IEC 61010-1	2 <sup>E)</sup>
Μέγιστη σχετική υγρασία αέρα <sup>B)</sup>	90 %
Επαναφορτιζόμενη μπαταρία (ιόντων λιθίου)	12 V
Διάρκεια λειτουργίας επαναφορτιζόμενης μπαταρίας (ιόντων λιθίου) <sup>F)</sup> <sup>G)</sup>	8 h
Παροχή ενέργειας του χρόνου συστήματος	CR2032 (μπαταρία λιθίου 3 V)
Στάνταρ USB	2.0
Θύρα διεπαφής USB	USB Type-C®
Ασύρματη συνδεσιμότητα	WLAN
Μέγιστη ισχύς εκπομπής WLAN	< 20 mW
Περιοχή συχνότητας λειτουργίας WLAN	2.402–2.480 MHz
Βάρος κατά EPTA-Procedure 01:2014	0,61–0,82 kg <sup>F)</sup>
Διαστάσεις (μήκος × πλάτος × ύψος)	115 × 102 × 231 mm
Βαθμός προστασίας (εκτός της επαναφορτιζόμενης μπαταρίας, σε όρθια θέση)	IP54
Συνιστώμενη θερμοκρασία περιβάλλοντος κατά τη φόρτιση	0 °C ... +35 °C
Επιτρεπόμενες θερμοκρασίες περιβάλλοντος	
– κατά τη λειτουργία	–10 °C ... +50 °C
– σε περίπτωση αποθήκευσης με επαναφορτιζόμενη μπαταρία	–20 °C ... +50 °C
– σε περίπτωση αποθήκευσης χωρίς επαναφορτιζόμενη μπαταρία	–20 °C ... +70 °C
Συνιστώμενες επαναφορτιζόμενες μπαταρίες	GBA 12V
Συνιστώμενοι φορτιστές	GAL 12... GAX 18...

A) σύμφωνα με το πρότυπο VDI 5585 (μέση τιμή)

B) σύμφωνα με το πρότυπο VDI 5585

C) Σε μια θερμοκρασία περιβάλλοντος 20–23 °C και έναν βαθμό εκπομπής > 0,999, απόσταση μέτρησης: 0,3 m, χρόνος λειτουργίας: > 5 λεπτά, διάφραγμα 60 mm

D) Συν αποκλίσεις που εξαρτώνται από τη χρήση (π.χ. ανάκλαση, απόσταση, θερμοκρασία περιβάλλοντος)

E) Εμφανίζεται μόνο μη αγωγή ρύπανση, αλλά περιστασιακά αναμένεται προσωρινή αγωγιμότητα που προκαλείται από την εμφάνιση δρόσου.

F) Ανάλογα με τη χρησιμοποιούμενη μπαταρία

G) σε μια θερμοκρασία περιβάλλοντος **20–30 °C**

Για τη μονοσήμαντη αναγνώριση του οργάνου μέτρησης χρησιμοποιεί ο αριθμός σειράς **(4)** πάνω στην πινακίδα τύπου.

## Μπαταρία

### Φόρτιση μπαταρίας

► **Χρησιμοποιείτε μόνο τους φορτιστές που αναφέρονται στα Τεχνικά στοιχεία.** Μόνο αυτοί οι φορτιστές είναι εναρμονισμένοι με την μπαταρία ιόντων λιθίου (Li-Ion) που χρησιμοποιείται στο όργανο μέτρησής σας.

**Υπόδειξη:** Οι μπαταρίες ιόντων λιθίου λόγω διεθνών κανονισμών μεταφοράς παραδίδονται μερικώς φορτισμένες. Για την εξασφάλιση της πλήρους ισχύος της μπαταρίας, φορτίστε την μπαταρία πλήρως πριν την πρώτη χρήση.

### Τοποθέτηση της μπαταρίας

Τοποθετήστε τη φορτισμένη μπαταρία στην υποδοχή της μπαταρίας, μέχρι να ασφαλίσει.

### Αφαίρεση της μπαταρίας

Για να αφαιρέσετε την μπαταρία πατήστε τα πλήκτρα ασφαλίσης και τραβήξτε την μπαταρία έξω. **Μην εφαρμόσετε εδώ καμία βία.**

### Υποδείξεις για τον άριστο χειρισμό της μπαταρίας

Προστατεύετε την μπαταρία από υγρασία και νερό.

Αποθηκεύετε την μπαταρία μόνο σε μια περιοχή θερμοκρασίας από  $-20^{\circ}\text{C}$  έως  $50^{\circ}\text{C}$ . Μην αφήνετε για παράδειγμα την μπαταρία το καλοκαίρι μέσα στο αυτοκίνητο.

Ένας σημαντικός μειωμένος χρόνος λειτουργίας μετά τη φόρτιση σημαίνει ότι η μπαταρία εξαντλήθηκε και πρέπει να αντικατασταθεί.

Προσέξτε στις υποδείξεις απόσυρσης.

## Λειτουργία

- ▶ **Προστατεύετε το εργαλείο μέτρησης από υγρασία και από άμεση ηλιακή ακτινοβολία.**
- ▶ **Μην εκθέτετε το όργανο μέτρησης σε υπερβολικές θερμοκρασίες ή σε μεγάλες διακυμάνσεις της θερμοκρασίας.** Μην το αφήνετε π.χ. για μεγάλο χρονικό διάστημα μέσα στο αυτοκίνητο. Αφήστε το όργανο μέτρησης σε περίπτωση μεγάλων διακυμάνσεων της θερμοκρασίας, πρώτα να εγκλιματιστεί, προτού το θέσετε σε λειτουργία. Η ακρίβεια του εργαλείου μέτρησης μπορεί να αλλοιωθεί υπό ακραίες θερμοκρασίες ή/και ισχυρές διακυμάνσεις της θερμοκρασίας.
- ▶ **Προσέξτε για ένα σωστό εγκλιματισμό του οργάνου μέτρησης.** Σε περίπτωση μεγάλων διακυμάνσεων της θερμοκρασίας ο χρόνος εγκλιματισμού μπορεί να ανέρχεται έως και 60 λεπτά. Αυτό μπορεί για παράδειγμα να συμβεί, όταν αποθηκεύσετε το όργανο μέτρησης στο κρύο αυτοκίνητο και μετά εκτελέσετε μια μέτρηση στο ζεστό κτίριο.
- ▶ **Αποφεύγετε τα δυνατά χτυπήματα ή την πτώση του οργάνου μέτρησης.** Μετά από ισχυρές εξωτερικές επιδράσεις και σε περίπτωση ασυνήθιστης συμπεριφοράς στη λειτουργικότητα πρέπει να αναθέσετε τον έλεγχο του οργάνου μέτρησης σε ένα εξουσιοδοτημένο κέντρο εξυπηρέτησης πελατών **Bosch**.

## Θέση σε Λειτουργία

### Ενεργοποίηση/απενεργοποίηση

Για τη μέτρηση ανοίξτε το προστατευτικό κάλυμμα **(2)**. **Προσέξτε κατά τη διάρκεια της εργασίας, να μην κλείσει ή να μην καλυφθεί ο αισθητήρας υπέρυθρων.**

Για την ενεργοποίηση του οργάνου μέτρησης πατήστε το πλήκτρο On/Off **(12)**. Στην οθόνη **(18)** εμφανίζεται μια ακολουθία εκκίνησης. Μετά την ακολουθία εκκίνησης αρχίζει το όργανο μέτρησης αμέσως με τη μέτρηση και τη συνεχίζει χωρίς διακοπή μέχρι την απενεργοποίηση.

**Υπόδειξη:** Στα πρώτα λεπτά το όργανο μέτρησης μπορεί να αυτορυθμιστεί περισσότερες φορές, επειδή η θερμοκρασία αισθητήρα και η θερμοκρασία περιβάλλοντος δεν έχουν ακόμη αντιστοιχηθεί. Η εκ νέου ρύθμιση του αισθητήρα καθιστά δυνατή μια ακριβή μέτρηση.

Κατά τη διάρκεια αυτού του χρόνου μπορεί η ένδειξη της θερμοκρασίας να χαρακτηρίζεται με το ~. Κατά τη διάρκεια της ρύθμισης του αισθητήρα «παγώνει» για λίγο η θερμική απεικόνιση. Σε περίπτωση μεγάλων διακυμάνσεων της θερμοκρασίας περιβάλλοντος ενισχύεται αυτό το φαινόμενο. Γι' αυτό ενεργοποιήστε το όργανο μέτρησης κατά το δυνατόν ήδη λίγα λεπτά πριν την έναρξη της μέτρησης, για να μπορεί να σταθεροποιηθεί θερμικά.

Για την **απενεργοποίηση** του οργάνου μέτρησης πατήστε το πλήκτρο On/Off **(12)** εκ νέου. Το όργανο μέτρησης αποθηκεύει όλες τις ρυθμίσεις και μετά απενεργοποιείται. Κλείστε το προστατευτικό κάλυμμα **(2)** για την ασφαλή μεταφορά του οργάνου μέτρησης.

Στο κύριο μενού μπορείτε να επιλέξετε, εάν και μετά από ποιο χρόνο θα απενεργοποιείται το όργανο μέτρησης αυτόματα (βλέπε «Κύριο μενού», Σελίδα 130).

Όταν η επαναφορτιζόμενη μπαταρία ή το όργανο μέτρησης βρίσκεται εκτός της αναφερόμενης στα τεχνικά στοιχεία θερμοκρασίας λειτουργίας, τότε απενεργοποιείται αυτόματα το όργανο μέτρησης μετά από μια σύντομη προειδοποίηση (βλέπε «Σφάλματα – Αιτίες και αντιμετώπιση», Σελίδα 132). Αφήστε το όργανο μέτρησης να εγκλιματιστεί και ενεργοποιήστε το μετά ξανά.

## Προετοιμασία της μέτρησης

### Ρύθμιση βαθμού εκπομπής για μέτρηση της θερμοκρασίας επιφάνειας

Ο βαθμός εκπομπής ενός αντικειμένου εξαρτάται από το υλικό και τη δομή της επιφάνειάς του. Χαρακτηρίζει πόση υπέρυθρη θερμική ακτινοβολία εκπέμπει το αντικείμενο σε σύγκριση με έναν ιδανικό θερμαντήρα (μαύρο σώμα, βαθμός εκπομπής  $\epsilon = 1$ ) και ανέρχεται συνολικά σε μια τιμή μεταξύ 0 και 1.

Για την εξακρίβωση της επιφανειακής θερμοκρασίας μετριάται χωρίς επαφή η φυσική υπέρυθρη θερμική ακτινοβολία, την οποία εκπέμπει το στοχευμένο αντικείμενο. Για σωστές μετρήσεις πρέπει να ελέγχεται ο ρυθμισμένος στο όργανο μέτρησης βαθμός εκπομπής **πριν από κάθε μέτρηση** και ενδεχομένως να προσαρμόζεται στο αντικείμενο μέτρησης.

Οι προρρυθμισμένοι στο όργανο μέτρησης βαθμοί εκπομπής είναι ενδεικτικές τιμές.

Μπορείτε να επιλέξετε έναν προρρυθμισμένο βαθμό εκπομπής ή να εισάγετε μια ακριβή αριθμητική τιμή. Ρυθμίστε τον επιθυμητό βαθμό εκπομπής μέσω του μενού **<Μέτρηση>** → **<Βαθμός εκπομπής>** (βλέπε «Κύριο μενού», Σελίδα 130).

- ▶ **Οι σωστές μετρήσεις της θερμοκρασίας είναι δυνατές μόνο, όταν ο ρυθμισμένος βαθμός εκπομπής και ο βαθμός εκπομπής του αντικειμένου ταυτίζονται.**

Όσο χαμηλότερος είναι ο βαθμός εκπομπής, τόσο μεγαλύτερη γίνεται η επίδραση της ανακλώμενης θερμοκρασίας στο αποτέλεσμα της μέτρησης. Προσαρμόζετε γι' αυτό, σε περίπτωση αλλαγών του βαθμού εκπομπής, πάντοτε την ανακλώμενη θερμοκρασία. Ρυθμίστε την ανακλώμενη θερμοκρασία μέσω του μενού **<Μέτρηση>** → **<Ανακλώμενη θερμ.>** (βλέπε «Κύριο μενού», Σελίδα 130).

Οι τυχόν διαφορές της θερμοκρασίας, που παρουσιάζονται από το όργανο μέτρησης, μπορεί να οφείλονται σε διαφορετικές θερμοκρασίες και/ή σε διαφορετικούς βαθμούς εκπομπής. Σε περίπτωση πολύ διαφορετικών βαθμών εκπομπής μπορεί οι εμφανιζόμενες θερμοκρασιακές διαφορές να αποκλίνουν σημαντικά από τις πραγματικές.

Σε περίπτωση που βρίσκονται περισσότερα αντικείμενα μέτρησης από διαφορετικά υλικά ή διαφορετική δομή στην περιοχή μέτρησης, τότε οι εμφανιζόμενες τιμές της θερμοκρασίας είναι δεσμευτικές μόνο για τα αντικείμενα που ταιριάζουν ακριβώς στο ρυθμισμένο βαθμό εκπομπής. Σε όλα τα άλλα αντικείμενα

(με διαφορετικούς βαθμούς εκπομπής) οι εμφανιζόμενες χρωματικές διαφορές μπορούν να χρησιμοποιηθούν ως ένδειξη για τις θερμοκρασιακές σχέσεις.

#### Υποδείξεις σχετικά με τις προϋποθέσεις μέτρησης

Οι πολύ ανασκαστικές ή γυαλιστερές επιφάνειες (π.χ. γυαλιστερά πλακίδια ή γυαλισμένα μέταλλα) μπορεί να αλλοιώσουν ή να επηρεάσουν αρνητικά ισχυρά τα εμφανιζόμενα αποτελέσματα. Καλύψτε, όταν χρειάζεται, την επιφάνεια μέτρησης με μια σκούρα, θαμπή αυτοκόλλητη ταινία, με καλή θερμική αγωγιμότητα. Αφήστε την ταινία να αποκτήσει τη θερμοκρασία της επιφάνειας.

Προσέχετε σε περίπτωση ανασκαστικών επιφανειών για μια ευνοϊκή γωνία μέτρησης, για να μην αλλοιώνει το αποτέλεσμα η τυχόν ανασκλωμένη θερμική ακτινοβολία από άλλα αντικείμενα. Για παράδειγμα στις μετρήσεις κάθετα από μπροστά μπορεί η ανάκλαση της ανακλώμενης θερμότητας του σώματός σας να επηρεάσει αρνητικά τη μέτρηση. Σε μια επίπεδη επιφάνεια μπορούν να εμφανίζονται έτσι τα περιγράμματα και τη θερμοκρασία του σώματός σας (ανακλώμενη τιμή), που δεν ανταποκρίνεται στην πραγματική θερμοκρασία της μετρούμενης επιφάνειας (εκπεμπόμενη τιμή ή πραγματική τιμή της επιφάνειας).

Η μέτρηση μέσα από διαφανή υλικά (π.χ. γυαλί ή διαφανή συνθετικά υλικά) δεν είναι δυνατή λόγω της λειτουργικής αρχής.

Τα αποτελέσματα της μέτρησης είναι τόσο πιο αξιόπιστα όσο καλύτερες και σταθερότερες είναι οι συνθήκες μέτρησης. Επιπλέον δεν είναι μόνο σημαντικές οι μεγάλες διακυμάνσεις της θερμοκρασίας στις συνθήκες περιβάλλοντος, αλλά επίσης και οι μεγάλες διακυμάνσεις της θερμοκρασίας του μετρούμενου αντικειμένου μπορούν να επηρεάσουν αρνητικά την ακρίβεια.

Η μέτρηση της θερμοκρασίας μέσω υπερύθρων επηρεάζεται αρνητικά από καπνό, ατμό/υψηλή υγρασία αέρα ή σκονισμένο αέρα.

Υποδείξεις για μια καλύτερη ακρίβεια των μετρήσεων:

- Πλησιάστε όσο το δυνατόν περισσότερο το αντικείμενο μέτρησης, για να ελαχιστοποιήσετε τους παράγοντες παρεμβολής μεταξύ εσάς και της επιφάνειας μέτρησης.
- Αερίζετε τους εσωτερικούς χώρους πριν τη μέτρηση, ιδιαίτερα όταν ο αέρας περιέχει ρύπους ή πολύ ατμό. Μετά τον αερισμό να περιμένετε μέχρι ο χώρος να αποκτήσει πάλι τη συνήθη θερμοκρασία του.

#### Αντιστοίχιση των θερμοκρασιών με τη βοήθεια της κλίμακας

Στη δεξιά πλευρά της οθόνης εμφανίζεται η κλίμακα (**h**). Οι τιμές στο επάνω και κάτω άκρο προσανατολίζονται στην ανιχνευμένη στη θερμική απεικόνιση μέγιστη θερμοκρασία (**g**) ή ελάχιστη θερμοκρασία (**i**). Για την κλίμακα αξιολογούνται **99,9 %** του συνόλου των πιξέλ. Ο καταμερισμός ενός χρώματος σε μια τιμή θερμοκρασίας στην εικόνα πραγματοποιείται με ομοιόμορφη κατανομή (γραμμικά).

Με τη βοήθεια των διαφορετικών αποχρώσεων μπορούν έτσι να καταμεριστούν οι θερμοκρασίες μεταξύ αυτών των δύο οριακών τιμών. Μια θερμοκρασία, η οποία βρίσκεται ακριβώς μεταξύ της μέγιστης και της ελάχιστης τιμής, είναι έτσι καταμερισμένη για παράδειγμα στη μεσαία περιοχή των χρωμάτων της κλίμακας.

Για την εξακρίβωση της θερμοκρασίας μιας συγκεκριμένης περιοχής μετακινήστε το όργανο μέτρησης, έτσι ώστε το σταυρόνημα με την ένδειξη της θερμοκρασίας (**l**) να κατευθύνεται προς το επιθυμητό σημείο ή περιοχή. Στην αυτόματη ρύθμιση όλο το φάσμα των χρωμάτων της κλίμακας κατανέμεται πάντοτε σε ολόκληρη την περιοχή μέτρησης ανάμεσα στη μέγιστη και ελάχιστη θερμοκρασία γραμμικά (= ομοιόμορφα).

Το όργανο μέτρησης δείχνει όλες τις μετρούμενες θερμοκρασίες στην περιοχή μέτρησης σε σχέση μεταξύ τους. Εάν σε μια περιοχή, για παράδειγμα σε μια έγχρωμη παράσταση, εμφανίζεται η θερμότητα στην παλέτα των χρωμάτων γαλαζωπή, αυτό σημαίνει, ότι οι γαλαζωπές περιοχές ανήκουν στις ψυχρότερες τιμές μέτρησης στην τρέχουσα περιοχή μέτρησης. Αυτές οι περιοχές μπορούν όμως παρόλ' αυτά να βρίσκονται σε μια περιοχή θερμοκρασίας, η οποία υπό ορισμένες προϋποθέσεις να μπορεί να οδηγήσει σε τραυματισμούς. Γι' αυτό προσέχετε πάντοτε τις εμφανιζόμενες θερμοκρασίες στην κλίμακα ή απευθείας στο σταυρόνημα.

## Λειτουργίες

### Προσαρμογή της έγχρωμης παράστασης

Ανάλογα με την περίπτωση μέτρησης διαφορετικές παλέτες χρωμάτων μπορούν να διευκολύνουν την ανάλυση της θερμικής απεικόνισης και να απεικονίσουν αντικείμενα ή καταστάσεις ευκρινέστερα στην οθόνη. Οι μετρούμενες θερμοκρασίες δεν επηρεάζονται απ' αυτό. Αλλάζει μόνο η παράσταση των τιμών της θερμοκρασίας.

Για την αλλαγή της παλέτας των χρωμάτων παραμείνετε στη λειτουργία μέτρησης και πατήστε τα πλήκτρα των βελών δεξιά (**11**) ή αριστερά (**15**).



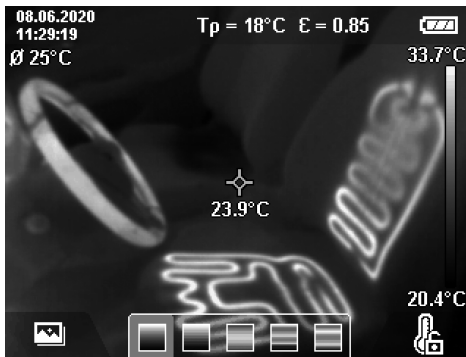

### Υπέρθωση της θερμικής απεικόνισης και της πραγματικής εικόνας

Για έναν καλύτερο προσανατολισμό (= αντιστοίχιση στο χώρο της εμφανιζόμενης θερμικής απεικόνισης) μπορεί σε περίπτωση εξισορροπημένων περιοχών θερμοκρασίας να χρησιμοποιηθεί πρόσθετα μια οπτική πραγματική εικόνα.

**Υπόδειξη:** Η υπέρθεση της πραγματικής εικόνας και της θερμικής απεικόνισης καλύπτεται ακριβώς σε μια απόσταση από 0,55 m. Στις αποκλίσεις αποστάσεις από το αντικείμενο μέτρησης λόγω λειτουργικής αρχής προκύπτει μια μετατόπιση μεταξύ πραγματικής εικόνας και θερμικής απεικόνισης. Αυτή η μετατόπιση μπορεί να αντισταθμιστεί με ειδικές εφαρμογές της Bosch. Πληροφορίες για τις εφαρμογές και τη συμβατότητά τους θα βρείτε στη σελίδα προϊόντος του οργάνου μέτρησης ή κάτω από [www.bosch-professional.com/thermal](http://www.bosch-professional.com/thermal).

Το όργανο μέτρησης σας προσφέρει τις ακόλουθες δυνατότητες:

- **100 % υπέρυθρη εικόνα**  
Εμφανίζεται αποκλειστικά η θερμική απεικόνιση.
- **Εικόνα στην εικόνα**  
Η εμφανιζόμενη θερμική απεικόνιση κόβεται και η γύρω περιοχή εμφανίζεται ως πραγματική εικόνα. Αυτή η ρύθμιση βελτώνει την τοπική αντιστοίχιση της περιοχής μέτρησης.

#### - Διαφάνεια

Η εμφανιζόμενη θερμική απεικόνιση τοποθετείται ελαφρά διαφανής πάνω από την πραγματική εικόνα. Έτσι μπορούν να αναγνωριστούν καλύτερα τα αντικείμενα.

Πατώντας τα πλήκτρα βελών πάνω (8) ή κάτω (13) μπορείτε να επιλέξετε τη ρύθμιση.



### Πάγωμα της κλίμακα

Η προσαρμογή της κατανομής των χρωμάτων στη θερμική απεικόνιση πραγματοποιείται αυτόματα, αλλά όμως μπορεί να σταθεροποιηθεί, πατώντας το δεξί πλήκτρο λειτουργίας (10). Αυτό καθιστά δυνατή τη δυνατότητα σύγκρισης των θερμικών απεικονίσεων, οι οποίες ελήφθησαν κάτω από διαφορετικές συνθήκες θερμοκρασίας (π.χ. κατά τον έλεγχο περισσοτέρων χώρων για θερμογέφυρες) ή την απόκρυψη ενός εξαιρετικά κρύου ή ζεστού αντικειμένου στη θερμική απεικόνιση, που διαφορετικά θα την παραμόρφωνε (π.χ. θερμαντικό σώμα ως ζεστό αντικείμενο σε περίπτωση αναζήτησης θερμογεφυρών).

Για να ενεργοποιήσετε την κλίμακα ξανά στην αυτόματη λειτουργία, πατήστε εκ νέου το δεξί πλήκτρο λειτουργίας (10). Οι θερμοκρασίες συμπεριφέρονται τώρα ξανά δυναμικά και προσαρμόζονται στις μετρημένες ελάχιστες και μέγιστες τιμές.

### Λειτουργίες μέτρησης

Για να καλέσετε περαιτέρω λειτουργίες, που θα σας βοηθήσουν στην ένδειξη, πατήστε το πλήκτρο **Func (9)**. Περάστε στις εμφανιζόμενες επιλογές με τα πλήκτρα βελών αριστερά (15) ή δεξιά (11), για να επιλέξετε μια λειτουργία. Επιλέξτε μια λειτουργία και πατήστε εκ νέου, το πλήκτρο **Func (9)**.

Οι ακόλουθες λειτουργίες μέτρησης είναι στη διάθεσή σας:

#### - <Αυτόματα>

Η κατανομή του χρώματος στη θερμική απεικόνιση πραγματοποιείται αυτόματα.

**Υπόδειξη:** Για να εξασφαλιστεί μια υψηλή ακρίβεια σε όλη την περιοχή μέτρησης, οι μετρήσεις λαμβάνονται σε 2 περιοχές θερμοκρασίας. Στη λειτουργία μέτρησης

<Αυτόματα> το όργανο μέτρησης επιλέγει αυτόματα την κατάλληλη περιοχή θερμοκρασίας σύμφωνα με την κατανομή της θερμοκρασίας στη θερμική απεικόνιση. Εδώ εκπίματα, πόσες τιμές μέτρησης είναι πάνω από ένα συγκεκριμένο κατώφλιο θερμοκρασίας. Εάν πρόκειται να μετρηθούν πολύ μικρά αλλά πολύ ζεστά αντικείμενα, μπορεί να επιλεγεί η περιοχή χαμηλής θερμοκρασίας, που είναι ακατάλληλη για υψηλές θερμοκρασίες. Αυτό μπορεί να αναγνωριστεί από το σύμβολο ~ που προηγείται. Αλλάξτε σε αυτή την περίπτωση στη λειτουργία μέτρησης <Χειροκίνητα>, στην οποία η κατανομή των χρωμάτων αντιστοιχεί στη ρυθμιζόμενη περιοχή θερμοκρασίας.

#### - <Αισθητήρας θερμοτήτας>

Σε αυτή τη λειτουργία μέτρησης εμφανίζονται μόνο οι θερμότερες θερμοκρασίες στην περιοχή μέτρησης ως θερμική απεικόνιση. Η περιοχή έξω από αυτές τις θερμότερες θερμοκρασίες εμφανίζονται ως πραγματική ασπρόμαυρη (κλίμακα του γκρι) εικόνα. Η ασπρόμαυρη (κλίμακα του γκρι) παράσταση αποτρέπει τη λανθασμένη συσχέτιση των έγχρωμων αντικειμένων με τις θερμοκρασίες (π.χ. κόκκινο καλώδια στον ηλεκτρικό πίνακα κατά την αναζήτηση για υπερθερμασμένα δομικά στοιχεία). Προσαρμόστε την κλίμακα με τα πλήκτρα πάνω **(8)** και κάτω **(13)**. Έτσι διευρύνεται ή μειώνεται η εμφανιζόμενη ως θερμική απεικόνιση περιοχή θερμοκρασίας. Το όργανο μέτρησης συνεχίζει να μετρά ελάχιστες και μέγιστες θερμοκρασίες και τις δείχνει στα άκρα της κλίμακας **(h)**.

#### - <Αισθητήρας ψύχους>

Σε αυτή τη λειτουργία μέτρησης εμφανίζονται μόνο οι ψυχρότερες θερμοκρασίες στην περιοχή μέτρησης ως θερμική απεικόνιση. Η περιοχή εκτός αυτών των ψυχρότερων θερμοκρασιών εμφανίζεται ως πραγματική εικόνα ασπρόμαυρη (κλίμακα του γκρι), για να μη συνδεθούν κατά λάθος έγχρωμα αντικείμενα με θερμοκρασίες (π.χ. μπλε πλαίσια παραθύρων κατά την αναζήτηση για ελαττωματική μόνωση). Προσαρμόστε την κλίμακα με τα πλήκτρα πάνω **(8)** και κάτω **(13)**. Έτσι διευρύνεται ή μειώνεται η εμφανιζόμενη ως θερμική απεικόνιση περιοχή θερμοκρασίας. Το όργανο μέτρησης συνεχίζει να μετρά ελάχιστες και μέγιστες θερμοκρασίες και τις δείχνει στα άκρα της κλίμακας **(h)**.

#### - <Χειροκίνητα>

Εάν μετρηθούν πολύ αποκλίνουσες θερμοκρασίες στη θερμική απεικόνιση (π.χ. θερμαντικό σώμα ως λευκό αντικείμενο κατά τον έλεγχο για θερμογέφυρες), τότε κατανέμονται τα διαθέσιμα χρώματα σε ένα μεγάλο αριθμό τιμών θερμοκρασίας στην περιοχή μεταξύ μέγιστης και ελάχιστης θερμοκρασίας. Αυτό μπορεί να έχει αποτέλεσμα, να μην μπορούν να εμφανιστούν πλέον οι λεπτές θερμοκρασιακές διαφορές λεπτομερώς. Για την επίτευξη μιας λεπτομερούς παράστασης της ελεγχόμενης περιοχής θερμοκρασίας, ενεργήστε ως εξής: Αφού πρώτα περάσετε στον τρόπο λειτουργίας <Χειροκίνητα>, μπορείτε να ρυθμίσετε τη μέγιστη ή την ελάχιστη θερμοκρασία. Έτσι μπορείτε να καθορίσετε τη σχετική για σας περιοχή θερμοκρασίας, στην οποία θέλετε να αναγνωρίσετε λεπτές διαφορές. Η ρύθμιση <Επαναφορά κλίμακας> προσαρμόζει την κλίμακα ξανά αυτόματα στις μετρημένες τιμές στο οπτικό πεδίο του αισθητήρα υπερύθρων.

### Κύριο μενού

Για να περάσετε στο κύριο μενού πατήστε το πλήκτρο **Func (9)**, για να καλέσετε τις λειτουργίες μέτρησης. Πατήστε τώρα το δεξί πλήκτρο λειτουργίας **(10)**.

#### - <Μέτρηση>

##### • <Βαθμός εκπομπής> **(d)**

Για μερικά από τα πιο συχνά υλικά υπάρχουν για επιλογή αποθηκευμένοι βαθμοί εκπομπής. Για να διευκολυνθεί η αναζήτηση, οι τιμές ομαδοποιούνται στον κατάλογο βαθμού εκπομπής. Επιλέξτε στο θέμα μενού <Υλικό> πρώτα την κατάλληλη κατηγορία και μετά το κατάλληλο

υλικό. Ο αντίστοιχος βαθμός εκπομπής εμφανίζεται στην από κάτω σειρά. Όταν σας είναι γνωστός ο ακριβής βαθμός εκπομπής του αντικειμένου μέτρησης, μπορείτε να τον ρυθμίσετε επίσης και ως αριθμητική τιμή στο θέμα μενού <Βαθμός εκπομπής>.

Σε περίπτωση που μετράτε συχνά τα ίδια υλικά, μπορείτε να αποθηκεύσετε πέντε βαθμούς εκπομπής ως αγαπημένα και να τους καλέσετε γρήγορα, χρησιμοποιώντας την επάνω γραμμή (αριθμημένη από 1 έως 5).

##### • <Ανακλώμενη θερμ.> **(c)**

Η ρύθμιση αυτής της παραμέτρου μπορεί να βελτιώσει το αποτέλεσμα της μέτρησης ιδιαίτερα στα υλικά με χαμηλό βαθμό εκπομπής (= υψηλή ανάκλαση). Σε ορισμένες καταστάσεις (ιδιαίτερα σε εσωτερικούς χώρους) η ανακλώμενη θερμοκρασία αντιστοιχεί στη θερμοκρασία περιβάλλοντος. Εάν κοντά σε ισχυρά ανακλώνα αντικείμενα υπάρχουν αντικείμενα με πολύ αποκλίνουσες θερμοκρασίες που μπορούν να επηρεάσουν τη μέτρηση, πρέπει να προσαρμόσετε αυτή την τιμή.

#### - <Ένδειξη>

##### • <Κέντρο> **(l)**

Το σημείο εμφανίζεται κεντραρισμένο στο θερμική απεικόνιση και σας δείχνει τη μετρημένη τιμή της θερμοκρασίας σε αυτή τη θέση.

##### • <Θερμό σημείο> **(k): <ON>/<OFF>**

Το πιο θερμό σημείο (= εικονοστοχείο μέτρησης) μαρκάρεται με ένα κόκκινο σταυρόνημα στη θερμική απεικόνιση. Αυτό διευκολύνει την αναζήτηση για κρίσιμα σημεία (π.χ. λυμένοι ακροδέκτες επαφής στον ηλεκτρικό πίνακα). Για μια κατά το δυνατόν ακριβή μέτρηση εστιάστε το αντικείμενο μέτρησης στο κέντρο της οθόνης (186 × 140 px). Με αυτό τον τρόπο εμφανίζεται μαζί η αντίστοιχη τιμή θερμοκρασίας αυτού του αντικειμένου μέτρησης.

##### • <Ψυχρό σημείο> **(m): <ON>/<OFF>**

Το πιο ψυχρό σημείο (= εικονοστοχείο μέτρησης) μαρκάρεται με ένα μπλε σταυρόνημα στη θερμική απεικόνιση. Αυτό διευκολύνει την αναζήτηση για κρίσιμα σημεία (π.χ. μη στεγανά σημεία στα παράθυρα). Για μια κατά το δυνατόν ακριβή μέτρηση εστιάστε το αντικείμενο μέτρησης στο κέντρο της οθόνης (186 × 140 px).

##### • <Χρωματική κλίμακα> **(h): <ON>/<OFF>**

##### • <Μέση θερμοκρασία> **(b): <ON>/<OFF>**

Η μέση θερμοκρασία **(b)** εμφανίζεται επάνω αριστερά στη θερμική απεικόνιση (μέση θερμοκρασία όλων των μετρημένων τιμών στη θερμική απεικόνιση). Αυτό μπορεί να σας διευκολύνει, να καθορίσετε την ανακλώμενη θερμοκρασία.

#### - <WiFi> **(e): <ON>/<OFF>**

(βλέπε «Μεταφορά δεδομένων», Σελίδα 132)

#### - <Συσκευή>

##### • <Γλώσσα>

Κάτω από αυτό το θέμα μενού μπορείτε να επιλέξετε τη χρησιμοποιούμενη στην ένδειξη γλώσσα.

##### • <Ώρα & Ημερομηνία> **(a)**

Για την αλλαγή της ώρας και της ημερομηνίας στο όργανο μέτρησης καλέστε το υπομενού <Ώρα & Ημερομηνία>. Σε αυτό το υπομενού εκτός από τη ρύθ-



μηση της ώρας και της ημερομηνίας μπορείτε επίσης να αλλάξετε και τις εκάστοτε μορφές τους. Για την εγκατάλειψη των υπομενού **<Ωρα>** και **<Ημερομηνία>** πατήστε είτε το δεξί πλήκτρο λειτουργίας **(10)**, για να αποθηκεύσετε τις ρυθμίσεις ή το αριστερό πλήκτρο λειτουργίας **(17)**, για να απορρίψετε τις αλλαγές.

#### ▪ **<Απενεργοποίηση>**

Κάτω από αυτό το θέμα μενού μπορείτε να επιλέξετε το χρονικό διάστημα, μετά από το οποίο το όργανο μέτρησης απενεργοποιείται αυτόματα, όταν δεν πατηθεί κανένα πλήκτρο. Μπορείτε να απενεργοποιήσετε επίσης την αυτόματη απενεργοποίηση, επιλέγοντας τη ρύθμιση **<Ποτέ>**.

#### ▪ **<Ρυθμίσεις WiFi>**

Κάτω από αυτό το θέμα μενού μπορείτε να ρυθμίσετε ένα άλλο κανάλι Wi-Fi® ή να δημιουργήσετε ένα νέο κλειδί Wi-Fi®.

#### ▪ **<Υψ. ποιότητα ήχου>**

Κάτω από αυτό το θέμα μενού μπορείτε να προσαρμόσετε την ποιότητα του εγγεγραμμένου αρχείου ήχου μέσω φωνητικής σημείωσης. Προσέξτε παρακαλώ εδώ, ότι μια υψηλή ποιότητα ήχου απαιτεί περισσότερη θέση αποθήκευσης.

#### ▪ **<Πληροφορίες>**

Κάτω από αυτό το θέμα μενού μπορείτε να καλέσετε πληροφορίες για το όργανο μέτρησης. Εκεί θα βρείτε τον αριθμό σειράς του οργάνου μέτρησης και την εγκατεστημένη έκδοση λογισμικού.

#### ▪ **<Εργαστ. Ρυθμίσεις>**

Κάτω από αυτό το θέμα μενού μπορείτε να επαναφέρετε το όργανο μέτρησης στις ρυθμίσεις του εργοστασίου και να σβήσετε όλα τα δεδομένα τελειωτικά. Αυτό υπό ορισμένες προϋποθέσεις μπορεί να διαρκέσει περισσότερα λεπτά. Πατήστε το πλήκτρο βέλους δεξιά **(11)** για **<Περισσότερα>**, για να περάσετε στο υπομενού.

Μετά πατήστε είτε το δεξί πλήκτρο λειτουργίας **(10)**, για να διαγράψετε όλα τα αρχεία ή το αριστερό πλήκτρο λειτουργίας **(17)**, για να διακόψετε τη διαδικασία.

Για να εγκαταλείψετε ένα οποιοδήποτε μενού και να επιστρέψετε στη στάνταρ οθόνη ενδείξεων, μπορείτε επίσης να πατήσετε το πλήκτρο μέτρησης **(23)**.

## Ενημέρωση λογισμικού του οργάνου μέτρησης

Όταν χρειάζεται, μπορείτε να ενημερώσετε το λογισμικό του οργάνου μέτρησης μέσω της θύρας διεπαφής USB Type-C®. Πληροφορίες γι' αυτό θα βρείτε στην ηλεκτρονική διεύθυνση: [www.bosch-professional.com/thermal-update](http://www.bosch-professional.com/thermal-update).

## Τεκμηρίωση των αποτελεσμάτων της μέτρησης

### Αποθήκευση των αποτελεσμάτων της μέτρησης

Αμέσως μετά την ενεργοποίηση αρχίζει το όργανο μέτρησης με τη μέτρηση και τη συνεχιζει χωρίς διακοπή μέχρι την απενεργοποίηση.

Για να αποθηκεύσετε μια εικόνα, κατευθύνετε την κάμερα στο επιθυμητό αντικείμενο μέτρησης και πατήστε το πλήκτρο αποθήκευσης **(14)**. Η εικόνα αποθηκεύεται στην εσωτερική μνήμη του οργάνου μέτρησης. Εναλλακτικά πατήστε το πλήκτρο μέτρησης **(23)** (διάλειμμα). Η μέτρηση «παγώνει» και εμ-

φανίζεται στην οθόνη. Αυτό καθιστά δυνατή μια προσεκτική παρατήρηση της εικόνας και μια εκ των υστέρων προσαρμογή (π.χ. της παλέτας χρωμάτων). Εάν δε θέλετε να αποθηκεύσετε την παγωμένη εικόνα, ξεκινήστε με το πλήκτρο μέτρησης **(23)** ξανά τη λειτουργία μέτρησης. Εάν θέλετε να αποθηκεύσετε την εικόνα στην εσωτερική μνήμη του οργάνου μέτρησης, πατήστε το πλήκτρο αποθήκευσης **(14)**.

### Εγγραφή μιας φωνητικής σημείωσης

Μπορείτε να εγγράψετε μια φωνητική σημείωση, για να διατηρήσετε τις συνθήκες περιβάλλοντος ή πρόσθετες πληροφορίες σχετικά με την αποθηκευμένη θερμική απεικόνιση. Αυτή αποθηκεύεται εκτός από τη θερμική απεικόνιση και την οπτική εικόνα και μπορεί να μεταφερθεί αργότερα.

Η εγγραφή μιας φωνητικής σημείωσης συνίσταται, για την εξασφάλιση μιας καλύτερης τεκμηρίωσης.

Η εγγραφή της φωνητικής σημείωσης πραγματοποιείται στη γκαλερί. Ενεργήστε ως ακολούθως:

- Πατήστε το αριστερό πλήκτρο λειτουργίας **(17)**, για να περάσετε στη γκαλερί.
- Πατήστε το πλήκτρο **Func (9)**. Η εγγραφή αρχίζει. Εγγράψτε όλες τις σχετικές πληροφορίες.
- Για να **τερματίσετε** την εγγραφή, πατήστε ακόμη μια φορά είτε το πλήκτρο **Func (9)** ή το δεξί πλήκτρο λειτουργίας **(10)**.
- Για να **διακόψετε** την εγγραφή, πατήστε το αριστερό πλήκτρο λειτουργίας **(17)**. Μετά την εγγραφή μπορείτε να ακούσετε τη φωνητική σημείωση.
- Για να **ακούσετε** την εγγραφή, πατήστε εκ νέου το πλήκτρο **Func (9)**. Η εγγραφή αναπαράγεται.
  - Για την **παύση** της αναπαραγωγής, πατήστε το δεξί πλήκτρο λειτουργίας **(10)**. Για την αναπαραγωγή ξανά της παυμένης εγγραφής, πατήστε εκ νέου το δεξί πλήκτρο λειτουργίας **(10)**.
  - Για το **σταμάτημα** της αναπαραγωγής, πατήστε το αριστερό πλήκτρο λειτουργίας **(17)**.

Για την εγγραφή μιας νέας φωνητικής σημείωσης, σβήστε την υπάρχουσα φωνητική σημείωση και ξεκινήστε μετά μια νέα εγγραφή.

Κατά την εγγραφή προσέξτε:

- Το μικρόφωνο **(16)** βρίσκεται πίσω από το πληκτρολόγιο κοντά στο σύμβολο του μικροφώνου. Μιλήστε στην κατεύθυνση του μικροφώνου.
- Η εγγραφή μπορεί να διαρκέσει το πολύ 30 δευτερόλεπτα.

### Κλήση αποθηκευμένων εικόνων

Για την κλήση αποθηκευμένων θερμικών απεικονίσεων εργαστείτε ως ακολούθως:

- Πατήστε το αριστερό πλήκτρο λειτουργίας **(17)**. Στην οθόνη εμφανίζεται τώρα η τελευταία αποθηκευμένη φωτογραφία.
- Για να αλλάξετε μεταξύ των αποθηκευμένων θερμικών απεικονίσεων, πατήστε τα πλήκτρα βελών δεξιά **(11)** ή αριστερά **(15)**.

Πρόσθετα στη θερμική απεικόνιση αποθηκεύτηκε επίσης και η οπτική εικόνα. Για να την καλέσετε, πατήστε το πλήκτρο βέλους κάτω **(13)**.



Πατώντας το πλήκτρο βέλους πάνω **(8)**, μπορείτε να εμφανίσετε τη ληφθείσα θερμική απεικόνιση επίσης και ως πλήρη εικόνα. Στην προβολή πλήρους εικόνας η ένδειξη της γραμμής τίτλου αποκρύπτεται μετά από 3 δευτερόλεπτα, για να μπορείτε να παρατηρήσετε όλες τις λεπτομέρειες της θερμικής απεικόνισης.

Με τα πλήκτρα βέλους πάνω **(8)** και κάτω **(13)** μπορείτε να αλλάξετε τις προβολές.

### Διαγραφή αποθηκευμένων εικόνων και φωνητικών σημειώσεων

Για τη διαγραφή ξεχωριστών ή όλων των θερμικών απεικονίσεων αλλάξτε στην προβολή γκαλερί:

- Πατήστε το δεξί πλήκτρο λειτουργίας **(10)** κάτω από το σύμβολο του κάλαθου αχρήστων. Ανοίγει ένα υπομενού. Εδώ μπορείτε να επιλέξετε, εάν θέλετε να διαγράψετε μόνο αυτή την εικόνα, μόνο την αντίστοιχη φωνητική σημείωση (σε περίπτωση που έχετε εγγράψει μια) ή όλες τις εικόνες. Εάν θέλετε να διαγράψετε μόνο αυτή την εικόνα ή τη φωνητική σημείωση, επιβεβαιώστε τη διαδικασία με το πλήκτρο **Func (9)**.
- Εάν θέλετε να διαγράψετε όλων των εικόνων, πατήστε το πλήκτρο **Func (9)** ή το δεξί πλήκτρο λειτουργίας **(10)**, επιβεβαιώστε τη διαδικασία πρόσθετα με το δεξί πλήκτρο λειτουργίας **(10)** ή διακόψτε τη διαδικασία της διαγραφής, πατώντας το αριστερό πλήκτρο λειτουργίας **(17)**.

Τμήματα δεδομένων των εικόνων παραμένουν στη μνήμη και θα μπορούσαν να αναπαρισταθούν. Για την τελική διαγραφή επιλέξτε στο κύριο μενού **<Συσκευή> → <Εργοστ.**

**Ρυθμίσεις>**

### Μεταφορά δεδομένων

#### Μεταφορά δεδομένων μέσω θύρας διεπαφής USB

Ανοίξτε το κάλυμμα της υποδοχής USB Type-C® **(6)**. Συνδέστε την υποδοχή USB Type-C® **(7)** του απενεργοποιημένου οργάνου μέτρησης μέσω του καλωδίου USB Type-C® **(26)** με τον υπολογιστή σας.

Ενεργοποιήστε το όργανο μέτρησης μόνο με το πλήκτρο On/Off **(12)**.

Ανοίξτε στον υπολογιστή σας το πρόγραμμα περιήγησης (Browser) αρχικών και επιλέξτε τον οδηγό **GTC 600 C**. Τα αποθηκευμένα αρχεία μπορούν να αντιγραφούν, να μετακινηθούν στον υπολογιστή σας ή να διαγραφούν από την εσωτερική μνήμη του οργάνου μέτρησης.

Μόλις ολοκληρώσετε την επιθυμητή διαδικασία, αποσυνδέστε τον οδηγό κανονικά και απενεργοποιήστε μετά το όργανο μέτρησης ξανά με το πλήκτρο On/Off **(12)**.

**Προσοχή:** Αποσυνδέετε πάντοτε πρώτα τον οδηγό από το λειτουργικό σας σύστημα (απόρριψη οδηγού), επειδή διαφορετικά η εσωτερική μνήμη του οργάνου μέτρησης μπορεί να υποστεί ζημιά.

### Σφάλματα – Αιτίες και αντιμετώπιση

Σε περίπτωση μιας βλάβης το όργανο μέτρησης εκτελεί μια νέα εκκίνηση και μπορεί στη συνέχεια να χρησιμοποιηθεί ξανά. Διαφορετικά σας βοηθά η πιο κάτω επισκόπηση σε περίπτωση συνεχών μηνυμάτων σφάλματος.

Απομακρύνετε το καλώδιο USB Type-C® **κατά τη διάρκεια** της λειτουργίας μέτρησης και κλείστε το κάλυμμα **(6)**.

Κρατάτε το κάλυμμα της θύρας διεπαφής USB πάντοτε κλειστό, για να μην μπορεί να εισχωρήσει σκόνη ή νερό μέσα στο περιβλήμα.

**Υπόδειξη:** Συνδέστε το όργανο μέτρησης μέσω του USB αποκλειστικά με έναν υπολογιστή (PC). Σε περίπτωση σύνδεσης σε άλλες συσκευές το όργανο μέτρησης μπορεί να υποστεί ζημιά.

**Υπόδειξη:** Η θύρα διεπαφής USB Type-C® χρησιμεύει αποκλειστικά για τη μεταφορά δεδομένων. Οι μπαταρίες και οι επαναφορτιζόμενες μπαταρίες δεν μπορούν εκεί να φορτιστούν.

#### Μετεπεξεργασία των θερμικών απεικονίσεων

Μπορείτε να μετεπεξεργασίσετε τις αποθηκευμένες θερμικές απεικονίσεις με ειδικές εφαρμογές της Bosch. Πληροφορίες για τις εφαρμογές και τη συμβατότητά τους θα βρείτε στη σελίδα προϊόντος του οργάνου μέτρησης ή κάτω από [www.bosch-professional.com/thermal](http://www.bosch-professional.com/thermal).

#### Μεταφορά δεδομένων μέσω WLAN

Το όργανο μέτρησης είναι εξοπλισμένο με μια θύρα διεπαφής Wi-Fi®, η οποία καθιστά δυνατή την ασύρματη μεταφορά των αποθηκευμένων εικόνων από το όργανο μέτρησης σε μια φορητή τερματική συσκευή.







Για τη χρήση διατίθενται ειδικές εφαρμογές (App) Bosch. Ανάλογα με την τερματική συσκευή μπορείτε να την κατεβάσετε στα αντίστοιχα καταστήματα (Stores):



Οι εφαρμογές Bosch καθιστούν δυνατή (εκτός από την ασύρματη μεταφορά δεδομένων των εικόνων σας) μια ευρύτερη παλέτα λειτουργιών και απλοποιούν τη μετεπεξεργασία καθώς και την προώθηση των δεδομένων μέτρησης (π.χ. μέσω e-mail). Πληροφορίες για τις απαραίτητες προϋποθέσεις συστήματος για μια σύνδεση Wi-Fi® θα βρείτε στην ιστοσελίδα της Bosch στην ηλεκτρονική διεύθυνση [www.bosch-professional.com/thermal](http://www.bosch-professional.com/thermal).

Για την ενεργοποίηση/απενεργοποίηση της σύνδεσης Wi-Fi® στο όργανο μέτρησης, καλέστε το κύριο μενού, πληκτρολογήστε με τα πλήκτρα στην επιλογή **<WiFi>** και ενεργοποιήστε/απενεργοποιήστε την. Σε περίπτωση ενεργοποιημένου Wi-Fi® εμφανίζεται στην οθόνη η ένδειξη **(e)**. Βεβαιωθείτε, ότι η θύρα διεπαφής Wi-Fi® στην κινητή τερματική συσκευή σας είναι ενεργοποιημένη.

Μετά την εκκίνηση της εφαρμογής Bosch (σε περίπτωση ενεργοποιημένων μονάδων Wi-Fi®) αποκαθίσταται η σύνδεση μεταξύ της κινητής τερματικής συσκευής και του οργάνου μέτρησης. Ακολουθήστε γι' αυτό τις υποδείξεις της εφαρμογής (App).

Σφάλματα	Αιτία	Αντιμετώπιση
Το όργανο μέτρησης δεν μπορεί να ενεργοποιηθεί.	Άδεια επαναφορτιζόμενη μπαταρία	Φορτίστε την επαναφορτιζόμενη μπαταρία.
	Επαναφορτιζόμενη μπαταρία πολύ ζεστή ή πολύ κρύα	Αφήστε την επαναφορτιζόμενη μπαταρία να εγκλιματιστεί ή αλλάξτε την.
	Όργανο μέτρησης πολύ ζεστό ή πολύ κρύο	Αφήστε το όργανο μέτρησης να εγκλιματιστεί.
	Μνήμη αποθήκευσης εικόνων γεμάτη	Μεταφέρετε τις εικόνες, όταν χρειάζεται, σε ένα άλλο μέσο αποθήκευσης (π.χ. υπολογιστής). Σβήστε μετά τις εικόνες από την εσωτερική μνήμη.
	Μνήμη αποθήκευσης εικόνων ελαττωματική	Φορμάρετε την εσωτερική μνήμη, σβήνοντας όλες τις εικόνες. Εάν το πρόβλημα εξακολουθεί να υπάρχει, στείλτε το όργανο μέτρησης σε ένα εξουσιοδοτημένο συνεργείο σέρβις πελατών της Bosch.
	Αργή μεταφορά δεδομένων σε περίπτωση σύνδεσης Wi-Fi®	Αλλάξτε το κανάλι Wi-Fi® (στο κύριο μενού κάτω από <Συσκευή> → <Ρυθμίσεις WiFi> → <Κανάλι WiFi>).
	Το όργανο μέτρησης δεν αναγνωρίζεται από τον υπολογιστή.	Ελέγξτε, εάν το πρόγραμμα οδηγός στον υπολογιστή σας είναι επίκαιρο. Ενδεχομένως είναι απαραίτητη μια νέα έκδοση λειτουργικού συστήματος στον υπολογιστή.
Το όργανο μέτρησης δεν μπορεί να συνδεθεί με έναν υπολογιστή.	Σύνδεση USB ή καλώδιο USB ελαττωματικό	Ελέγξτε, εάν το όργανο μέτρησης μπορεί να συνδεθεί με έναν άλλο υπολογιστή. Εάν όχι, στείλτε το όργανο μέτρησης σε ένα εξουσιοδοτημένο κέντρο εξυπηρέτησης πελατών Bosch.
	Μπαταρία τύπου κουμπιού άδεια	Αλλάξτε την μπαταρία τύπου κουμπιού (βλέπε «Αλλαγή της μπαταρίας τύπου κουμπιού (βλέπε εικόνα B)», Σελίδα 134) και επιβεβαιώστε την αλλαγή.
	Το όργανο μέτρησης είναι ελαττωματικό	Στείλτε το όργανο μέτρησης σε ένα εξουσιοδοτημένο κέντρο εξυπηρέτησης πελατών Bosch.

## Ερμηνεία των ορισμών

Περισσότερες πληροφορίες θα βρείτε στην ηλεκτρονική διεύθυνση [www.bosch-professional.com/thermal](http://www.bosch-professional.com/thermal).

### Υπέρυθρη θερμική ακτινοβολία

Η υπέρυθρη θερμική ακτινοβολία είναι μια ηλεκτρομαγνητική ακτινοβολία, η οποία εκπέμπεται από κάθε σώμα πάνω από 0 Kelvin (-273 °C). Η ποσότητα της ακτινοβολίας εξαρτάται από τη θερμοκρασία και το βαθμό εκπομπής του σώματος.

### Βαθμός εκπομπής

Ο βαθμός εκπομπής ενός αντικείμενου εξαρτάται από το υλικό και τη δομή της επιφάνειάς του. Χαρακτηρίζει πόση υπέρυθρη θερμική ακτινοβολία εκπέμπει το αντικείμενο σε σύγκριση με έναν ιδανικό θερμαντήρα (μαύρο σώμα, βαθμός εκπομπής  $\epsilon = 1$ ) και ανέρχεται συνεπώς σε μια τιμή μεταξύ 0 και 1.

### Θερμική γέφυρα

Ως θερμογέφυρα χαρακτηρίζεται μια θέση στον εξωτερικό τοίχο ενός κτιρίου, στην οποία λόγω κατασκευής προκύπτει μια τοπικά αυξημένη απώλεια θερμότητας.

Οι θερμογέφυρες μπορούν να οδηγήσουν σε έναν αυξημένο κίνδυνο μοχλάς.

### Ανακλώμενη θερμοκρασία / Αντανακλαστικότητα ενός αντικείμενου

Η ανακλώμενη θερμοκρασία είναι η θερμική ακτινοβολία, που δεν προέρχεται από το ίδιο το αντικείμενο. Ανάλογα με τη δομή και το υλικό ανακλώνται περιβαλλοντικές ακτινοβολίες στο αντικείμενο που πρόκειται να μετρηθεί και αλλοιώνουν έτσι το πραγματικό αποτέλεσμα θερμοκρασίας.

### Απόσταση αντικείμενου

Η απόσταση μεταξύ του αντικείμενου μέτρησης και του οργάνου μέτρησης επηρεάζει το ανιχνευόμενο μέγεθος της επιφάνειας ανά πιξελ. Με αυξανόμενη την απόσταση του αντικείμενου, μπορείτε να ανιχνεύσετε όλο και μεγαλύτερα αντικείμενα.

Απόσταση (m)	Μέγεθος υπέρυθρου πιξελ (mm)	Περιοχή υπέρυθρων πλάτος × ύψος (m)
0,30	0,85	~ 0,22 × 0,16
0,55	1,56	~ 0,40 × 0,29
1,00	2,84	~ 0,73 × 0,54
2,00	5,69	~ 1,46 × 1,07
5,00	14,22	~ 3,64 × 2,68

## Συντήρηση και σέρβις

### Συντήρηση και καθαρισμός

Φυλάγεται και μεταφέρεται το όργανο μέτρησης μόνο μέσα σε ένα κατάλληλο δοχείο, όπως η γνήσια συσκευασία.

Να διατηρείται το όργανο μέτρησης πάντα καθαρό. Ένας λερωμένος αισθητήρας υπερύθρων (24) μπορεί να επηρεάσει την ακρίβεια της μέτρησης.

Προσέξτε να μην εισέλθουν υγρά στο εργαλείο μέτρησης όταν το καθαρίζετε.

Μην προσπαθήσετε, να απομακρύνετε με μετερά αντικείμενα τη ρύπανση από τον αισθητήρα υπερύθρων (24), την κάμερα (25), το χέριο (19) ή το μικρόφωνο (16). Μη ακουπίσετε πάνω από τον αισθητήρα υπερύθρων και την κάμερα (κίνδυνος γρατσουνίσματος).

Όταν επιθυμείτε μια νέα βαθμονόμηση του οργάνου μέτρησης, απευθυνθείτε σε ένα εξουσιοδοτημένο/συμβεβλημένο κέντρο εξυπηρέτησης πελατών Bosch.

Σε περίπτωση επισκευής στείλτε το όργανο μέτρησης στη γνήσια συσκευασία.

Στο όργανο μέτρησης δε βρίσκονται εξαρτήματα που μπορούν να συντηρηθούν από τον χρήστη. Με το άνοιγμα του κελύφους του περιβλήματος μπορεί να καταστραφεί το όργανο μέτρησης.

### Αλλαγή της μπαταρίας τύπου κουμπιού (βλέπε εικόνα Β)

Ξεβιδώστε τη βίδα (5) στο στήριγμα της μπαταρίας τύπου κουμπιού. Αφαιρέστε το στήριγμα της μπαταρίας τύπου κουμπιού (3) με ένα βοηθητικό εργαλείο (π.χ. ένα επίπεδο κατσαβίδι) από το όργανο μέτρησης. Αντικαταστήστε την μπαταρία τύπου κουμπιού. Βιδώστε τη βίδα (5) μετά την τοποθέτηση του στηρίγματος της μπαταρίας τύπου κουμπιού ξανά σταθερά.

### Εξυπηρέτηση πελατών και συμβουλές εφαρμογής

Η υπηρεσία εξυπηρέτησης πελατών απαντά στις ερωτήσεις σας σχετικά με την επισκευή και τη συντήρηση του προϊόντος σας καθώς και για τα αντίστοιχα ανταλλακτικά. Σχέδια συναρμολόγησης και πληροφορίες για τα ανταλλακτικά θα βρείτε επίσης κάτω από:

[www.bosch-pt.com](http://www.bosch-pt.com)

Η ομάδα παροχής συμβουλών της Bosch απαντά ευχαρίστως τις ερωτήσεις σας για τα προϊόντα μας και τα εξαρτήματά τους.

Δώστε σε όλες τις ερωτήσεις και παραγγελίες ανταλλακτικών οπωσδήποτε το 10ψήφιο κωδικό αριθμό σύμφωνα με την πινακίδα τύπου του προϊόντος.

### Ελλάδα

Robert Bosch A.E.  
Ερχείας 37  
19400 Κορωπί – Αθήνα  
Τηλ.: 210 5701258  
Φαξ: 210 5701283  
Email: [pt@gr.bosch.com](mailto:pt@gr.bosch.com)  
[www.bosch.com](http://www.bosch.com)  
[www.bosch-pt.gr](http://www.bosch-pt.gr)

### Περατέρω διευθύνσεις σέρβις θα βρείτε στην ηλεκτρονική διεύθυνση:

[www.bosch-pt.com/serviceaddresses](http://www.bosch-pt.com/serviceaddresses)

### Μεταφορά

Οι συστώμενες μπαταρίες ιόντων λιθίου υπόκεινται στις απαιτήσεις των επικίνδυνων αγαθών. Οι μπαταρίες μπορούν να μεταφερθούν οδικώς από τον χρήστη χωρίς άλλους όρους.

Όταν, όμως, οι μπαταρίες αποστέλλονται από τρίτους (π.χ. αεροπορικός ή με εταιρία μεταφορών) πρέπει να τηρούνται διάφορες ιδιαίτερες απαιτήσεις για τη συσκευασία και τη σήμανση. Εδώ πρέπει, κατά την προετοιμασία του τεμαχίου αποστολής να ζητηθεί οπωσδήποτε και η συμβουλή ενός ειδικού για επικίνδυνα αγαθά.

Αποστέλλετε τις μπαταρίες μόνο όταν το περίβλημα είναι άθικτο. Κολλάτε τις γυμνές επαφές με κολλητική ταινία και να συσκευάζετε την μπαταρία κατά τέτοιο τρόπο, ώστε αυτή να μην κουνιέται μέσα στη συσκευασία. Παρακαλούμε να λαμβάνετε επίσης υπόψη σας και τυχόν πιο αυστηρές εθνικές διατάξεις.

### Απόσυρση



Τα όργανα μέτρησης, οι επαναφορτιζόμενες μπαταρίες/μπαταρίες, τα εξαρτήματα και οι συσκευασίες πρέπει να ανακυκλώνονται με τρόπο φιλικό προς το περιβάλλον.

Μη ρίχνετε τα όργανα μέτρησης και τις μπαταρίες στα οικιακά απορρίμματα!

### Μόνο για χώρες της ΕΕ:

Σύμφωνα με την Ευρωπαϊκή οδηγία 2012/19/ΕΕ σχετικά με τις παλιές ηλεκτρικές και ηλεκτρονικές συσκευές και τη μεταφορά της οδηγίας αυτής σε εθνικό δίκαιο τα άχρηστα όργανα μέτρησης και σύμφωνα με την Ευρωπαϊκή οδηγία 2006/66/ΕΚ οι χαλασμένες ή χρησιμοποιημένες μπαταρίες πρέπει να συλλέγονται ξεχωριστά, για να ανακυκλωθούν με τρόπο φιλικό προς το περιβάλλον.

Σε περίπτωση μη ενδεδειγμένης απόσυρσης οι ηλεκτρικές και ηλεκτρονικές συσκευές λόγω ενδεχομένης παρουσίας επικίνδυνων ουσιών μπορούν να έχουν επιβλαβείς επιπτώσεις στο περιβάλλον και στην ανθρώπινη υγεία.

### Επαναφορτιζόμενες μπαταρίες/Μπαταρίες:

#### Li-Ion:

Προσέξτε παρακαλώ τις υποδείξεις στην ενότητα Μεταφορά (βλέπε «Μεταφορά», Σελίδα 134).

## Türkçe

### Güvenlik talimatı



Bütün talimat ve uyarılar okunmalı ve bunlara uyulmalıdır. Ölçme cihazı bu güvenlik talimatına uygun olarak kullanılmazsa, ölçme cihazına entegre koruyucu donanımların işlevi kısıtlanabilir. **BU TALİMATI İYİ VE GÜVENLİ BİR YERDE SAKLAYIN.**

- ▶ Ölçme cihazının sadece kalifiye uzman personel tarafından ve orijinal yedek parçalarla onarılmasını sağlayın. Bu sayede ölçme cihazının güvenliğini sağlarsınız.
- ▶ Ölçme cihazı ile içinde yanıcı sıvılar, gazlar veya tozlar bulunan patlama riski bulunan ortamlarda çalışmayın. Ölçme cihazı içinde tozu veya buharları tutuşturabilecek kıvılcıklar oluşabilir.
- ▶ Aküyü açmayın. Kısa devre tehlikesi vardır.
- ▶ Akü hasar görürse veya usulüne aykırı kullanılırsa dışarı buhar sızabilir. Akü yanabilir veya patlayabilir. Çalıştığınız yeri havalandırın ve şikayet olursa hekime başvurun. Akülerden çıkan buharlar nefes yollarını tahriş edebilir.
- ▶ Yanlış kullanım veya hasarlı akü, yanıcı sıvının aküden dışarı sızmasına neden olabilir. Bu sıvı ile temas etmekten kaçının. Yanlışlıkla temas ederseniz temas eden yeri su ile yıkayın. Sıvı gözlerinize gelecek olursa hekime başvurun. Dışarı sızan akü sıvısı cilt tahrişlerine ve yanmalara neden olabilir.
- ▶ Çivi veya tornavida gibi sivri nesnelere veya dışarıdan kuvvet uygulama aküde hasara neden olabilir. Akü içinde bir kısa devre oluşabilir ve akü yanabilir, duman çıkarabilir, patlayabilir veya aşırı ölçüde ısınabilir.
- ▶ Kullanım dışındaki aküyü, kontaklar arasında köprüleme yapabilecek büro ataçları, madeni paralar, anahtarlar, çiviler, vidalar veya başka küçük metal nesnelere uzak tutun. Akü kontakları arasındaki bir kısa devre yanmalara veya yangınlara neden olabilir.
- ▶ Aküyü sadece üreticinin ürünlerinde kullanın. Ancak bu yolla akü tehlikeli zorlanmalara karşı korunur.
- ▶ Aküleri sadece üretici tarafından tavsiye edilen şarj cihazlarında şarj edin. Bir akünün şarjına uygun olarak üretilmiş şarj cihazı başka bir akünün şarjı için kullanılırsa yangın tehlikesi ortaya çıkar.



Aküyü sıckattan, sürekli gelen güneş ışınından, ateşten, kirden, sudan ve nemden koruyun. Patlama ve kısa devre tehlikesi vardır.



**UYARI**



**Düğme pilin çocukların eline geçmemesi için gerekli önlemleri alın.** Düğme piller tehlikelidir.

- ▶ Düğme piller asla yutulmamalı veya başka bir vücut deliğine sokulmamalıdır. Düğme pilin yutulduğu veya başka bir vücut deliğinden içeri girmiş olabileceği kuşkusuna varsa, hemen bir hekime başvurun. Düğme pilin yutulması 2 saat içinde iç tahrişlere ve ölüme neden olabilir.
- ▶ Düğme pil değiştirirken düğme pilin usulüne uygun olarak değiştirilmesine dikkat edin. Patlama tehlikesi vardır.
- ▶ Sadece bu kullanma kılavuzunda belirtilen düğme pilleri kullanın. Farklı düğme piller veya başka bir enerji kaynağı kullanmayın.
- ▶ Düğme pili yeniden şarj etmeyi denemeyin ve düğme pile kısa devre yaptırmayın. Düğme pil sızdırmazlığını kaybedebilir, patlayabilir, yanabilir ve insanları yaralayabilir.
- ▶ Boşalan düğme pili çıkarın ve usulüne uygun olarak atın. Boşalan düğme piller sızdırmazlıklarını kaybedebilir ve ürüne zarar verebilir veya insanları yaralayabilir.
- ▶ Düğme pili aşırı ölçüde ısıtmayın ve ateşe atmayın. Düğme pil sızdırmazlığını kaybedebilir, patlayabilir, yanabilir ve insanları yaralayabilir.
- ▶ Düğme pile zarar vermeyin ve düğme pili sökmeyin. Düğme pil sızdırmazlığını kaybedebilir, patlayabilir, yanabilir ve insanları yaralayabilir.
- ▶ Hasar görmüş bir düğme pili su ile temas ettirmeyin. Dışarı sızan lityum su ile temasa geçtiğinde hidrojen açığa çıkabilir ve bu da yangına, patlamaya veya insanların yaralanmasına neden olabilir.
- ▶ Düğme pil tutucu düzeneği artık düzgün ve tam olarak kapatılmıyorsa ölçme aletini kullanmayı bırakın, düğme pili çıkarın ve ölçme aletini tamir ettirin.



**Mıknatısı, implantlara ve kalp pili veya insülin pompası gibi özel tıbbi cihazlara yaklaştırmayın.** Mıknatıs, implantların ve tıbbi cihazların fonksiyonlarını olumsuz yönde etkileyebilecek bir alan oluşturur.

- ▶ Ölçüm aletini manyetik veri taşıyıcılarından ve manyetik açıdan duyarlı cihazlardan uzak tutun. Mıknatısların etkisi ile geri dönüşü mümkün olmayan veri kayıpları ortaya çıkabilir.
- ▶ Ölçme aletinin özellikle kızılötesi sensörü, hoparlör ve mikrofon bölgelerini neme, kara, toza ve kirlenmeye karşı koruyun. Kızılötesi sensörü buğulanabilir veya kirlenebilir ve ölçüm sonuçlarını bozabilir. Hatalı alet ayarları ve diğer hava koşullarına yönelik etki faktörleri hatalı ölçümlere neden olabilir. Nesnelere çok yüksek veya çok düşük bir sıcaklıkla gösterilir; temas edilmesi halinde tehlikeye neden olabilir.
- ▶ Bir termal görüntüdeki büyük sıcaklık farklılıkları, yüksek sıcaklıkların bile düşük sıcaklıklarla ilişkili bir

**renkte görüntülenmesine neden olabilir.** Böyle bir yüzeyle temas yanıklara neden olabilir.

- **Doğru sıcaklık göstergeleri ancak ayarlanan emisyon derecesi ve nesnenin emisyon derecesi uyuyorsa mümkündür.** Nesnelere çok yüksek veya çok düşük bir sıcaklıkla gösterilir; temas edilmesi halinde tehlikeye neden olabilir.
- **Ölçüm aletini doğrudan güneşe veya CO<sub>2</sub> yüksek performanslı bir lazere doğrultmayın.** Bu, detektörün hasar görmesine neden olabilir.
- **Ölçüm aletini akünün üzerine koymayın.** Kolayca devrilebilir. Düşme sonucunda yaralanmalar oluşabilir.

## Ürün ve performans açıklaması

Lütfen kullanma kılavuzunun ön kısmındaki resimlere dikkat edin.

### Usulüne uygun kullanım

Bu termal kamera, yüzey sıcaklıklarının temassız ölçümü için tasarlanmıştır.

Görüntülenen termal görüntü, termal kameranın görüş alanının sıcaklık dağılımını gösterir ve böylece sıcaklık sapmalarının farklı renklerde gösterilmesini olanaklı kılar.

Böylece, aşağıdaki listede örneklerini bulabileceğiniz bileşenleri ve/veya muhtemel zayıf noktaları görünür kılmak amacıyla, yüzeyler ve nesnelere, sıcaklık farklılıkları veya anormallikleri açısından, teknığe uygun bir uygulamayla temassız olarak incelenebilir. Bu bileşenler veya muhtemel zayıf noktalar aşağıda listelenenleri içermektedir:

- Isı yalıtımı ve yalıtım (örn. ısı köprülerinin bulunması),
- zeminlerde ve duvarlarda aktif ısıtma ve sıcak su boruları (örn. zeminden ısıtım sistemleri),
- aşırı ısınmış elektrik bileşenleri (örn. sigortalar veya klemensler),
- arızalı veya hasar görmüş makine parçaları (örn. arızalı bilye yatakları nedeniyle aşırı ısınma).

Ölçüm aleti, gazların sıcaklığını ölçmek için uygun değildir.

Ölçüm aletinin, beşeri tıbbi amaçlar için kullanılmaması gerekir.

Veterinerlikte kullanım hakkında bilgi için lütfen [www.bosch-professional.com/thermal](http://www.bosch-professional.com/thermal) adresini ziyaret edin.

Bu ölçme cihazı kapalı mekanlarda ve açık havada kullanılmaya uygundur.

### Şekli gösterilen elemanlar

Şekli gösterilen elemanların numaraları ile grafik sayfasındaki ölçme cihazı resmindeki numaralar aynıdır.

- (1) Miknatis
- (2) Kızıl ötesi sensör ve görsel kamera için koruyucu kapak
- (3) Düğme pil tutucu düzeneği

- (4) Seri numarası
  - (5) Düğme pil tutucu düzeneği vidası
  - (6) USB soketi için kapak
  - (7) USB Type-C® soketi<sup>a)</sup>
  - (8) Yukarı ok tuşu
  - (9) Ölçüm fonksiyonu tuşu **Func**
  - (10) Otomatik – sabitlenen sıcaklık skalasının/sağdaki fonksiyon tuşunun değiştirilmesi
  - (11) Sağ ok tuşu
  - (12) Açma/kapama tuşu
  - (13) Aşağı ok tuşu
  - (14) Kaydet tuşu
  - (15) Sol ok tuşu
  - (16) Mikrofon
  - (17) Soldaki fonksiyon tuşu/galeri tuşu
  - (18) Ekran
  - (19) Hoparlör
  - (20) Akü yuvası
  - (21) Akü boşa alma tuşu<sup>b)</sup>
  - (22) Akü<sup>b)</sup>
  - (23) Ölçümü duraklat/başlat tuşu
  - (24) Kızılötesi sensör
  - (25) Görsel kamera
  - (26) USB Type-C® kablosu
- a) USB Type-C® ve USB-C®, USB Implementers Forum'un ticari markalarıdır.
- b) **Şekli gösterilen veya tanımlanan aksesuar standart teslimat kapsamında değildir.**

### Gösterge elemanları

- (a) Saat/tarih göstergesi
  - (b) Ortalama sıcaklık göstergesi
  - (c) Yansıyan sıcaklık göstergesi
  - (d) Emisyon derecesi göstergesi
  - (e) Wi-Fi® açık/kapalı göstergesi<sup>a)</sup>
  - (f) Şarj durumu göstergesi
  - (g) Ölçüm aralığında maksimum yüzey sıcaklığı göstergesi
  - (h) Skala
  - (i) Ölçüm aralığında minimum yüzey sıcaklığı göstergesi
  - (j) Sıcaklık skalası sembolünün sabitlenmesi
  - (k) Sıcak nokta göstergesi (örnek)
  - (l) Çapraz parçalı sıcaklık göstergesi
  - (m) Soğuk nokta göstergesi (örnek)
  - (n) Galeri sembolü
- a) Wi-Fi®, Wi-Fi Alliance®'in tescilli ticari markasıdır.

**Teknik veriler**

Termal kamera	GTC 600 C
Sipariş numarası	<b>3 601 K83 501</b>
Kızılötesi sensörü çözünürlüğü	256 × 192 piksel
Termal hassasiyet <sup>A)</sup>	≤ 50 mK
Spektral alan	8–14 µm
Görüş alanı (FOV) <sup>B)</sup>	40° × 30°
Odak uzaklığı <sup>B)</sup>	≥ 0,3 m
Odak	Sabit
Termal görüntü yineleme hızı	≤ 9 Hz
Yüzey sıcaklığı ölçüm aralığı <sup>B)</sup>	-20 °C ... +600 °C
Yüzey sıcaklığı ölçüm hassasiyeti <sup>B)C)D)</sup>	
-20 °C ... ≤ +10 °C	±4 °C
> +10 °C ... ≤ +100 °C	±2 °C
> +100 °C	± %2
Sıcaklık çözünürlüğü	0,1 °C
Ekran tipi	TFT
Ekran boyutu	3,5"
Ekran çözünürlüğü	320 × 240 piksel
Entegre görsel kamera çözünürlüğü	640 × 480 piksel
Resim formatı	.jpg
Ses formatı	.wav
Kaydetme işlemi başına kaydedilen ögeler	1 × Termal görüntü (Ekran görüntüsü), 1 × Sıcaklık değerleri dahil görsel gerçek görüntü (Meta verileri), gerekirse 1 × Sesli not
maks. dahili görüntü hafızasındaki görüntü sayısı	600
maks. dahili görüntü hafızasındaki her biri 10 sn sesli not içeren görüntü sayısı	350
Referans yükseklik üzerinde maks. uygulama yüksekliği	2000 m
IEC 61010-1 uyarınca kirlenme derecesi	2 <sup>E)</sup>
maks. bağıl nem <sup>B)</sup>	%90
Akü (Lityum İyon)	12 V
Akü (Lityum İyon) işletim süresi <sup>F)G)</sup>	8 sa
Enerji kaynağı sistem süresi	CR2032 (3 V Lityum pil)
USB standardı	2.0
USB arabirimi	USB Type-C®
Kablosuz bağlantı	WLAN
maks. WLAN iletim gücü	< 20 mW
WLAN işletim frekansı aralığı	2402–2480 MHz
Ağırlığı EPTA-Procedure 01:2014 uyarınca	0,61–0,82 kg <sup>F)</sup>
Ölçüleri (uzunluk × genişlik × yükseklik)	115 × 102 × 231 mm
Koruma sınıfı (dik konumdaki akü hariç)	IP54
Şarj sırasında önerilen ortam sıcaklığı	0 °C ... +35 °C
izin verilen ortam sıcaklığı	
- İşletimde	-10 °C ... +50 °C
- akü ile birlikte depolandığında	-20 °C ... +50 °C

Termal kamera	GTC 600 C
– akü olmadan depolandığında	–20 °C ... +70 °C
Tavsiye edilen aküler	GBA 12 V
Tavsiye edilen şarj cihazları	GAL 12... GAX 18...

- A) VDI 5585 standardına göre (ortalama değer)  
 B) VDI 5585 standardına göre  
 C) 20–23 °C ortam sıcaklığında ve > 0,999 emisyon derecesinde, ölçüm mesafesi: 0,3 m, işletim süresi: > 5 dak, açıklık: 60 mm  
 D) Kullanıma bağlı sapmaların (örn. yansıma, mesafe, ortam sıcaklığı) eklenmesiyle  
 E) Zaman zaman yoğunlaşma nedeniyle iletkenlik görülebilmesine rağmen, sadece iletken olmayan bir kirlenme ortaya çıkar.  
 F) Kullanılan aküye bağlıdır  
 G) 20–30 °C ortam sıcaklığında  
 Tip etiketi üzerindeki seri numarası (4) ölçüm aleti kimliğinin belirlenmesini sağlar.

## Akü

### Akünün şarj edilmesi

- **Sadece teknik veriler bölümünde belirtilen şarj cihazlarını kullanın.** Sadece bu şarj cihazları ölçme aletinizde kullanılmış Lityum İyon aküler için uygun hale getirilmiştir.

**Not:** Lityum İyon aküler, uluslararası nakliye kurallarına uygun olarak kısmi şarjlı olarak teslim edilmektedir. Aküden tam performansı elde edebilmek için ilk kullanımdan önce aküyü tam olarak şarj edin.

### Akünün yerleştirilmesi

Şarj edilmiş aküyü hissedilir biçimde kavrama yapınca kadar akü yuvasının içine doğru itin.

### Akünün çıkarılması

Aküyü çıkarmak için kilit açma tuşlarına basın ve aküyü çekerek çıkartın. **Bunu yaparken güç kullanmayın.**

### Akünün optimum verimle kullanılmasına ilişkin açıklamalar

Aküyü nemden ve sudan koruyun.

Aküyü sadece –20 °C ile 50 °C arasındaki bir sıcaklıkta saklayın. Örneğin yaz aylarında aküyü otomobil içerisinde bırakmayın.

Şarj işleminden sonra çok kısa süre çalışabiliyorsa akü ömrünü tamamlamış ve değiştirilmesi gerekiyor demektir. Tasfiye konusundaki talimat hükümlerine uyun.

## Çalışma

- **Ölçme cihazınızı nemden ve doğrudan gelen güneş ışınından koruyun.**
- **Ölçüm aletini aşırı sıcaklıklara veya sıcaklık dalgalanmalarına maruz bırakmayın.** Örneğin aleti uzun süre otomobil içinde bırakmayın. Büyük sıcaklık dalgalanmalarından sonra ölçüm aletini tekrar çalıştırmadan önce ortam sıcaklığına uyum göstermesini bekleyin. Aşırı sıcaklıklarda veya sıcaklık

dalgalanmalarında ölçüm aletinin hassasiyeti olumsuz yönde etkilenebilir.

- **Ölçüm aletinin ortam havasına tam olarak uyum sağlamasına dikkat edin.** Aşırı sıcaklık dalgalanmalarında ortam havasına uyum 60 dakikaya kadar sürebilir. Bu örneğin, ölçüm aletini soğuk bir arabada depoladıktan sonra sıcak bir binada ölçüm gerçekleştirmek istediğinizde meydana gelebilir.
- **Ölçüm aletinin şiddetli çarpma ve düşmeye maruz kalmamasına dikkat edin.** Dışarıdan gelen aşırı etkiler maruz kaldığında ve işlevinde belirgin anormallikler görüldüğünde, ölçüm aletini kontrol edilmek üzere yetkili bir **Bosch** müşteri servisine göndermeniz gerekir.

## Çalıştırma

### Açma/kapama

Ölçüm yapmak için koruyucu kapağı (2) açın. **Çalışırken, kızılötesi sensörün kapatılmamış veya üzeri örtülü olmadığından emin olun.**

Ölçüm aletini **açmak** için açma/kapama tuşuna (12) basın. Ekran (18) start işlemi görünür. Ölçüm aleti, start işleminden sonra, ölçüme hemen başlar ve kapanana kadar bu işlemi sürdürür.

**Not:** İlk birkaç dakika içinde, sensör ve ortam sıcaklığı henüz dengelenmediğinden, ölçüm aletinin kendini daha sık kalibre ettiği görülebilir. Sensörün yenilenen dengelenmesi hassas bir ölçümü olanaklı kılar.

Bu süre zarfında sıcaklık göstergesi ~ ile işaretlenebilir. Sensör dengelemesi sırasında termal görüntü kısa bir süre donar. Ortam sıcaklığındaki güçlü dalgalanmalarda bu etki daha da artar. Bu nedenle, ölçüm aletinin termal olarak stabilize olabilmesi için, ölçüm aletini ölçüme başlamadan birkaç dakika önce açın.

Ölçüm aletini **kapatmak** için açma/kapama tuşuna (12) yeniden basın. Ölçüm aleti tüm ayarları kaydeder ve ardından kapanır. Ölçüm aletini güvenli bir şekilde taşımak için koruyucu kapağı (2) kapatın.

Ana menüde, ölçüm aletinin otomatik olarak kapanıp kapanmayacağını, otomatik olarak kapanacaksa, ne zaman sonra kapanacağını seçebilirsiniz (Bakınız „Ana menü“, Sayfa 141).



Enerjiden tasarruf etmek için ölçüm aletini sadece kullandığınız zamanlar açın.

Akü veya ölçüm aleti teknik verilerde belirtilen işletim sıcaklığının dışındaysa, ölçüm aleti kısa bir uyarının (Bakınız „Hata – Nedenleri ve Çözümleri“, Sayfa 143) ardından otomatik olarak kapanır. Ölçüm aletinin sıcaklığının dengelenmesini bekleyin ve sonra tekrar açın.

## Ölçme işlemine hazırlık

### Yüzey sıcaklığı ölçümlerine yönelik emisyon derecesinin ayarlanması

Bir nesnenin emisyon derecesi malzemeye ve yüzeyin yapısına bağlıdır. Nesnenin ideal ısı ışımına (siyah vücut, emisyon derecesi  $\epsilon = 1$ ) kıyasla ne kadar kızılötesi ısı yaydığını gösterir ve bu doğrultuda 0 ile 1 arasında bir değerdir.

Yüzey sıcaklığını belirlemek için, hedeflenen nesnenin yaydığı doğal kızıl ötesi ısı radyasyonu temassız olarak ölçülür. Doğru ölçümler için, ölçüm aletinde ayarlanmış olan emisyon derecesinin **her ölçümden önce** kontrol edilmesi ve gerekmesi halinde ölçüm nesnesine uyarlanması gerekir. Ölçüm aletinde önceden ayarlanan emisyon dereceleri referans değerlerdir.

Önceden ayarlanan emisyon derecelerinden birini seçebilir veya daha kesin bir sayısal değer girişi yapabilirsiniz. Önceden ayarlanan emisyon derecesini **<Ölçüm>** → **<Emisyon değeri>** menüsünden ayarlayın (Bakınız „Ana menü“, Sayfa 141).

### ► Doğru sıcaklık göstergeleri ancak ayarlanan emisyon derecesi ve nesnenin emisyon derecesi uyuyorsa mümkündür.

Emisyon derecesi ne kadar düşükse, yansıtılan sıcaklığın ölçüm sonucuna etkisi o kadar yüksek olur. Bu nedenle emisyon derecesi değişikliklerinde yansıtılan sıcaklığı her zaman uygun hale getirin. Yansıtılan sıcaklığı **<Ölçüm>** → **<Yansyan sıcaklık>** menüsünden ayarlayın (Bakınız „Ana menü“, Sayfa 141).

Ölçüm aleti tarafından görüntülenen, varsayılan sıcaklık farkları, farklı sıcaklıklar ve/veya farklı emisyon dereceleri gibi nedenlere bağlı olabilir. Çok farklı emisyon derecelerinde, görüntülenen sıcaklık farkları gerçek olanlardan önemli ölçüde farklı olabilir.

Ölçüm aralığında farklı malzemelerden veya farklı yapılardan yapılmış birden fazla ölçüm nesnesinin bulunması halinde, görüntülenen sıcaklık değerleri sadece ayarlanmış olan emisyon derecesiyle eşleşen nesnelere için doğrudur. Farklı emisyon derecelerine sahip diğer tüm nesnelere için, görüntülenen renk farklılıkları sıcaklık ilişkilerini belirtmek için kullanılabilir.

### Ölçme koşullarına ilişkin açıklamalar

Büyük ölçüde yansıtıcı veya parlak yüzeyler (örneğin parlak fayanslar veya çıplak metaller) görüntülenen sonuçları büyük ölçüde tahrif edebilir veya bozabilir. Bu gibi durumlarda ölçüm alanını ısı iletkenliği iyi olan koyu renkli yapışkan bantla kapatın. Kısa süre bandın yüzeye işlenmesini bekleyin. Diğer nesnelere yansyan ısı ışınının sonucun bozulmasına neden olmasını önlemek için yansyan yüzeylerde uygun bir

ölçüm açısına dikkat edin. Örneğin dikey olarak önden yapılan ölçümlerde vücut ısısının yansımaları ölçümü olumsuz yönde etkileyebilir. Düz bir yüzeyde, vücudunuzun dış hatları ve sıcaklığı, ölçülen yüzeyin gerçek sıcaklığına (yayılan değer veya yüzeyin gerçek değerine) karşılık gelmeyecek şekilde, görüntülenebilir (yansıtılan değer).

Saydam malzemelerden geçerek ölçme yapmak (örneğin cam veya saydam plastikler) prensip olarak mümkün değildir.

Ölçme koşulları ne kadar iyi ve istikrarlı ise ölçme sonuçları da o kadar hassas ve güvenilir olur. Burada, sadece ortam koşullarındaki güçlü sıcaklık dalgalanmaları değil, aynı zamanda ölçülen nesnenin sıcaklıklarındaki güçlü dalgalanmalar da hassasiyeti olumsuz yönde etkileyebilir. Kızılötesi sıcaklık ölçümü duman, buhar/yüksek nem veya tozlu hava tarafından olumsuz yönde etkilenir.

Daha hassas ölçümler için uyarılar:

- Ölçüm alanı ile arandıkları olumsuz etki yapabilecek faktörleri en aza indirmek için ölçüm nesnesine mümkün olduğunca yaklaşın.
- Ölçümden önce, özellikle hava kirli ve buharlı ise bulunduğunuz iç mekanı havalandırın. Havalandırmadan sonra oluşan sıcaklığa ulaşması için mekanın doğal koşullara geri dönmelerini bekleyin.

### Skala kullanarak sıcaklıkların tayin edilmesi

Skala (**h**) ekranın sağ tarafında görüntülenir. Üst ve alt uçlardaki değerler termal görüntüde bulunan maksimum (**g**) veya minimum sıcaklığa (**i**) bağlıdır. Skala için, toplam piksellerin **99,9 %** kadarı değerlendirilir. Görüntüdeki bir sıcaklık değerine bir renk atanması eşit olarak dağıtılır (doğrusal).

Farklı renk tonları yardımıyla bu iki sınır değeri içinde sıcaklıklar atanabilir. Örneğin, maksimum ve minimum değerlerin tam ortasında bulunan bir sıcaklık, skalanın orta renk aralığına atanır.



Belirli bir alanın sıcaklığını belirlemek için, ölçme aletini, çapraz parçalı sıcaklık göstergesi (**l**) istenen noktaya veya alana yönlendirilecek şekilde hareket ettirin. Otomatik ayarlama, ölçüğün skalanın renk spektrumu maksimum veya minimum sıcaklıkların tüm ölçüm aralığı boyunca daima doğrusal olarak (= eşit olarak) dağıtılır.

Ölçüm aracı, ölçüm aralığında ölçülen tüm sıcaklıkları birbirine göre orantılı renklerle görüntüler. Isının bir bölgede, örn. renk paletindeki mavimsi bir renkle görüntülenmesi halinde bu, mavimsi bölgelerin mevcut ölçüm aralığındaki soğuk ölçüm değerlerine ait olduğu anlamına gelir. Ancak bu bölgeler yine de yaralanmalara neden olabilecek bir sıcaklık aralığında olabilir. Bu nedenle, daima skalada veya doğrudan çapraz parçada görüntülenen sıcaklıklara dikkat edin.

## Fonksiyonlar

### Renkli görüntünün uyarlanması

Ölçme durumuna bağlı olarak farklı renk paletleri termal görüntülerin analizini kolaylaştırabilir ve nesnelerin veya konuların ekranda daha belirgin biçimde görüntülenmesini olanak sağlayabilir. Ölçülen sıcaklıklar bundan etkilenmez. Sadece sıcaklık değerlerinin görüntülenmesi değişir.

Renk paletini değiştirmek için ölçüm modunda kalın ve sağ **(11)** veya sol **(15)** ok tuşlarına basın.

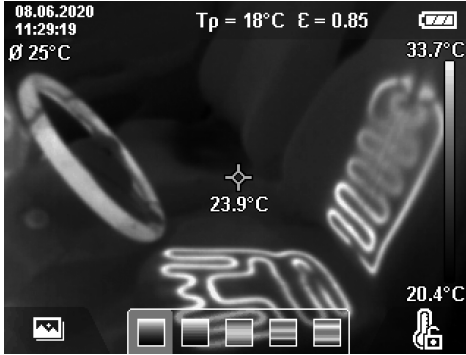

### Termal ve gerçek görüntünün üst üste bindirilmesi

Daha iyi yönlendirme için (= görüntülenen termal görüntünün uzamsal olarak atanması için), sıcaklık aralıkları dengelendiğinde gerçek bir görsel görüntü de buna eklenebilir.

**Not:** Gerçek ve termal görüntülerin üst üste bindirilmesi tam olarak 0,55 m mesafede üst üste tam oturur. Ölçülecek nesneye olan mesafelerin farklı olması halinde, gerçek görüntü ile termal görüntü tam olarak üst üste oturmaz. Bu ofset özel Bosch uygulamaları ile telafi edilebilir. Uygulamalar ve uyumlulukları hakkında bilgi, ölçme aletinin ürün sayfasında veya [www.bosch-professional.com/thermal](http://www.bosch-professional.com/thermal) adresinde bulunabilir.

Ölçüm aleti size aşağıdaki olanakları sunmaktadır:

- **%100 kızılötesi görüntü**  
Yalnızca termal görüntü ekrana gelir.
- **Görüntü içinde görüntü**  
Görüntülenen termal görüntü kırılır ve etrafındaki alan gerçek bir görüntü olarak gösterir. Bu ayar, ölçüm aralığının yerel atamasını iyileştirir.
- **Şeffaflık**  
Görüntülenen termal görüntü, gerçek görüntünün üzerine şeffaf bir şekilde yerleştirilir. Bu, nesnelerin daha iyi tanınmasını sağlar.

Ayarı seçmek için yukarı **(8)** veya aşağı **(13)** düğmelerine basın.

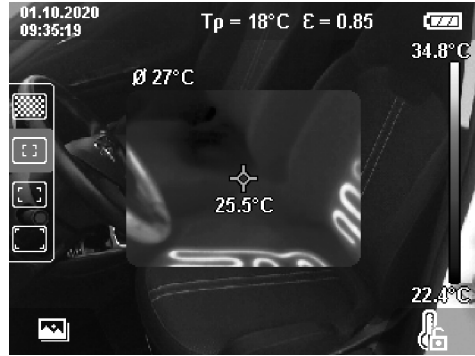

### Skalının sabitlenmesi

Termal görüntüdeki renk dağılımı otomatik olarak uyarlanır, ancak sağ fonksiyon tuşuna **(10)** basılarak sabitlelenebilir. Bu, (örn. birkaç odayı termal köprüler için kontrol ederken olduğu gibi) farklı sıcaklık koşulları altında çekilen termal görüntülerin karşılaştırılabilirliğini veya termal görüntüdeki (örn. termal köprü ararken sıcak bir nesne olarak radyatör gibi) son derece soğuk veya sıcak bir nesnenin aksi takdirde bozulmasına neden olacak şekilde gizlenmesini olanaklı kılar. Skalayı tekrar otomatik hale getirmek için, sağ fonksiyon tuşuna **(10)** yeniden basın. Sıcaklıklar şimdi tekrar dinamik olarak davranır ve ölçülen minimum ve maksimum değerlere uyarlanır.

### Ölçüm fonksiyonları

Görüntülemenizde size yardımcı olabilecek ek fonksiyonlara erişmek için **Func (9)** tuşuna basın. Bir fonksiyon seçmek üzere görüntülenen seçenekler arasında gezinmek için sol **(15)** veya sağ ok tuşlarını **(11)** kullanın. Bir fonksiyon seçin ve **Func (9)** tuşuna yeniden basın.

Aşağıdaki ölçüm fonksiyonları mevcuttur:

- **<Otomatik>**  
Termal görüntüdeki renk dağılımı otomatik olarak uyarlanır.  
**Not:** Tüm ölçüm aralığında yüksek hassasiyet sağlamak için ölçümler 2 sıcaklık aralığında yapılır. Ölçüm fonksiyonunda **<Otomatik>** ölçme aleti termal görüntüdeki sıcaklık dağılımına göre uygun sıcaklık aralığını otomatik olarak seçer. Ölçülen değerlerin kaçının belirli bir sıcaklık eşliğinin üzerinde olduğunu değerlendirir. Çok küçük ancak sıcak nesneler ölçülecekse, yüksek sıcaklıklar için uygun olmayan düşük sıcaklık aralığı seçilebilir. Önceki sembol ~ ile tanınabilir. Bu durumda, renk dağılımının ayarlanan sıcaklık aralığına karşılık geldiği ölçüm fonksiyonuna **<Manuel>** geçin.
- **<Isı Dedektörü>**  
Bu ölçüm fonksiyonunda, termal görüntü olarak sadece ölçüm aralığındaki yüksek sıcaklıklar görüntülenir. Bu yüksek sıcaklıkların dışındaki bölge gri tonlamalı gerçek bir görüntü olarak gösterilir. Gri tonlamalı ekran, (örn. aşırı ısınmış bileşenler ararken kontrol kabinindeki kırmızı kablo gibi) renkli nesnelerin yanlışlıkla sıcaklıklarla

ilişkilendirilmesini öner. Skalayı ayarlamak için yukarı **(8)** ve aşağı ok tuşlarını **(13)** kullanın. Görüntülenen sıcaklık aralığı, termal bir görüntü olarak genişletilir veya daraltılır. Ölçme aleti minimum ve maksimum sıcaklıkları ölçmeye devam eder ve bunları skalanın **(h)** sonunda görüntüler.

#### - <Soğuk Dedektörü>

Bu ölçüm fonksiyonunda, termal görüntü olarak sadece ölçüm aralığındaki düşük sıcaklıklar görüntülenir. Bu düşük sıcaklıkların dışındaki bölge gri tonlamalı gerçek bir görüntü olarak gösterilir, böylece (örn. hatalı yalıtım ararken mavi pencere çerçevesi gibi) renkli nesnelere sıcaklıklarla yanlış bir şekilde ilişkilendirilmez. Skalayı ayarlamak için yukarı **(8)** ve aşağı ok tuşlarını **(13)** kullanın. Görüntülenen sıcaklık aralığı, termal bir görüntü olarak genişletilir veya daraltılır. Ölçme aleti minimum ve maksimum sıcaklıkları ölçmeye devam eder ve bunları skalanın **(h)** sonunda görüntüler.

#### - <Manuel>

Termal görüntüde çok farklı sıcaklıkların (örn. termal köprüleri incelerken sıcak nesne olarak radyatörlerin) ölçülmesi halinde, mevcut renkler maksimum ve minimum sıcaklık aralığında çok sayıda sıcaklık değerine dağıtılır. Bu, ince sıcaklık farklılıklarının artık ayrıntılı olarak görüntülenememesine neden olabilir. İncelenecek sıcaklık aralığının ayrıntılı bir görünümünü elde etmek için aşağıdaki işlemleri yapın: <Manuel> moduna geçtikten sonra, maksimum veya minimum sıcaklıkları ayarlayabilirsiniz. Bu şekilde, sizin için uygun olan ve ince farkları algılamak istediğiniz sıcaklık aralığını belirleyebilirsiniz. Ayarlama <Skalayı sıfırla> skalayı tekrar kızılötesi sensörün görüş alanında ölçülen değerlere otomatik olarak uyarlar.

### Ana menü

Ana menüye gitmek için, önce **Func** tuşuna basıp ölçüm fonksiyonlarını **(9)** çağırın. Daha sonra sağ fonksiyon tuşuna **(10)** basın.

#### - <Ölçüm>

##### • <Emisyon değeri> (d)

En sık kullanılan malzemelerden bazıları için kayıtlı emisyon dereceleri seçime sunulur. Aramayı kolaylaştırmak için değerler emisyon derecesi kataloğunda bir araya getirilmiştir. Öncelikle <Malzeme> menü ögesinde uygun kategoriye ve ardından uygun malzemeyi seçin. İlgili emisyon derecesi alt satırda görüntülenir. Ölçüm nesnenizin kesin emisyon derecesini biliyorsanız, bunu sayısal değer olarak <Emisyon değeri> menü ögesinde de ayarlayabilirsiniz.

Aynı malzemeleri sık sık ölçüyorsanız, beş emisyon derecesini favori olarak kaydedebilir ve bunları en üst çubuktan (1 ile 5 arası numaralandırılmış) çağırabilirsiniz.

##### • <Yansıyan sıcaklık> (c)

Bu parametrenin ayarlanması özellikle düşük emisyon dereceli (= yüksek yansıtımlı) malzemelerde ölçme sonuçlarını iyileştirebilir. Bazı durumlarda (özellikle iç mekanlarda) yansıyan sıcaklık ortam sıcaklığına

karşılık gelir. Yüksek yansıtımlı nesnelere yakınındaki çok farklı sıcaklıktaki nesnelere ölçme işlemi etkiliyorsa, bu değeri uyarlamamız gerekir.

#### - <Gösterge>

##### • <Orta nokta> (l)

Nokta, termal görüntünün ortasında görüntülenir ve size bu noktada ölçülen sıcaklık değerini gösterir.

##### • <Sıcak nokta> (k): <AÇIK>/<KAPALI>

En sıcak nokta (= ölçüm pikseli), termal görüntüde kırmızı bir çapraz parça ile işaretlenir. Bu, örneğin, (kontrol kabinindeki gevşek kontak klemensleri gibi) kritik noktaların aranmasını kolaylaştırır. Mümkün olan en doğru ölçüm için, ölçüm nesnesini ekranın ortasına odaklayın (186 × 140 piksel). Bu şekilde, bu ölçüm nesnesinin ilgili sıcaklık değeri de görüntülenir.

##### • <Soğuk nokta> (m): <AÇIK>/<KAPALI>

En soğuk nokta (= ölçüm pikseli), termal görüntüde mavi bir çapraz parça ile işaretlenir. Bu, örneğin, (örn. pencerede hava veya su sızdıran noktalar gibi) kritik noktaların aranmasını kolaylaştırır. Mümkün olan en doğru ölçüm için, ölçüm nesnesini ekranın ortasına odaklayın (186 × 140 piksel).

##### • <Renk skalası> (h): <AÇIK>/<KAPALI>

##### • <Ortalama Sıc< (b): <AÇIK>/<KAPALI>

Ortalama sıcaklık **(b)** (termal görüntüde ölçülen tüm değerlerin ortalama sıcaklığı), termal görüntünün sol üst kısmında görüntülenir. Bu, yansıyan sıcaklığı belirlemenizi kolaylaştırabilir.

#### - <WiFi> (e): <AÇIK>/<KAPALI>

(Bakınız „Veri aktarımı“, Sayfa 142)

#### - <Cihaz>

##### • <Dil>

Bu menü ögesinde, ekranda kullanılan dili seçebilirsiniz.

##### • <Saat & tarih> (a)

Ölçme aletindeki tarih ve saati değiştirmek için <Saat & tarih> alt menüsünü çağırın. Bu alt menüde yalnızca saati ve tarihi ayarlamakla kalmaz, aynı zamanda bunların ilgili formatlarını da değiştirebilirsiniz. <Saat> ve <Tarih> alt menüsünden ayrılmak için; ayarları kaydetmek isterseniz sağ fonksiyon tuşuna **(10)**, veya değişiklikleri iptal etmek isterseniz sol fonksiyon tuşuna **(17)** basabilirsiniz.

##### • <Kapama süresi>

Bu menü ögesinde, herhangi bir tuşa basılmadığında ölçme aletinin otomatik olarak kapatılacağı zaman aralığını seçebilirsiniz. <Hiçbir zaman> ayarını seçerek otomatik kapatmayı devre dışı bırakabilirsiniz.

##### • <WiFi Ayarları>

Bu menü ögesi altında, farklı bir Wi-Fi® kanalı ayarlayabilir veya yeni bir Wi-Fi® anahtarı oluşturabilirsiniz.

##### • <Yüksek ses kalitesi>

Bu menü ögesinde, kaydedilen ses dosyasının kalitesini sesli notla ayarlayabilirsiniz. Lütfen yüksek ses kalitesinin daha fazla bellek alanı gerektirdiğini dikkate alın.

### • <Cihaz bilgileri>

Bu menü ögesinde, ölçme aletiyle ilgili bilgileri çağırabilirsiniz. Burada ölçme aletinin seri numarasını ve kurulu yazılım sürümünü bulabilirsiniz.

### • <Fabrika ayarları>

Bu menü ögesinde, ölçüm aletini fabrika ayarlarına sıfırlayabilir ve tüm verileri kalıcı olarak silebilirsiniz. Bu işlem duruma bağlı olarak birkaç dakika sürebilir. Sağ ok tuşuna (11) bastığınızda <Daha çok> seçimini yapmış olursunuz ve alt menüye ulaşırsınız. Ardından sağ fonksiyon tuşuna (10) basarak tüm dosyaları silebilir veya sol fonksiyon tuşuna (17) basarak işlemi iptal edebilirsiniz.

Herhangi bir menüden çıkarak ve standart gösterge ekranına dönmek için ölçüm tuşuna (23) basabilirsiniz.

## Ölçme aleti yazılımını güncelleme

Gerekirse ölçme aletinin yazılımını USB Type-C® arayüzü üzerinden güncelleyebilirsiniz. Bu konudaki bilgileri aşağıda bulabilirsiniz:

www.bosch-professional.com/thermal-update.

## Ölçüm sonuçlarının dokümantasyonu

### Ölçüm sonuçlarının kaydedilmesi

Ölçüm aleti açıldıktan hemen sonra ölçmeye başlar ve bu işlem kapatılana kadar devam eder.

Bir görüntüyü kaydetmek için, kamerayı istenen ölçüm nesnesine doğrultun ve Kaydet (14) tuşuna basın. Görüntü, ölçüm aletinin dahili belleğine kaydedilir. Alternatif olarak, Ölçüm (23) (Duraklatma) tuşuna basın. Ölçüm donar ve bu ekranda gösterilir. Bu, görüntüye dikkatli bir şekilde bakmanızı ve daha sonra (örn. renk paletinde) ihtiyacınıza göre ayarlamalar yapmanızı olanaklı kılar. Dondurulmuş görüntüyü kaydetmek istememeniz halinde, Ölçüm (23) tuşuyla ölçüm modunu yeniden başlatın. Görüntüyü ölçüm aracının dahili belleğine kaydetmek istemeniz halinde, Kaydet (14) tuşuna basın.

### Sesli not kaydı

Çevre koşullarını veya saklanmış olan termal görüntüye ek bilgileri kaydetmek için bir sesli not kaydı yapabilirsiniz. Bu, termal görüntü ve görsel görüntüye ek olarak kaydedilir ve daha sonra aktarılabilir.

Daha iyi dokümantasyon için bir sesli not kaydetmeniz önerilir.

Sesli not kaydı galeride yapılır. Aşağıdaki gibi ilerleyin:

- Galeriye gitmek için, sol fonksiyon tuşuna (17) basın.
- Tuşa **Func (9)** basın. Kayıt başlar. İlgili tüm bilgileri kaydedin.
- Kaydı **sona erdirmek** için, ya yeniden **Func (9)** tuşuna ya da sağ fonksiyon tuşuna (10) basın.
- Kaydı **yarıda kesmek** için sol fonksiyon tuşuna (17) basın. Kaydı yaptıktan sonra, sesli notu dinleyebilirsiniz.
- Kaydı **dinlemek** için, yeniden tuşa **Func (9)** basın. Kayıt çalınır.
  - Kaydın çalınmasını **duraklatmak** için, sağ fonksiyon tuşuna (10) basın. Duraklatılmış olan kaydı çalmaya

devam etmek için, sağ fonksiyon tuşuna (10) yeniden basın.

- Kaydın çalınmasını **durdurmak** için, sol fonksiyon tuşuna (17) basın.

Yeni bir sesli not kaydetmek için mevcut sesli notu silin ve ardından yeni bir kayıt başlatın.

Kayıt sırasında şunlara dikkat edin:

- Mikrofon (16), klavyenin arkasında mikrofon sembolünün yanında yer alır. Mikrofonu doğru konuşun.
- Kayıt maksimum 30 sn sürebilir.

### Kaydedilmiş olan görüntülerin çağırılması

Kaydedilmiş olan görüntüleri çağırarak için, aşağıdaki şekilde ilerleyin:

- Sol fonksiyon tuşuna (17) basın. Şimdi ekranda son kaydedilmiş olan fotoğraf görüntülenir.
- Kaydedilmiş olan termal görüntüler arasında geçiş yapmak için sağ (11) veya sol (15) ok tuşlarına basın.

Termal görüntünün yanı sıra görsel görüntü de kaydedilir. Bunu çağırarak için, aşağı ok tuşuna (13) basın.

Yukarı ok tuşuna (8) basarak, kaydedilmiş olan termal görüntüyü tam ekran olarak da görüntüleyebilirsiniz. Tam ekran görünümünde, termal görüntünün tüm ayrıntılarını görebilmeniz için başlık çubuğunun görüntüsü 3 sn sonra kaybolur.

Yukarı (8) ve aşağı (13) ok tuşları ile görünüm arasında geçiş yapabilirsiniz.

### Kaydedilmiş olan resimlerin ve sesli notların silinmesi

Tek tek veya tüm termal görüntüleri silmek için galeri görünümüne geçin:

- Çöp kutusu simgesinin altındaki sağ fonksiyon tuşuna (10) basın. Bir alt menü açılır. Burada, sadece bu resmi veya (bir tane kaydetmiş olmanız halinde) ilgili sesli notu ya da tüm resimleri silmeyi seçebilirsiniz. Sadece bu resmi veya sesli notu silmek istemeniz halinde, işlem **Func (9)** tuşu ile teyit edin.
- Tüm resimleri silmek istemeniz halinde, **Func (9)** tuşuna veya sağ fonksiyon tuşuna (10) basın ve bundan sonra işlemi sağ fonksiyon tuşuna (10) basarak teyit edin veya sol fonksiyon tuşuna (17) basarak silme işlemi iptal edin.

Görüntülerin veri parçaları bellekte kalır ve yeniden yapılandırılabilir. Kalıcı olarak silmek için ana menüde <Cihaz> → <Fabrika ayarları> seçin.

## Veri aktarımı

### USB ara birimi üzerinden veri aktarımı

USB Type-C® soketinin (6) kapağını açın. Ölçüm aletinin USB Type-C® soketini (7) teslimat kapsamında bulunan USB Type-C® kablo (26) ile bilgisayarınıza bağlayın.

Ardından ölçüm aletini açma/kapama tuşu (12) ile açın.

Bilgisayarınızda dosya tarayıcısını açın ve sürücüyü **GTC 600 C** seçin. Kaydedilen dosyalar ölçüm aletinin dahili hafızasından kopyalanabilir, bilgisayarınıza aktarılabilir veya silinebilir.

İstenen işlemi tamamladıktan sonra, sürücüyü bilgisayardan çıkarın ve ölçüm aletinin açma/kapama tuşuyla **(12)** tekrar kapatın.

**Dikkat:** Ölçüm aletinin dahili hafızasının hasar görmemesi için sürücüyü her zaman önce işletim sisteminizden çıkarın (sürücüyü çıkar).

Ölçüm işlemi **sırasında** USB Type-C® kabloyu yerinden çıkartın ve kapağı **(6)** kapatın.

Gövdeye toz veya püskürtme suyunun girmesini önlemek için USB arabirimi kapağını her zaman kapalı tutun.

**Not:** Ölçüm aletini USB üzerinden sadece bir bilgisayara bağlayın. Diğer cihazlarla bağlantı kurulması halinde ölçüm aleti hasar görebilir.

**Not:** USB Type-C® arayüzü, sadece veri aktarımı için kullanılır. Bu arayüz üzerinden piller ve aküler şarj edilemez.

#### Termal görüntülerin ardıl işlenmesi

Kaydedilen termal görüntüleri özel Bosch uygulamalarıyla sonradan işleyebilirsiniz. Uygulamalar ve uyumlulukları hakkında bilgi, ölçme aletinin ürün sayfasında veya [www.bosch-professional.com/thermal](http://www.bosch-professional.com/thermal) adresinde bulunabilir.

#### WLAN ile veri aktarımı

Ölçme aleti, kaydedilmiş olan resimlerin ölçme aletinden mobil uç cihaza aktarılmasını olanaklı kılan bir Wi-Fi® arayüzü ile donatılmıştır.

Kullanımı için özel Bosch uygulamaları (aplikasyonlar) kullanıma sunulmuştur. Bunları cihazınıza ilgili mağazadan indirebilirsiniz:



Bosch uygulamaları (görüntülerinizin kablosuz veri aktarımının yanı sıra genişletilmiş bir fonksiyon kapsamı sunar ve düzenleme, ölçüm verilerini aktarma (örn. e-posta yoluyla) gibi işlemleri kolaylaştırır. Wi-Fi® bağlantısına ait sistem ön koşullarına ilişkin bilgileri Bosch internet sayfasında [www.bosch-professional.com/thermal](http://www.bosch-professional.com/thermal) bulabilirsiniz.



Ölçme aletindeki Wi-Fi® bağlantısını etkinleştirmek/devre dışı bırakmak için, ana menüü çağırın, tuşlarla **<WiFi>** seçimine gidin ve bunu etkinleştirin/devre dışı bırakın. Wi-Fi® etkinleştirildiğinde ekranda **(e)** görüntüsü belirir. Wi-Fi® arabiriminin mobil uç cihazınızda aktif olduğundan emin olun.

Bosch uygulamasının başlatılmasından sonra (Wi-Fi® modülleri etkin durumdayken) mobil cihazla ölçme aleti arasındaki bağlantı kurulabilir. Bunu yapmak için uygulamanın (aplikasyon) talimatlarını izleyin.

## Hata – Nedenleri ve Çözümleri

Bir arıza durumunda, ölçüm aleti yeniden başlatma işlemi yürütür ve daha sonra tekrar kullanılabilir. Bunun dışında, aşağıdaki genel bakış, kalıcı hata iletileriyle size yardımcı olacaktır.

Hata	Neden	Çözüm
Ölçme aleti açılmıyor. 	Akü boş Akü çok sıcak veya çok soğuk	Aküyü şarj edin. Akünün sıcaklığının dengelenmesini bekleyin veya aküyü değiştirin.
	Ölçme aleti çok sıcak veya çok soğuk	Ölçme aleti sıcaklığının dengelenmesini bekleyin.
	Görüntü hafızası dolu Görüntü hafızası arızalı	Gerekirse görüntüleri başka bir depolama alanına aktarın (örn. bilgisayar veya dizüstü bilgisayar). Ardından dahili hafızadaki görüntüleri silin. Tüm görüntüleri silerek dahili hafızayı biçimlendirin. Sorunun devam etmesi halinde, ölçme aletini yetkili bir Bosch müşteri servisine gönderin.
	Wi-Fi® bağlantısında yavaş veri aktarımı	Wi-Fi® kanalını değiştirin (ana menüde <b>&lt;Cihaz&gt;</b> → <b>&lt;WiFi Ayarları&gt;</b> → <b>&lt;WiFi kanal&gt;</b> ).
	Bilgisayar ölçme aletini algılamıyor.	Bilgisayarınızdaki sürücünün güncel olup olmadığını kontrol edin. Bilgisayarınız için daha yeni bir işletim sistemi versiyonu gerekebilir.
Ölçme aleti bilgisayara bağlanamıyor.	USB bağlantısı veya USB kablosu arızalı	Ölçme aletini başka bir bilgisayara bağlamayı deneyin. Bağlanmaması halinde ölçme aletini yetkili bir Bosch müşteri servisine gönderin.

Hata	Neden	Çözüm
	Düğme pil boş	Düğme pili (Bakınız „Düğme pilin değiştirilmesi (Bakınız: Resim B)“, Sayfa 144) yenisi ile değiştirin ve değişimi teyit edin.
	Ölçme aleti arızalı	Ölçme aletini yetkili bir Bosch müşteri servisine gönderin.

## Kavram açıklamaları

Daha fazla bilgi için bkz.  
www.bosch-professional.com/thermal.

### Kızılötesi ısı ışını

Kızılötesi ısı ışını, sıcaklığı 0 Kelvin ( $-273^{\circ}\text{C}$ ) üzerindeki her vücut tarafından yayılan elektromanyetik radyasyondur. Işın miktarı sıcaklığa ve vücutun emisyon derecesine bağlı olarak farklılık gösterir.

### Emisyon derecesi

Bir nesnenin emisyon derecesi malzemeye ve yüzeyin yapısına bağlıdır. Nesnenin ideal ısı ışınına (siyah vücut, emisyon derecesi  $\epsilon = 1$ ) kıyasla ne kadar kızılötesi ısı ışını yaydığını gösterir ve bu doğrultuda 0 ile 1 arasında bir değerdir.

### Termik köprü

Termik köprü bir binanın dış duvarındaki bir noktadır; bu noktada, yapı nedeniyle belirli bir bölgede yüksek ısı kaybı ortaya çıkar.

Termal köprüler, küf riskinin artmasına neden olabilir.

### Yansıyan sıcaklık/nesnenin yansıtma özelliği

Yansıyan sıcaklık, nesnenin kendisinden çıkmayan ısı ışınlarıdır. Yapıya ve malzemeye bağlı olarak ortam ışınları ölçülecek nesneye yansır ve böylece asıl sıcaklık sonucunu olumsuz etkiler.

### Nesne mesafesi

Ölçüm nesnesi ve ölçüm aracı arasındaki mesafe, piksel başına kaydedilen alan boyutunu etkiler. Nesne mesafesi arttıkça, giderek daha büyük nesnelere yakalayabilirsiniz.

Mesafe (m)	Kızılötesi piksel boyutu (mm)	Genişlik × yükseklik kızılötesi alan (m)
0,30	0,85	~ 0,22 × 0,16
0,55	1,56	~ 0,40 × 0,29
1,00	2,84	~ 0,73 × 0,54
2,00	5,69	~ 1,46 × 1,07
5,00	14,22	~ 3,64 × 2,68

## Bakım ve servis

### Bakım ve temizlik

Ölçüm aletini sadece orijinal ambalajına benzer uygun bir muhafaza içinde saklayın ve taşıyın.

Ölçüm aletini daima temiz tutun. Kirli bir kızılötesi algılama sensörü (24) ölçüm hassasiyetini olumsuz etkileyebilir.

Temizlik işlemi esnasında ölçüm aletinin içine hiçbir biçimde sıvı kaçmamalıdır.

Kızılötesi sensör (24), kamera (25), hoparlör (19) veya mikrofondaki (16) kiri temizlemek için keskin nesnelere kullanmaya çalışmayın. Kızılötesi sensör ve kamerayı silmemeyi (çizilme riski).

Ölçüm aletinizin yeniden kalibre edilmesini istiyorsanız lütfen yetkili bir Bosch müşteri servisine başvurun.

Onarılması gerektiğinde ölçüm aletini orijinal ambalajı içinde gönderin.

Ölçüm aletinde kullanıcı tarafından bakımı yapılabilecek hiçbir parça yoktur. Gövde kapağı açıldığı takdirde ölçüm aleti tahrip olabilir.

### Düğme pilin değiştirilmesi (Bakınız: Resim B)

İlgili vidayı (5) düğme pil tutucu düzeneğinden sökün.

Düğme pil tutucu düzeneğini (3) ölçüm aletinden çıkartmak için (örn. düz bir tornavida gibi) yardımcı bir alet kullanın.

Düğme pili yenisi ile değiştirin. Düğme pil tutucu düzeneğini yerleştirdikten sonra vidayı (5) tekrar sıkın.

### Müşteri servisi ve uygulama danışmanlığı

Müşteri servisleri ürününüzün onarım ve bakımı ile yedek parçalarına ait sorularınızı yanıtladılır. Tehlike işaretlerini ve yedek parçalara ait bilgileri şu sayfada da bulabilirsiniz:

[www.bosch-pt.com](http://www.bosch-pt.com)

Bosch uygulama danışma ekibi ürünlerimiz ve aksesuarları hakkındaki sorularınıza sizlere memnuniyetle yardımcı olur.

Bütün başvuru ve yedek parça siparişlerinizde ürünün tip etiketi üzerindeki 10 haneli malzeme numarasını mutlaka belirtin.

### Türkiye

Marmara Elektrikli El Aletleri Servis Hizmetleri Sanayi ve Ticaret Ltd. Şti.

Tersane cd. Zencefil Sok.No:6 Karaköy

Beyoğlu / İstanbul

Tel.: +90 212 2974320

Fax: +90 212 2507200

E-mail: info@marmarabps.com

Bağrıaçıklar Oto Elektrik

Motorlu Sanayi Çarşısı Doğruer Sk. No:9

Selçuklu / Konya

Tel.: +90 332 2354576

Tel.: +90 332 2331952

Fax: +90 332 2363492

E-mail: bagriaciklarotoelektrik@gmail.com

Akgül Motor Bobinaj San. Ve Tic. Ltd. Şti

Alaaddinbey Mahallesi 637. Sokak No:48/C

Nilüfer / Bursa



Tel: +90 224 443 54 24  
 Fax: +90 224 271 00 86  
 E-mail: info@akgulbobinaj.com

Ankaralı Elektrik  
 Eski Sanayi Bölgesi 3. Cad. No: 43  
 Kocasinan / KAYSERİ  
 Tel.: +90 352 3364216  
 Tel.: +90 352 3206241  
 Fax: +90 352 3206242  
 E-mail: gunay@ankarali.com.tr

Asal Bobinaj  
 Eski Sanayi Sitesi Barbaros Cad. No: 24/C  
 Canik / Samsun  
 Tel.: +90 362 2289090  
 Fax: +90 362 2289090

E-mail: bpsasalbobinaj@hotmail.com  
 Aygem Elektrik Makine Sanayi ve Tic. Ltd. Şti.  
 10021 Sok. No: 11 AOSB  
 Çiğli / İzmir  
 Tel.: +90232 3768074  
 Fax: +90 232 3768075

E-mail: boschservis@aygem.com.tr  
 Bakırcıoğlu Elektrik Makine Hırdavat İnşaat Nakliyat Sanayi  
 ve Ticaret Ltd. Şti.

Karaağaç Mah. Sümerbank Cad. No:18/4  
 Merkez / Erzincan  
 Tel.: +90 446 2230959  
 Fax: +90 446 2240132  
 E-mail: bilgi@korfezelektrik.com.tr

Bosch Sanayi ve Ticaret A.Ş.  
 Elektrikli El Aletleri  
 Aydınevler Mah. İnönü Cad. No: 20  
 Küçükalya Ofis Park A Blok  
 34854 Maltepe-İstanbul  
 Tel.: 444 80 10  
 Fax: +90 216 432 00 82  
 E-mail: iletisim@bosch.com.tr  
 www.bosch.com.tr

Bulsan Elektrik  
 İstanbul Cad. Devrez Sok. İstanbul Çarşısı  
 No: 48/29 İskitler  
 Ulus / Ankara  
 Tel.: +90 312 3415142  
 Tel.: +90 312 3410302  
 Fax: +90 312 3410203  
 E-mail: bulsanbobinaj@gmail.com

Çözüm Bobinaj  
 Küset San.Sit.A Blok 11Nolu Cd.No:49/A  
 Şehitkamil/Gaziantep  
 Tel.: +90 342 2351507  
 Fax: +90 342 2351508  
 E-mail: cozumbobinaj2@hotmail.com

Onarım Bobinaj  
 Raif Paşa Caddesi Çay Mahallesi No:67  
 İskenderun / HATAY  
 Tel.: +90 326 613 75 46  
 E-mail: onarim\_bobinaj31@mynet.com

Faz Makine Bobinaj  
 Cumhuriyet Mah. Sanayi Sitesi Motor  
 İşleri Bölümü 663 Sk. No:18

Murat Paşa / Antalya  
 Tel.: +90 242 3465876  
 Tel.: +90 242 3462885  
 Fax: +90 242 3341980  
 E-mail: info@fazmakina.com.tr

Günşah Otomotiv Elektrik Endüstriyel Yapı Malzemeleri San  
 ve Tic. Ltd. Şti

Beylikdüzü Sanayi Sit. No: 210  
 Beylikdüzü / İstanbul  
 Tel.: +90 212 8720066  
 Fax: +90 212 8724111

E-mail: gunsaelektrik@ttmail.com

Sezmen Bobinaj Elektrikli El Aletleri İmalatı San ve Tic. Ltd.  
 Şti.

Ege İş Merkezi 1201/4 Sok. No: 4/B  
 Yenişehir / İzmir

Tel.: +90 232 4571465

Tel.: +90 232 4584480

Fax: +90 232 4573719

E-mail: info@sezmenbobinaj.com.tr

Üstündağ Bobinaj ve Soğutma Sanayi  
 Nusretiye Mah. Boyacılar Aralığı No: 9

Çorlu / Tekirdağ

Tel.: +90 282 6512884

Fax: +90 282 6521966

E-mail: info@ustundagsogutma.com

IŞIKLAR ELEKTRİK BOBİNAJ

Karasoku Mahallesi 28028. Sokak No:20/A  
 Merkez / ADANA

Tel.: +90 322 359 97 10 - 352 13 79

Fax: +90 322 359 13 23

E-mail: isiklar@isiklarelektrik.com

#### **Diğer servis adreslerini şurada bulabilirsiniz:**

www.bosch-pt.com/serviceaddresses

#### **Nakliye**

Önerilen Lityum İyon aküler tehlikeli madde taşıma yönetmeliği hükümlerine tabidir. Aküler başka bir yükümlülük olmaksızın kullanıcı tarafından caddeler üzerinde taşınabilir.

Üçüncü kişiler eliyle yollanma durumunda (örneğin hava yolu ile veya nakliye şirketleri ile) paketleme ve etiketlemeye ilişkin özel hükümlere uyulmalıdır. Gönderi paketlenirken bir tehlikeli madde uzmanından yardım alınmalıdır.

Aküler sadece ve ancak gövdelerinde hasar yoksa gönderin.

Açık kontakları kapatın ve aküyü ambalaj içinde hareket etmeyecek biçimde paketleyin. Lütfen olası ek ulusal yönetmelik hükümlerine de uyun.

#### **Tasfiye**



Ölçme cihazları, aküler/bataryalar, aksesuar ve ambalaj malzemesi çevre dostu tasfiye amacıyla bir geri kazanım merkezine yollanmalıdır.





Ölçme cihazlarını ve aküleri/bataryaları evsel çöplerin içine atmayın!

#### Sadece AB ülkeleri için:

Atık elektrikli ve elektronik cihazlara ilişkin 2012/19/EU sayılı Avrupa yönetmeliği ve ulusal hukuktaki uygulaması uyarınca, kullanım ömrünü tamamlamış ölçme aletleri ve 2006/66/EC sayılı Avrupa yönetmeliği uyarınca arızalı veya kullanım ömrünü tamamlamış aküler/piller ayrı ayrı toplanmalı ve çevre kurallarına uygun şekilde imha edilmek üzere bir geri dönüşüm merkezine gönderilmelidir.

Atık elektrikli ve elektronik ekipmanlar uygun şekilde imha edilmezse olası tehlikeli maddelerin varlığı nedeniyle çevre ve insan sağlığı üzerinde zararlı etkileri olabilir.

#### Aküler/bataryalar:

##### Lityum iyon:

Lütfen nakliye bölümündeki talimata uyun (Bakınız „Nakliye“, Sayfa 145) ile onaylama yapın.

## Polski

### Wskazówki dotyczące bezpieczeństwa



Należy przeczytać wszystkie wskazówki i stosować się do nich. Jeżeli urządzenie pomiarowe nie będzie stosowane zgodnie z niniejszymi wskazówkami, działanie wbudowanych zabezpieczeń urządzenia pomiarowego może zostać zakłócone. **PROSIMY ZACHOWAĆ I STARANNIE PRZECHOWYWAĆ NINIEJSZE WSKAZÓWKI.**

- ▶ **Naprawę urządzenia pomiarowego należy zlecać wyłącznie wykwalifikowanym fachowcom i wykonać ją tylko przy użyciu oryginalnych części zamiennych.** Tylko w ten sposób zagwarantowane zostanie zachowanie bezpieczeństwa urządzenia.
- ▶ **Nie należy stosować tego urządzenia pomiarowego w otoczeniu zagrożonym wybuchem, w którym znajdują się łatwopalne ciecze, gazy lub pyły.** W urządzeniu pomiarowym może dojść do utworzenia isker, które mogą spowodować zapłon pyłów lub oparów.
- ▶ **Nie otwierać akumulatora.** Istnieje niebezpieczeństwo zwarcia.
- ▶ **W razie uszkodzenia akumulatora lub stosowania go niezgodnie z przeznaczeniem może dojść do wystąpienia oparów. Akumulator może się zapalić lub wybuchnąć.** Należy zadbać o dopływ świeżego powietrza, a w przypadku wystąpienia dolegliwości skontaktować się z lekarzem. Opary mogą podrażnić drogi oddechowe.
- ▶ **W przypadku nieprawidłowej obsługi lub uszkodzenia akumulatora może dojść do wycieku palnego elektroli-**

**tu z akumulatora. Należy unikać kontaktu z nim, a w przypadku niezamierzonego zetknięcia się z elektrolitem, należy umyć dane miejsce wodą. Jeżeli ciecz dostała się do oczu, należy dodatkowo skonsultować się z lekarzem.** Elektrolit może doprowadzić do podrażnienia skóry lub oparzeń.

- ▶ **Ostre przedmioty, takie jak gwoździe lub śrubokręt, a także działanie sił zewnętrznych mogą spowodować uszkodzenie akumulatora.** Może wówczas dojść do zwarcia wewnętrznego akumulatora i do jego przepalenia, eksplozji lub przegrzania.
- ▶ **Nie używany akumulator należy trzymać z dala od spinaczy, monet, kluczy, gwoździ, śrub lub innych małych przedmiotów metalowych, które mogłyby spowodować zmostkowanie styków.** Zwarcie pomiędzy stykami akumulatora może spowodować oparzenia lub pożar.
- ▶ **Akumulator należy stosować wyłącznie w urządzeniach producenta.** Tylko w ten sposób można ochronić akumulator przed niebezpiecznym dla niego przeciążeniem.
- ▶ **Akumulatory należy ładować wyłącznie w ładowarkach zalecanych przez producenta.** Ładowanie akumulatorów innych, niż te, które zostały dla danej ładowarki przewidziane, może spowodować zagrożenie pożarowe.



**Akumulator należy chronić przed wysokimi temperaturami, np. przed stałym nasłonecznieniem, przed ogniem, zanieczyszczeniami, wodą i wilgocią.** Istnieje zagrożenie zwarcia i wybuchu.



#### OSTRZEŻENIE



**Upewnij się, że bateria okrągła znajduje się poza zasięgiem dzieci.** Baterie okrągłe są niebezpieczne.

- ▶ **Nie wolno polykać ani wprowadzać baterii okrągłych do innych otworów ciała. W przypadku podejrzenia połknięcia baterii okrągłej lub wprowadzenia jej do innego otworu ciała, należy bezzwłocznie zasięgnąć porady lekarza.** Połknięcie baterii może w ciągu 2 godzin doprowadzić do poważnych obrażeń wewnętrznych i śmierci.
- ▶ **Wymianę baterii okrągłej należy przeprowadzić we właściwy sposób.** Istnieje zagrożenie wybuchem.
- ▶ **Należy stosować wyłącznie baterie okrągłe, które zostały wyszczególnione w niniejszej instrukcji obsługi.** Nie wolno stosować innych baterii okrągłych ani innych źródeł zasilania.
- ▶ **Nie wolno podejmować prób ponownego ładowania baterii ani doprowadzać do jej zwarcia.** Bateria okrągła może się rozszczelnić, eksplodować, zapalić i spowodować obrażenia u ludzi.
- ▶ **Rozładowane baterie okrągłe należy utylizować zgodnie z przepisami.** Rozładowane baterie okrągłe mogą się

rozszczelnić i uszkodzić produkt lub spowodować obrażenia u ludzi.

- ▶ **Nie wolno przegrzewać baterii okrągłej ani wrzucać jej do ognia.** Bateria okrągła może się rozszczelnić, eksplodować, zapalić i spowodować obrażenia u ludzi.
- ▶ **Nie wolno dopuścić do uszkodzenia baterii okrągłej ani jej demontować.** Bateria okrągła może się rozszczelnić, eksplodować, zapalić i spowodować obrażenia u ludzi.
- ▶ **Uszkodzona bateria okrągła nie może mieć kontaktu z wodą.** Wydostający się z baterii lit może w reakcji z wodą utworzyć wodór i doprowadzić do pożaru, eksplozji lub obrażeń u ludzi.
- ▶ Nie należy używać urządzenia pomiarowego, jeżeli uchwytu baterii okrągłej nie można prawidłowo i całkowicie zamknąć. W takim przypadku należy wyjąć baterię okrągłą i zlecić naprawę urządzenia pomiarowego.



**Nie należy umieszczać magnesu w pobliżu implantów oraz innych urządzeń medycznych, np. rozrusznika serca lub pompy insulinowej.** Magnes wytwarza pole, które może zakłócić działanie implantów i urządzeń medycznych.

- ▶ **Urządzenie pomiarowe należy przechowywać z dala od magnetycznych nośników danych oraz urządzeń wrażliwych magnetycznie.** Pod wpływem działania magnesów może dojść do nieodwracalnej utraty danych.
- ▶ **Urządzenie pomiarowe, a zwłaszcza okolice czujnika podczerwieni, głośnika i mikrofonu należy chronić przed wilgocią, opadami śniegu, pyłem i zanieczyszczeniami.** Zaparowanie lub zanieczyszczenie czujnika podczerwieni może spowodować zafałszowanie wyników pomiaru. Nieprawidłowe ustawienia urządzenia oraz inne czynniki atmosferyczne także mogą prowadzić do zafałszowania pomiarów. Prezentowana temperatura obiektów może być w rzeczywistości wyższa lub niższa, co może stwarzać zagrożenie w przypadku dotknięcia obiektu.
- ▶ **Duże różnice temperatur na obrazie termicznym mogą prowadzić do tego, że nawet wysokie temperatury będą przedstawione za pomocą koloru kojarzonego zazwyczaj z niskimi temperaturami.** Kontakt z taką powierzchnią może spowodować oparzenia.
- ▶ **Prawidłowy pomiar temperatury jest możliwy tylko wtedy, gdy ustawiony stopień emisji i stopień emisji obiektu są identyczne.** Prezentowana temperatura obiektów może być w rzeczywistości wyższa lub niższa, co może stwarzać zagrożenie w przypadku dotknięcia obiektu.
- ▶ **Nie należy kierować urządzenia pomiarowego bezpośrednio w stronę słońca ani wysokiej mocy laserów CO<sub>2</sub>.** Może to prowadzić do uszkodzenia detektora.
- ▶ **Nie wolno stawiać urządzenia pomiarowego na akumulatorze.** Urządzenie mogłoby się przewrócić. Upadek urządzenia może spowodować obrażenia.

## Opis urządzenia i jego zastosowania

Proszę zwrócić uwagę na rysunki zamieszczone na początku instrukcji obsługi.

### Użycie zgodne z przeznaczeniem

Kamera termowizyjna jest przeznaczona do bezdotykowych pomiarów temperatury powierzchni.

Wyświetlany obraz termiczny pokazuje rozkład temperatur w polu widzenia kamery termowizyjnej i umożliwia dzięki temu prezentację odchyżeń temperatury za pomocą skali kolorów.

Właściwie stosowane urządzenie umożliwia bezdotkowe wykrywanie różnic lub nieprawidłowości temperatur badanych powierzchni i obiektów w celu zidentyfikowania możliwych anomalii, m.in.:

- izolacje cieplne i pozostałe (np. wykrywanie mostków termicznych),
- działające rury c.o. i ciepłej wody (np. ogrzewanie podłogowe) w podłogach i ścianach,
- przegrzane elementy elektryczne (np. bezpieczniki lub zaciski),
- wadliwe lub uszkodzone części maszyn (np. przegrzanie z powodu wady łożyska kulowego).

Urządzenie nie jest dostosowane do pomiaru temperatury gazów.

Urządzenia pomiarowego nie wolno stosować do celów medycznych.

Należy zasięgnąć informacji dotyczącej stosowania urządzenia do celów weterynaryjnych:

[www.bosch-professional.com/thermal](http://www.bosch-professional.com/thermal).

Urządzenie pomiarowe dostosowane jest do pracy w pomieszczeniach i na zewnątrz.

### Przedstawione graficznie komponenty

Numeracja przedstawionych komponentów odnosi się do schematu urządzenia pomiarowego, znajdującego się na stronie graficznej.

- (1) Magnes
- (2) Osłona kamery wizyjnej i czujnika podczerwieni
- (3) Uchwyt baterii okrągłej
- (4) Numer seryjny
- (5) Śruba uchwytu baterii okrągłej
- (6) Osłona gniazda USB
- (7) Gniazdo USB Type-C®
- (8) Przycisk strzałki w górę
- (9) Przycisk funkcji pomiarowych **Func**
- (10) Zmiana skali temperatur automatyczna – stała / prawy przycisk funkcyjny
- (11) Przycisk strzałki w prawo
- (12) Włącznik/wyłącznik
- (13) Przycisk strzałki w dół
- (14) Przycisk zapisywania
- (15) Przycisk strzałki w lewo

- (16) Mikrofon
- (17) Przycisk galerii/lewy przycisk funkcyjny
- (18) Wyświetlacz
- (19) Głośnik
- (20) Wnęka akumulatora
- (21) Przycisk odblokowujący akumulator<sup>b)</sup>
- (22) Akumulator<sup>b)</sup>
- (23) Przycisk pomiaru pauza/start
- (24) Czujnik podczerwieni
- (25) Kamera wizyjna
- (26) Przewód USB Type-C®

a) USB Type-C® i USB-C® są znakami towarowymi USB Implementers Forum.

b) **Przedstawiony na rysunkach lub opisany osprzęt nie wchodzi w skład wyposażenia standardowego.**

#### Wskazania

(a) Wskazanie daty/godziny

- (b) Wskazanie średniej temperatury
- (c) Wskazanie odbitej temperatury
- (d) Wskazanie emisyjności
- (e) Wskazanie Wi-Fi®, włączony/wyłączony<sup>a)</sup>
- (f) Wskazanie naładowania akumulatora
- (g) Wskazanie maksymalnej temperatury powierzchni w zakresie pomiarowym
- (h) Skala
- (i) Wskazanie minimalnej temperatury powierzchni w zakresie pomiarowym
- (j) Symbol blokady skali temperatur
- (k) Wskazanie punktu wysokiej temperatury (przykładowe)
- (l) Celownik ze wskazaniem temperatury
- (m) Wskazanie punktu niskiej temperatury (przykładowe)
- (n) Symbol galerii

a) Wi-Fi® jest zarejestrowanym znakiem towarowym należącym do Wi-Fi Alliance®.

#### Dane techniczne

Kamera termowizyjna	GTC 600 C
Numer katalogowy	<b>3 601 K83 501</b>
Rozdzielczość czujnika podczerwieni	256 × 192 px
Czułość termiczna <sup>A)</sup>	≤50 mK
Zakres widmowy	8–14 μm
Pole widzenia (FOV) <sup>B)</sup>	40° × 30°
Odległość ustawiania ostrości <sup>B)</sup>	≥ 0,3 m
Ostrość	stała
Częstotliwość odświeżania obrazu termicznego	≤ 9 Hz
Zakres pomiarowy, temperatura powierzchni <sup>B)</sup>	-20°C ... +600°C
Dokładność pomiarowa, temperatura powierzchni <sup>B)(C)(D)</sup>	
-20°C ... ≤ +10°C	±4°C
> +10°C ... ≤ +100°C	±2°C
> +100°C	±2%
Rozdzielczość temperatury	0,1°C
Typ wyświetlacza	TFT
Przekątna wyświetlacza	3,5"
Rozdzielczość wyświetlacza	320 × 240 px
Rozdzielczość zintegrowanej kamery wizyjnej	640 × 480 px
Format obrazu	.jpg
Format audio	.wav
Zapisane elementy w cyklu zapisywania	1 obraz termiczny (screenshot), 1 obraz rzeczywisty z wartościami temperatur (metadane), ew. 1 notatka głosowa
Maks. liczba obrazów w pamięci wewnętrznej	600
Maks. liczba obrazów w pamięci wewnętrznej, każdy z 10-sekundową notatką głosową	350
Maks. wysokość stosowania ponad wysokością referencyjną	2.000 m

Kamera termowizyjna	GTC 600 C
Stopień zabrudzenia zgodnie z IEC 61010-1	2 <sup>E)</sup>
Maks. wilgotność względna <sup>B)</sup>	90%
Akumulator (Li-ion)	12 V
Czas pracy akumulatora (Li-ion) <sup>F)</sup> G)	8 h
Zasilanie zegara systemowego	CR 2032 (bateria litowa 3 V)
Standard USB	2.0
Złącze USB	USB Type-C®
Komunikacja bezprzewodowa	WLAN
Maks. moc nadawania WLAN	< 20 mW
Zakres częstotliwości roboczej WLAN	2.402–2.480 MHz
Waga zgodnie z EPTA-Procedure 01:2014	0,61–0,82 kg <sup>F)</sup>
Wymiary (długość × szerokość × wysokość)	115 × 102 × 231 mm
Stopień ochrony (z wyjątkiem akumulatora, w pozycji pionowej)	IP54
Zalecana temperatura otoczenia podczas ładowania	0°C ... +35°C
Dopuszczalne temperatury otoczenia	
– podczas pracy	–10°C ... +50°C
– podczas przechowywania z akumulatorem	–20°C ... +50°C
– podczas przechowywania bez akumulatora	–20°C ... +70°C
Zalecane akumulatory	GBA 12 V
Zalecane ładowarki	GAL 12... GAX 18...

A) zgodnie z normą VDI 5585 (wartość średnia)

B) zgodnie z normą VDI 5585

C) przy temperaturze otoczenia 20–23 °C i emisyjności > 0,999, odległość pomiaru: 0,3 m, czas pracy: > 5 min, apertura 60 mm

D) plus dodatkowe odchylenie w zależności od zastosowania (np. odbicie, odległość, temperatura otoczenia)

E) Występuje jedynie zabrudzenie nieprzewodzące, jednak od czasu do czasu okresowo należy spodziewać się zjawiska przewodzenia prądu spowodowanego kondensacją.

F) W zależności od zastosowanego akumulatora

G) W temperaturze otoczenia wynoszącej 20–30 °C

Do jednoznacznej identyfikacji urządzenia pomiarowego służy numer seryjny (4) podany na tabliczce znamionowej.

## Akumulator

### Ładowanie akumulatora

► **Należy stosować wyłącznie ładowarki wyszczególnione w danych technicznych.** Tylko te ładowarki są odpowiednie do ładowania zastosowanego w urządzeniu pomiarowym akumulatora litowo-jonowego.

**Wskazówka:** Ze względu na międzynarodowe przepisy transportowe w momencie dostawy akumulatory litowo-jonowe są częściowo naładowane. Aby zagwarantować wykorzystanie najwyższej wydajności akumulatora, należy przed pierwszym użyciem całkowicie naładować akumulator.

### Wkładanie akumulatora

Wsunąć naładowany akumulator w uchwyt akumulatora aż do wyczuwalnego zablokowania.

### Wymywanie akumulatora

W celu wyjęcia akumulatora nacisnąć przyciski odblokowujące i wyjąć akumulator. **Nie należy przy tym używać siły.**

### Wskazówki dotyczące właściwego postępowania z akumulatorem

Akumulator należy chronić przed wilgocią i wodą.

Akumulator należy przechowywać wyłącznie w temperaturze od –20 °C do 50 °C. Nie wolno pozostawiać akumulatora, np. latem, w samochodzie.

Zdecydowanie krótszy czas pracy po ładowaniu wskazuje na zużycie akumulatora i konieczność wymiany na nowy.

Przestrzegać wskazówek dotyczących utylizacji odpadów.

## Praca

► **Urządzenie pomiarowe należy chronić przed wilgocią i bezpośrednim nasłonecznieniem.**

- ▶ **Urządzenia pomiarowe nie należy narażać na ekstremalnie wysokie lub niskie temperatury, a także na wahania temperatury.** Nie należy go na przykład pozostawiać przez dłuższy czas w samochodzie. W sytuacjach, w których urządzenie pomiarowe poddane było większym wahanom temperatury, należy przed przystąpieniem do jego użytkowania odczekać, aż powróci ono do normalnej temperatury. Ekstremalnie wysokie lub niskie temperatury, a także silne wahania temperatury mogą mieć negatywny wpływ na precyzję urządzenia pomiarowego.
- ▶ **Należy zwrócić uwagę na prawidłową aklimatyzację urządzenia pomiarowego.** Przy silnych wahanach temperatury aklimatyzacja urządzenia może trwać do 60 min. Może tak się stać, kiedy urządzenie pomiarowe długo leżało w zimnym samochodzie i zostało użyte do wykonania pomiaru w ciepłym budynku.
- ▶ **Należy unikać silnych uderzeń i nie dopuszczać do upadku urządzenia pomiarowego.** W przypadku silnego oddziaływania zewnętrznego na urządzenie pomiarowe oraz w razie stwierdzenia nieprawidłowości podczas pracy urządzenia, należy zlecić przeprowadzenie kontroli urządzenia pomiarowego w autoryzowanym punkcie serwisowym firmy **Bosch**.

## Uruchamianie

### Włączanie/wyłączanie

Aby wykonać pomiar, należy otworzyć osłonę (2). **Podczas pracy należy zwracać uwagę na to, aby czujnik podczerwieni nie był zamknięty lub zasłonięty.**

Aby **włączyć** urządzenie pomiarowe, należy nacisnąć włącznik/wyłącznik (12). Na wyświetlaczu (18) pojawia się sekwencja startowa. Po zakończeniu sekwencji startowej urządzenie pomiarowe rozpocznie pomiar i będzie go wykonywać w sposób ciągły aż do wyłączenia.

**Wskazówka:** W pierwszych minutach może zdarzyć się, że urządzenie pomiarowe będzie częściej się dostrajać, ponieważ temperatura czujnika i temperatura otoczenia nie są jeszcze wyrównane. Ponowne dostrojenie czujnika umożliwia precyzyjny pomiar.

W tym czasie wskazanie temperatury może być poprzedzone symbolem ~. Podczas dostrajania czujnika obraz termiczny zostaje na krótko wstrzymany. Efekt ten nasila się przy silnych wahanach temperatury otoczenia. Dlatego należy włączyć urządzenie pomiarowe na kilka minut przed planowanym rozpoczęciem pomiaru, aby zdążyło zaaklimatyzować się do warunków pracy.

Aby **wyłączyć** urządzenie pomiarowe, należy ponownie nacisnąć włącznik/wyłącznik (12). Urządzenie pomiarowe wyłączy się po zapisaniu wszystkich ustawień. Zamknąć osłonę (2), aby zapewnić bezpieczny transport urządzenia pomiarowego.

W menu głównym można wybrać, czy i po jakim czasie urządzenie pomiarowe ma się wyłączyć automatycznie (zob. „Menu główne”, Strona 152).

Jeżeli akumulator lub urządzenie pomiarowe znajdują się poza zakresem temperatury roboczej, przewidzianym w danych technicznych, urządzenie pomiarowe wyłącza się auto-

matycznie po wygenerowaniu krótkiego ostrzeżenia (zob. „Błędy – przyczyny i usuwanie”, Strona 155). Odczekać, aż urządzenie pomiarowe powróci do normalnej temperatury i włączyć je ponownie.

## Przygotowania do pomiaru

### Ustawianie emisyjności przed pomiarem temperatury powierzchni

Emisyjność obiektu uzależniona jest od rodzaju materiału i od struktury jego powierzchni. Informuje o tym, ile promieniowania podczerwonego obiekt oddaje w porównaniu do idealnego ciała fizycznego emitującego ciepło (ciało idealnie czarne, emisyjność  $\epsilon = 1$ ) i reprezentuje w związku z tym wartość od 0 do 1.

Aby ustalić temperaturę powierzchni, mierzy się bezdotykowo naturalne promieniowanie podczerwone emitowane przez mierzony obiekt. Aby uzyskać prawidłowy wynik pomiaru, ustawiona w urządzeniu pomiarowym emisyjność musi zostać skontrolowana **przed każdym pomiarem** i w razie potrzeby dopasowana do mierzonego obiektu.

Wartości emisyjności wstępnie ustawione w urządzeniu pomiarowym służą jako wartości orientacyjne.

Użytkownik może wybrać jedną ze wstępnie ustawionych wartości emisyjności lub wprowadzić dokładną wartość liczbową. Ustawić żądaną emisyjność w menu <Pomiar> → <Wskaźnik emisji> (zob. „Menu główne”, Strona 152).

- ▶ **Prawidłowy pomiar temperatury jest możliwy tylko wtedy, gdy ustawiona emisyjność oraz emisyjność obiektu są identyczne.**

Im niższa emisyjność, tym większy wpływ na wynik pomiaru ma odbita temperatura. Dlatego w przypadku zmiany emisyjności, należy dopasować także wartość odbitej temperatury. Ustawić odbitą temperaturę w menu <Pomiar> → <Temp. odbita> (zob. „Menu główne”, Strona 152).

Rzeczne różnice temperatur, przedstawione w urządzeniu pomiarowym, mogą wynikać ze zróżnicowania temperatur i/lub zróżnicowania emisyjności. W przypadku dużego zróżnicowania emisyjności wskazywane różnice temperatur mogą znacząco różnić się od temperatur rzeczywistych.

Jeżeli w strefie pomiaru znajduje się kilka obiektów wykonanych z różnych materiałów lub mających zróżnicowaną strukturę, wskazywane wartości temperatur mogą odpowiadać rzeczywistości tylko w przypadku obiektów pasujących do ustawionej emisyjności. W przypadku wszystkich pozostałych obiektów (mających inną emisyjność) wskazywane różnice w kolorze mogą być wykorzystywane jako sugestia możliwych temperatur.

### Wskazówki dotyczące warunków pomiaru

Silnie odbijające lub błyszczące powierzchnie (np. błyszczące płytki lub polerowany metal) mogą znacząco zafałszować lub zakłócać pomiar temperatury. W razie potrzeby powierzchnię pomiarową można zakleić ciemną, matową taśmą klejącą, która dobrze przewodzi ciepło. Odczekać, aż temperatura taśmy dostosuje się do temperatury mierzonej powierzchni.

W przypadku powierzchni odbijających, należy zwrócić uwagę na odpowiedni kąt pomiaru, aby odbite od innych obiektów

tów promieniowanie cieplne nie zafałszowało wyniku pomiaru. Np. podczas pomiarów prostopadłych od przodu odbicie temperatury własnej ciała użytkownika może zakłócać pomiar. W przypadku równej powierzchni mogą być wskazane obrys i temperatura ciała użytkownika (wartość odbita), nie odpowiadające właściwej temperaturze mierzonej powierzchni (wartość emitowana, ew. wartość rzeczywista temperatury powierzchni).

Ze względu na zasadę pomiaru pomiary wykonywane przez przezroczyste materiały (np. szkło lub przezroczyste tworzywa sztuczne) nie są możliwe.

Osiągnięte wyniki pomiaru będą tym dokładniejsze, im lepsze i stabilniejsze będą warunki pomiarowe. Przy tym znaczenie mają nie tylko silne wahania temperatur w otoczeniu, także silne wahania temperatur mierzonego obiektu mogą mieć wpływ na dokładność pomiaru.

Dym, para/wysoka wilgotność powietrza i zanieczyszczone powietrze mogą zakłócać pomiar temperatury w podczewieni.

Wskazówki pomagające zwiększyć dokładność pomiarów:

- Należy podejść do mierzonego obiektu jak najbliżej, aby uniknąć oddziaływania czynników zakłócających znajdujących się pomiędzy użytkownikiem a mierzoną powierzchnią.
- Dlatego przed przystąpieniem do pomiarów należy wietrzyć pomieszczenia, zwłaszcza gdy powietrze jest zanieczyszczone lub bardzo parne. Po wietrzeniu należy odczekać, aż pomieszczenie osiągnie zwykłą temperaturę.

### Interpretacja temperatur za pomocą skali

Po prawej stronie wyświetlacza znajduje się skala (h). Wartości na górze i dole skali odpowiadają zarejestrowanej na obrazie termicznym temperaturze maksymalnej (g) lub temperaturze minimalnej (i). Skala uwzględnia 99,9 % wszystkich pikseli. Przypisanie koloru do danej wartości temperatury na obrazie odbywa się równomiernie (liniowo).

Za pomocą różnych odcieni można uporządkować temperatury pomiędzy obydwoma wartościami granicznymi. Temperaturę, która znajduje się w równej odległości od wartości maksymalnej i minimalnej można przykładowo przypisać do środkowego zakresu skali kolorów.



W celu ustalenia temperatury konkretnego obszaru należy poruszyć urządzeniem pomiarowym w taki sposób, aby celownik ze wskazaniem temperatury (I) był skierowany na żądany punkt lub obszar. W ustawieniu automatycznym spektrum kolorów skali jest zawsze rozdzielone na cały mierzony obszar w sposób liniowy (= równomiernie) pomiędzy temperaturą maksymalną i minimalną.

Urządzenie pomiarowe pokazuje wszystkie zmierzone temperatury w strefie pomiaru we wzajemnych relacjach. Jeżeli w danej strefie, np. w prezentacji kolorowej, ciepło jest wskazywane na palecie kolorów jako odcień niebieskawo, oznacza to, że niebieskawe obszary należą do niższych wartości temperatur w aktualnej strefie pomiaru. Strefy te mogą

odpowiadać jednak zakresowi temperatur, który w pewnych warunkach, mógłby spowodować obrażenia. Dlatego zawsze należy zwracać uwagę na temperatury wskazywane na skali lub temperaturę wskazywaną bezpośrednio przy celowniku.

## Funkcje

### Dopasowanie rozkładu kolorów

W zależności od warunków pomiaru różne palety kolorów mogą ułatwiać analizę obrazu termicznego i przedstawiać obiekty lub sytuację na wyświetlaczu w sposób wyraźniejszy. Nie ma to wpływu na mierzone temperatury. Zmienia to jedynie prezentację wartości temperatur.

Aby zmienić paletę kolorów, należy pozostać w trybie pomiaru i nacisnąć przyciski strzałek w prawo (11) lub w lewo (15).

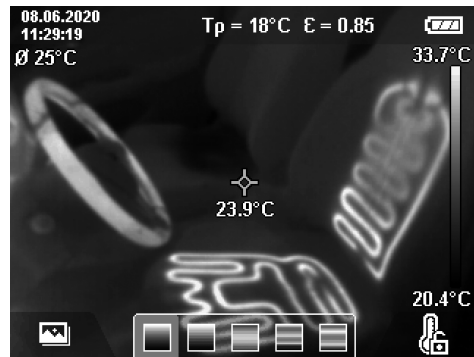

### Nakładanie obrazu termicznego na obraz rzeczywisty

Dla lepszej orientacji (= usytuowania zarejestrowanego obrazu termicznego w przestrzeni) można w przypadku wyrównanych temperatur dodatkowo włączyć obraz rzeczywisty.

**Wskazówka:** Dokładne nałożenie obrazu rzeczywistego i termicznego jest możliwe przy zachowaniu odległości 0,55 m. W przypadku innej odległości od mierzonego obiektu obraz rzeczywisty i obraz termiczny mogą być względem siebie przesunięte. Przesunięcie to można zniwelować przy użyciu specjalnych programów Bosch. Informacje na temat programów oraz ich kompatybilności znajdują się na stronie produktowej urządzenia pomiarowego lub na stronie: [www.bosch-professional.com/thermal](http://www.bosch-professional.com/thermal).

Urządzenie pomiarowe oferuje następujące możliwości:

- **Obraz w podczewieni 100%**  
Pokazywany jest wyłącznie obraz termiczny.
- **Obraz w obrazie**  
Pokazywany obraz termiczny jest przycięty po bokach, a otaczający go obszar jest pokazywany jako obraz rzeczywisty. To ustawienie ułatwia usytuowanie mierzonego obszaru w przestrzeni.
- **Obraz transparentny**  
Pokazywany obraz termiczny jest transparentny i nałożo-



ny na obraz rzeczywisty. Umożliwia to łatwiejszą identyfikację obiektów.

Naciskając przyciski strzałek w górę **(8)** lub w dół **(13)**, można wybrać właściwe ustawienie.



### Blokowanie skali

Dopasowanie rozmieszczenia kolorów na obrazie termicznym odbywa się w sposób automatyczny, jednak można je zablokować, naciskając prawy przycisk funkcyjny **(10)**. Umożliwia to porównanie obrazów termicznych zarejestrowanych w różnych warunkach temperaturowych (np. podczas sprawdzania kilku pomieszczeń pod kątem występowania mostków termicznych) lub ukrycie na obrazie termicznym obiektu bardzo zimnego lub bardzo gorącego, którego obecność zakłócałaby obraz termiczny (np. grzejnika jako obiektu gorącego podczas poszukiwania mostków termicznych).

Aby znów przełączyć skalę na ustawienie automatyczne, należy ponownie nacisnąć prawy przycisk funkcyjny **(10)**. Temperatury będą dynamicznie dopasowywane do zmierzonych wartości minimalnych i maksymalnych.

### Funkcje pomiarowe

Aby skorzystać z innych funkcji, które mogą być pomocne podczas wyświetlania obrazu, należy nacisnąć przycisk **Func (9)**. Przyciskami strzałek w lewo **(15)** lub w prawo **(11)** można przechodzić pomiędzy dostępnymi opcjami wyboru. Wybrać funkcję i ponownie nacisnąć przycisk **Func (9)**.

Do dyspozycji użytkownika są następujące funkcje pomiarowe:

#### - <Tryb automatyczny>

Rozmieszczenie kolorów na obrazie termicznym następuje automatycznie.

**Wskazówka:** Aby zagwarantować wysoką dokładność w całym zakresie pomiarowym, pomiar jest wykonywany w 2 zakresach temperatur. Działające w funkcji pomiarowej <Tryb automatyczny> urządzenie pomiarowe automatycznie wybiera odpowiedni zakres temperatur na podstawie rozkładu temperatur na obrazie termicznym. Analizuje przy tym, ile wartości pomiarowych znajduje się powyżej określonego progu temperatury. Jeżeli pomiar dotyczy bardzo małych, ale gorących obiektów,

może dojść do wybrania niskiego zakresu temperatur, który jest nieodpowiedni dla pomiaru wysokich temperatur. Można to poznać po symbolu  $\infty$  poprzedzającym wartość. W takim przypadku należy przełączyć się na funkcję pomiarową <Tryb manualny>, w której rozkład barw odpowiada ustawionemu zakresowi temperatur.

#### - <Źródła ciepła>

Po wybraniu tej funkcji pomiarowej na obrazie termicznym będą wskazywane tylko wyższe temperatury. Obszary znajdujące się poza zakresem wyższych temperatur będą pokazywane jako obraz rzeczywisty w skali szarości. Prezentacja obrazu rzeczywistego w skali szarości zapobiega błędnej interpretacji obiektów kolorowych jako wskazania temperatury (np. czerwonego kabla w szafie rozdzielczej przy poszukiwaniu elementów, które się przegrzewają). Skalę można dopasować za pomocą przycisków strzałek w górę **(8)** i w dół **(13)**. Spowoduje to rozszerzenie lub zawężenie wskazanego zakresu temperatur. Urządzenie pomiarowe nadal będzie mierzyło temperaturę minimalną i maksymalną oraz wskazywało ją na krańcach skali **(h)**.

#### - <Źródła zimna>

Po wybraniu tej funkcji pomiarowej na obrazie termicznym będą wskazywane tylko niższe temperatury. Obszary znajdujące się poza zakresem wyższych temperatur będą pokazywane jako obraz rzeczywisty w skali szarości, błędnej interpretacji obiektów kolorowych jako wskazania temperatury (np. niebieskiej ramy okiennej przy poszukiwaniu wad izolacji). Skalę można dopasować za pomocą przycisków strzałek w górę **(8)** i w dół **(13)**. Spowoduje to rozszerzenie lub zawężenie wskazanego zakresu temperatur. Urządzenie pomiarowe nadal będzie mierzyło temperaturę minimalną i maksymalną oraz wskazywało ją na krańcach skali **(h)**.

#### - <Tryb manualny>

Jeżeli temperatury na obrazie termicznym są silnie zróżnicowane (np. grzejniki jako obiekty gorące przy poszukiwaniu mostków termicznych), kolory zostaną rozdzielone na dużą liczbę wartości temperatur w zakresie pomiędzy temperaturą maksymalną a minimalną. Może to prowadzić do tego, że drobne różnice temperatur nie będą mogły być precyzyjnie wskazywane. Aby uzyskać precyzyjne wskazania temperatur badanego obszaru, należy wykonać następujące czynności: po zmianie trybu na <Tryb manualny> można ustawić temperaturę maksymalną lub minimalną. W ten sposób można określić istotny dla danego pomiaru zakres temperatur, w którym użytkownik będzie mógł precyzyjnie rozpoznać różnice. Ustawienie <Resetuj skalę> ponownie dopasuje skalę automatycznie do zmierzonych wartości temperatur w polu widzenia czujnika podczerwieni.

### Menu główne

Aby przejść do menu głównego, należy najpierw nacisnąć przycisk **Func (9)**, aby wyświetlić funkcje pomiarowe. Następnie nacisnąć prawy przycisk funkcyjny **(10)**.

#### - <Pomiar>

- **<Wskaźnik emisji> (d)**  
Dla niektórych najpopularniejszych materiałów użytkownik może wybrać wstępnie skonfigurowaną emisyjność. Aby ułatwić wyszukiwanie, wartości zostały pogrupowane w katalogu emisyjności. W punkcie menu **<Materiał>** należy najpierw wybrać odpowiednią kategorię, a następnie materiał. Emisyjność wyświetla się w wierszu poniżej. Jeżeli dokładna emisyjność mierzonego obiektu jest znana użytkownikowi, może on ją ustawić także jako wartość liczbową w punkcie menu **<Wskaźnik emisji>**.  
Jeżeli użytkownik często mierzy takie same materiały, może zapisać pięć wartości emisyjności jako ulubione i wybierać je szybciej w górnym pasku (ponumerowane od 1 do 5).
  - **<Temp. odbita> (c)**  
Ustawienie tego parametru poprawia wynik pomiaru szczególnie w przypadku materiałów o niskiej emisyjności (= silnym odbiciu). W niektórych sytuacjach (zwłaszcza w pomieszczeniach zamkniętych) odbita temperatura odpowiada temperaturze otoczenia. Jeżeli obiekty o silnie różnicowanych temperaturach, znajdujące się w pobliżu obiektów o silnym odbiciu, mogłyby wpływać na pomiar, należy dopasować tę wartość.
  - **<Wskazanie>**
    - **<Punkt środkowy> (l)**  
Punkt jest wyświetlany pośrodku obrazu termicznego i wskazuje wartość zmierzonej temperatury w tym miejscu obrazu.
    - **<Punkt wys. temp.> (k): <WŁ.>/<WYŁ.>**  
Punkt (= piksel pomiarowy) o najwyższej temperaturze będzie wskazywany na obrazie termicznym automatycznie za pomocą czerwonego celownika. Ułatwia to wykrywanie krytycznych miejsc (np. poluzowanego zacisku w szafie rozdzielczej). Aby uzyskać możliwie jak najdokładniejszy pomiar, należy tak ustawić urządzenie, aby mierzony obiekt znajdował się pośrodku wyświetlacza (186 × 140 px). W ten sposób obok mierzonego obiektu będzie wyświetlana odpowiednia wartość temperatury.
    - **<Punkt niskiej temp.> (m): <WŁ.>/<WYŁ.>**  
Punkt (= piksel pomiarowy) o najniższej temperaturze będzie wskazywany na obrazie termicznym automatycznie za pomocą niebieskiego celownika. Ułatwia to wykrywanie krytycznych miejsc (np. nieszczelności przy oknie). Aby uzyskać możliwie jak najdokładniejszy pomiar, należy tak ustawić urządzenie, aby mierzony obiekt znajdował się pośrodku wyświetlacza (186 × 140 px).
    - **<Skala barw> (h): <WŁ.>/<WYŁ.>**
    - **<Średnia temp.> (b): <WŁ.>/<WYŁ.>**  
Temperatura średnia (b) jest wskazywana u góry po lewej stronie obrazu termicznego (jest to średnia temperatura wszystkich zmierzonych obiektów na obrazie termicznym). Może ona ułatwić użytkownikowi określenie temperatury odbitej.
  - **<WiFi> (e): <WŁ.>/<WYŁ.>**  
(zob. „Transmisja danych“, Strona 154)
  - **<Urządzenie>**
    - **<Język>**  
W tym punkcie menu można wybrać język wyświetlanych wskazań.
    - **<Czas & data> (a)**  
Chcąc zmienić datę i godzinę w urządzeniu pomiarowym, należy otworzyć podmenu **<Czas & data>**. W tym podmenu można, oprócz ustawienia daty i godziny, zmienić także format ich wyświetlania. Aby opuścić podmenu **<Godzina>** i **<Data>**, należy nacisnąć albo prawy przycisk funkcyjny (10), aby zapisać ustawienia, albo lewy przycisk funkcyjny (17), aby anulować zmiany.
    - **<Czas wyłączenia>**  
W tym punkcie menu można ustawić czas, po którym urządzenie pomiarowe zostanie automatycznie wyłączone, jeśli użytkownik nie nacisnie w tym czasie żadnego przycisku. Funkcję automatycznego wyłączenia można również zdezaktywować, wybierając ustawienie **<Nigdy>**.
    - **<Ust. WiFi>**  
W tym punkcie menu można ustawić inny kanał Wi-Fi® lub wygenerować nowy klucz Wi-Fi®.
    - **<Wys. jakość audio>**  
W tym punkcie menu można ustawić jakość nagrywanego pliku audio podczas korzystania z funkcji notatek głosowych. Należy przy tym pamiętać, że po ustawieniu wysokiej jakości dźwięku plik zajmuje więcej miejsca w pamięci.
    - **<Informacje>**  
W tym punkcie menu można wyświetlić informacje o urządzeniu pomiarowym. Znajduje się tam numer seryjny urządzenia pomiarowego oraz wersja zainstalowanego oprogramowania.
    - **<Ustaw. fabr.>**  
W tym punkcie menu można przywrócić ustawienia fabryczne urządzenia pomiarowego i nieodwracalnie usunąć wszystkie dane. W zależności od uwarunkowań może to potrwać kilka minut. Nacisnąć przycisk strzałki w prawo (11) oznaczający **<Więcej>**, aby przejść do podmenu. Następnie nacisnąć albo prawy przycisk funkcyjny (10), aby usunąć wszystkie pliki, albo lewy przycisk funkcyjny (17), aby anulować usuwanie.
- Aby wyjść z dowolnego menu i powrócić do standardowego ekranu wskazań, można także nacisnąć przycisk pomiarowy (23).

### Aktualizacja oprogramowania urządzenia pomiarowego

W razie potrzeby istnieje możliwość zaktualizowania oprogramowania urządzenia pomiarowego za pośrednictwem złącza USB Type-C®. Więcej informacji znajdują Państwo na stronie:

[www.bosch-professional.com/thermal-update](http://www.bosch-professional.com/thermal-update).

## Dokumentacja wyników pomiarowych

### Zapisywanie wyników pomiarowych

Bezpośrednio po włączeniu urządzenia pomiarowe rozpoczęcie pomiaru i będzie go wykonywać w sposób ciągły aż do wyłączenia.

Aby zapisać obraz, należy skierować kamerę na mierzony obiekt i nacisnąć przycisk zapisywania (14). Obraz zostanie zapisany w pamięci wewnętrznej urządzenia pomiarowego. Alternatywnie można nacisnąć przycisk pomiarowy (23) (pauza). Pomiar zostanie wstrzymany i będzie widoczny na wyświetlaczu. Umożliwia to lepsze przyjrzenie się obrazowi i późniejsze dopasowanie (np. palety kolorów). Jeżeli użytkownik nie chce zapisać wstrzymanego obrazu, za pomocą przycisku pomiarowego (23) można ponownie wrócić do trybu pomiaru. Jeżeli użytkownik chce zapisać obraz w pamięci wewnętrznej urządzenia pomiarowego, należy nacisnąć przycisk zapisywania (14).

### Nagrywanie notatki głosowej

Aby uwzględnić warunki otoczenia lub dodatkowe informacje na temat zapisanego obrazu termicznego, można nagrać notatkę głosową. Jest ona zapisywana dodatkowo wraz z obrazem termicznym i obrazem rzeczywistym i można ją później przenieść do innego urządzenia.

Nagrywanie notatek głosowych jest zalecane dla lepszego udokumentowania pracy.

Notatkę głosową można nagrać, przechodząc do galerii. W tym celu należy wykonać następujące czynności:

- Nacisnąć lewy przycisk funkcyjny (17), aby przejść do galerii.
- Nacisnąć przycisk **Func (9)**. Rozpocznie się nagrywanie. Zawrzcze w formie głosowej wszystkie istotne informacje.
- Aby **zakończyć** nagranie, należy albo ponownie nacisnąć przycisk **Func (9)**, albo prawy przycisk funkcyjny (10).
- Aby **przerwać** nagranie, należy nacisnąć lewy przycisk funkcyjny (17). Po nagraniu można odsłuchać notatkę głosową.
- Aby **odsluchać** notatkę głosową, należy ponownie nacisnąć przycisk **Func (9)**. Nagranie zostanie odtworzone.
  - Aby **spauzować** odtwarzanie, należy nacisnąć prawy przycisk funkcyjny (10). Aby wznowić spauzowane odtwarzanie, należy ponownie nacisnąć prawy przycisk funkcyjny (10).
  - Aby **zatrzymać** odtwarzanie, należy nacisnąć lewy przycisk funkcyjny (17).

Aby nagrać nową notatkę głosową, należy usunąć istniejącą notatkę głosową i rozpocząć nagranie od nowa.

Podczas nagrywania należy zwrócić uwagę na następujące aspekty:

- Mikrofon (16) znajduje się za klawiaturą, pod symbolem mikrofonu. Należy mówić w kierunku mikrofonu.
- Nagranie może trwać maks. 30 s.

### Przeglądanie zapisanych obrazów

Aby przeglądać zapisane obrazy termiczne, należy wykonać następujące czynności:

- Nacisnąć lewy przycisk funkcyjny (17). Na wyświetlaczu pojawi się ostatnio zapisany obraz.
- Aby przeglądać kolejne zapisane obrazy termiczne, należy naciskać przyciski strzałek w prawo (11) lub w lewo (15).

Wraz z obrazem termicznym zapisywany jest także obraz rzeczywisty. Aby go wyświetlić, należy nacisnąć przycisk strzałki w dół (13).

Naciskając przycisk strzałki w górę (8), można wyświetlić zapisany obraz termiczny w formacie pełnoekranowym. W formacie pełnoekranowym wyświetlany pasek tytułu znika po 3 s, aby użytkownik mógł przyjrzeć się wszystkim szczegółom na obrazie termicznym.

Za pomocą przycisków strzałek w górę (8) i w dół (13) można przełączać się pomiędzy widokami.

### Usuwanie zapisanych obrazów i notatek głosowych

Aby usunąć poszczególne lub wszystkie obrazy termiczne, należy przejść do widoku galerii:

- Nacisnąć prawy przycisk funkcyjny (10) znajdujący się pod symbolem kosza. Otworzy się podmenu. Tutaj można wybrać, czy ma zostać usunięty tylko ten obraz, tylko powiązana z nim notatka głosowa (jeżeli została nagrana) czy też wszystkie obrazy. Jeżeli użytkownik chce usunąć tylko ten obraz lub notatkę głosową, należy potwierdzić czynność za pomocą przycisku **Func (9)**.
- Jeżeli użytkownik chce usunąć wszystkie obrazy, należy nacisnąć przycisk **Func (9)** lub prawy przycisk funkcyjny (10), potwierdzić czynność dodatkowo prawym przyciskiem funkcyjnym (10) lub anulować usuwanie poprzez naciśnięcie lewego przycisku funkcyjnego (17).

Fragmenty plików obrazów pozostają w pamięci i można je zrekonstruować. Aby usunąć obrazy w sposób nieodwracalny, należy wybrać w menu głównym **<Urządzenie>** → **<Ustaw. fabr.>**.

## Transmisja danych

### Transmisja danych przez złącze USB

Otworzyć osłonę gniazda USB Type-C® (6). Połączyć gniazdo USB Type-C® (7) urządzenia pomiarowego z komputerem za pomocą znajdującego się wyposażeniu standardowym przewodu USB Type-C® (26).

Włączyć urządzenie pomiarowe za pomocą włącznika/wyłącznika (12).

Otworzyć na komputerze eksplorator plików i wybrać stację dysków **GTC 600 C**. Zapisane pliki można skopiować z wewnętrznej pamięci urządzenia pomiarowego, przenieść na komputer lub usunąć.

Po zakończeniu żądanej czynności, odłączyć stację dysków od komputera w standardowy sposób i wyłączyć urządzenie pomiarowe za pomocą włącznika/wyłącznika (12).

**Uwaga:** Najpierw należy użyć polecenia w systemie operacyjnym komputera (np. wysunąć stację dysków; usunąć urządzenie).

nie), ponieważ w przeciwnym razie może dojść do uszkodzenia pamięci wewnętrznej urządzenia pomiarowego.

Odłączyć przewód USB Type-C® **podczas** trybu pomiaru i zamknąć osłonę (6).

Pokrywa złącza USB musi być zawsze zamknięta, aby do wnętrza nie dostał się pył ani wilgoć.

**Wskazówka:** Urządzenie pomiarowe należy podłączać do komputera wyłącznie przez USB. Podczas prób podłączenia do innych urządzeń urządzenie pomiarowe może ulec uszkodzeniu.

**Wskazówka:** Złącze USB Type-C® służy wyłącznie do transmisji danych. Nie wolno przez nie ładować akumulatorów ani akumulatorów.

### Przetwarzanie obrazów termicznych

Zapisane obrazy termiczne można przetwarzać za pomocą specjalnych programów Bosch. Informacje na temat programów oraz ich kompatybilności znajdują się na stronie produktowej urządzenia pomiarowego lub na stronie: [www.bosch-professional.com/thermal](http://www.bosch-professional.com/thermal).

### Transmisja danych przez WLAN

Urządzenie pomiarowe jest wyposażone w złącze Wi-Fi®, które umożliwia bezprzewodową transmisję zapisanych obrazów z urządzenia pomiarowego na urządzenie mobilne.

Aby móc korzystać z tej funkcji, udostępniane są specjalne aplikacje Bosch. W zależności od urządzenia mobilnego można je pobrać w odpowiednich sklepach z aplikacjami:



Aplikacje Bosch umożliwiają (oprócz bezprzewodowej transmisji danych) rozszerzony zakres funkcji oraz ułatwiają dalsze przetwarzanie oraz udostępnianie danych pomiarowych (np. przez e-mail). Informacje dotyczące wymagań systemowych w przypadku połączenia przez Wi-Fi® można znaleźć na stronie internetowej Bosch:









[www.bosch-professional.com/thermal](http://www.bosch-professional.com/thermal).

Aby włączyć/wyłączyć połączenie przez Wi-Fi® w urządzeniu pomiarowym, należy otworzyć menu główne, przejść za pomocą przycisków do opcji <WiFi> i włączyć/wyłączyć połączenie. Przy włączonym Wi-Fi® na wyświetlaczu pojawi się wskazanie (e). Upewnij się, że złącze Wi-Fi® w urządzeniu mobilnym jest włączone.

Po uruchomieniu aplikacji Bosch (przy włączonych modułach Wi-Fi®) nawiązywane jest połączenie pomiędzy urządzeniem mobilnym a urządzeniem pomiarowym. Proszę postępować zgodnie z instrukcjami w aplikacji.

## Błędy – przyczyny i usuwanie

W razie zakłóceń urządzenie zostanie zrestartowane i będzie go można dalej używać. W przeciwnym przypadku jako pomoc może posłużyć znajdujący się poniżej przegląd komunikatów błędów.

Błąd	Przyczyna	Rozwiązanie
	Akumulator jest rozładowany	Należy naładować akumulator.
	Akumulator jest zbyt gorący lub zbyt zimny	Odczekać, aż akumulator powróci do normalnej temperatury lub wymienić go.
	Zapełniona pamięć obrazów	W razie potrzeby przenieść obrazy na inny nośnik zapisu (np. komputer lub laptop). Usunąć obrazy z pamięci wewnętrznej.
	Uszkodzona pamięć obrazów	Sformatować pamięć wewnętrzną, usuwając wszystkie obrazy. Jeżeli problem nadal występuje, urządzenie pomiarowe należy oddać do autoryzowanego serwisu Bosch.
	Zbyt wolna transmisja danych przy połączeniu przez Wi-Fi®	Zmienić kanał Wi-Fi® (w menu głównym, punkt <Urządzenie> → <Ust. WiFi> → <Kanał WiFi>).
	Urządzenie pomiarowe nie jest rozpoznawane przez komputer.	Sprawdzić, czy na komputerze jest zainstalowany aktualny sterownik. Może być konieczna instalacja nowszej wersji systemu operacyjnego na komputerze.
	Uszkodzone złącze USB lub uszkodzony przewód USB	Sprawdzić, czy urządzenie pomiarowe można podłączyć do innego komputera. Jeżeli nie, należy oddać urządzenie pomiarowe do autoryzowanego serwisu Bosch.
	Rozładowana bateria okrągła	Wymienić baterię okrągłą (zob. „Wymiana baterii okrągłej (zob. rys. B)“, Strona 156) i potwierdzić wymianę.

Błąd	Przyczyna	Rozwiązanie
	Urządzenie pomiarowe jest uszkodzone	Oddać urządzenie pomiarowe do autoryzowanego serwisu Bosch.

## Terminologia

Więcej informacji znajdują Państwo na stronie: [www.bosch-professional.com/thermal](http://www.bosch-professional.com/thermal).

### Promieniowanie podczerwone

Promieniowanie podczerwone to promieniowanie elektromagnetyczne, emitowane przez każdy obiekt o temperaturze powyżej 0 K (-273 °C). Ilość emitowanego promieniowania zależy od temperatury i emisyjności danego obiektu.

### Stopień emisji

Emisyjność obiektu uzależniona jest od rodzaju materiału i od struktury jego powierzchni. Informuje o tym, ile promieniowania podczerwonego obiekt oddaje w porównaniu do idealnego ciała fizycznego emitującego ciepło (ciało idealnie czarne, emisyjność  $\epsilon = 1$ ) i reprezentuje w związku z tym wartość od 0 do 1.

### Mostek termiczny

Mostkiem termicznym określa się miejsce w ścianie zewnętrznej budynku, przez które z powodów konstrukcyjnych dochodzi do zwiększonej straty ciepła.

Mostki termiczne mogą zwiększać ryzyko powstawania pleśni.

### Odbita temperatura / refleksyjność obiektu

Odbita temperatura to promieniowanie ciepłe, którego źródłem nie jest sam obiekt. W zależności od struktury i materiału promieniowanie pochodzące z otoczenia odbija się w mierzonym obiekcie i zafałszowuje jego właściwą temperaturę.

### Odległość obiektu

Odległość pomiędzy mierzonym obiektem i urządzeniem pomiarowym ma wpływ na wielkość powierzchni rejestrowaną przez jeden piksel. W miarę zwiększającej się odległości można rejestrować coraz większe obiekty.

Odległość (m)	Wielkość pikseli podczerwieni (mm)	Obszar podczerwieni szer. × wys. (m)
0,30	0,85	~ 0,22 × 0,16
0,55	1,56	~ 0,40 × 0,29
1,00	2,84	~ 0,73 × 0,54
2,00	5,69	~ 1,46 × 1,07
5,00	14,22	~ 3,64 × 2,68

## Konserwacja i serwis

### Konserwacja i czyszczenie

Urządzenie pomiarowe należy przechowywać i transportować odpowiednio zabezpieczone oraz w oryginalnym opakowaniu.

Urządzenie pomiarowe należy utrzymywać w czystości. Zanieczyszczony czujnik podczerwieni (24) może negatywnie wpływać na dokładność pomiarową.

Podczas czyszczenia urządzenia należy uważać, aby żaden płyn nie przeniknął do wnętrza urządzenia pomiarowego.

Nie należy próbować usuwać zanieczyszczeń z czujnika podczerwieni (24), kamery (25), głośnika (19) lub mikrofonu (16) za pomocą ostrych przedmiotów. Nie należy przecierać czujnika podczerwieni ani kamery (niebezpieczeństwo porysowania powierzchni).

W razie konieczności ponownego skalibrowania urządzenia pomiarowego należy zwrócić się do autoryzowanego serwisu Bosch.

W przypadku konieczności naprawy urządzenie pomiarowe należy odesłać w oryginalnym opakowaniu.

W urządzeniu pomiarowym nie ma żadnych części, które wymagałyby konserwacji przez użytkownika. Otwieranie obudowy może spowodować uszkodzenie urządzenia pomiarowego.

### Wymiana baterii okrągłej (zob. rys. B)

Wykręcić śrubę (5) uchwytu baterii okrągłej. Wyjąć uchwyt baterii okrągłej (3) za pomocą dodatkowego narzędzia (np. śrubokręta płaskiego) z urządzenia pomiarowego. Wymienić baterię okrągłą. Po włożeniu uchwytu baterii okrągłej ponownie dokręcić śrubę (5).

### Obsługa klienta oraz doradztwo dotyczące użytkownika

Ze wszystkimi pytaniami, dotyczącymi naprawy i konserwacji nabytego produktu oraz dostępu do części zamiennych, prosimy zwracać się do punktów obsługi klienta. Rysunki techniczne oraz informacje o częściach zamiennych można znaleźć pod adresem: [www.bosch-pt.com](http://www.bosch-pt.com). Nasz zespół doradztwa dotyczącego użytkownika odpowie na wszystkie pytania związane z produktami firmy Bosch oraz ich osprzętem.

Przy wszystkich zgłoszeniach oraz zamówieniach części zamiennych konieczne jest podanie 10-cyfrowego numeru katalogowego, znajdującego się na tabliczce znamionowej produktu.

### Polska

Robert Bosch Sp. z o.o.  
Serwis Elektronarzędzi  
Ul. Jutrzenki 102/104  
02-230 Warszawa

Na [www.servisbosch.com](http://www.servisbosch.com) znajdują Państwo wszystkie szczegółowe dotyczące usług serwisowych online.

Tel.: 22 7154450

Faks: 22 7154440

E-Mail: [bsc@pl.bosch.com](mailto:bsc@pl.bosch.com)

[www.bosch-pt.pl](http://www.bosch-pt.pl)



**Pozostałe adresy serwisów znajdują się na stronie:**

[www.bosch-pt.com/serviceaddresses](http://www.bosch-pt.com/serviceaddresses)

## Transport

Zalecane akumulatory litowo-jonowe podlegają wymaganiom przepisów dotyczących towarów niebezpiecznych. Akumulatory mogą być transportowane drogą lądową przez użytkownika, bez konieczności spełnienia jakichkolwiek dalszych warunków.

W przypadku przesyłki przez osoby trzecie (np. transport drogą powietrzną lub za pośrednictwem firmy spedycyjnej) należy dostosować się do szczególnych wymogów dotyczących opakowania i oznakowania towaru. W takim wypadku podczas przygotowywania towaru do wysyłki należy skonsultować się z ekspertem ds. towarów niebezpiecznych.

Akumulatory można wysyłać tylko wówczas, gdy ich obudowa nie jest uszkodzona. Odsłonięte styki należy zakleić, a akumulator zapakować w taki sposób, aby nie mógł on się poruszać (przesuwać) w opakowaniu. Należy wziąć też pod uwagę ewentualne inne przepisy prawa krajowego.

## Utylizacja odpadów



Urządzenia pomiarowe, akumulatory/baterie, osprzęt i opakowanie należy oddać do powtórnego przetworzenia zgodnego z obowiązującymi przepisami w zakresie ochrony środowiska.



Nie wolno wyrzucać narzędzi pomiarowych ani akumulatorów/baterii razem z odpadami z gospodarstwa domowego!

## Tylko dla krajów UE:

Zgodnie z europejską dyrektywą 2012/19/UE w sprawie zużytego sprzętu elektrycznego i elektronicznego oraz jej transpozycją do prawa krajowego niezdatne do użytku urządzenia pomiarowe, a zgodnie z europejską dyrektywą 2006/66/WE uszkodzone lub zużyte akumulatory/baterie należy zbierać osobno i doprowadzić do ponownego użycia zgodnie z obowiązującymi przepisami ochrony środowiska.

W przypadku nieprawidłowej utylizacji zużyty sprzęt elektryczny i elektroniczny może mieć szkodliwe skutki dla środowiska i zdrowia ludzkiego, wynikające z potencjalnej obecności substancji niebezpiecznych.

## Akumulatory/baterie:

### Li-Ion:

Prosimy postępować zgodnie ze wskazówkami umieszczonymi w rozdziale Transport (zob. „Transport“, Strona 157).

## Čeština

### Bezpečnostní upozornění



**Čtěte a dodržujte veškeré pokyny. Pokud se měřicí přístroj nepoužívá podle těchto pokynů, může to negativně ovlivnit ochranná opatření, která jsou integrována**

**v měřicím přístroji. TYTO POKYNY DOBŘE USCHOVEJTE.**

- ▶ **Měřicí přístroj svěrujte do opravy pouze kvalifikovaným odborným pracovníkům, kteří mají k dispozici originální náhradní díly.** Tím bude zajištěno, že zůstane zachována bezpečnost měřicího přístroje.
- ▶ **S měřicím přístrojem nepracujte v prostředí s nebezpečím výbuchu, kde se nacházejí hořlavé kapaliny, plyny nebo hořlavý prach.** V měřicím přístroji mohou vznikat jiskry, které mohou způsobit vznícení prachu nebo výparů.
- ▶ **Neotvírejte akumulátor.** Hrozí nebezpečí zkratu.
- ▶ **Při poškození a nesprávném použití akumulátoru mohou unikat výpary. Akumulátor může začít hořet nebo může vybuchnout.** Zajistěte přívod čerstvého vzduchu a při potížích vyhledejte lékaře. Výpary mohou dráždit dýchací cesty.
- ▶ **Při nesprávném použití nebo poškození akumulátoru může z akumulátoru vytéct hořlavá kapalina. Zabraňte kontaktu s ní. Při náhodném kontaktu opláchněte místo vodou. Pokud se kapalina dostane do očí, vyhledejte navíc lékaře.** Vytékající akumulátorová kapalina může způsobit podráždění pokožky nebo popáleniny.
- ▶ **Špičatými předměty, jako např. hřebíky nebo šroubováky, nebo působením vnější síly může dojít k poškození akumulátoru.** Uvnitř může dojít ke zkratu a akumulátor může začít hořet, může z něj unikat kouř, může vybuchnout nebo se přehřát.
- ▶ **Nepoužívaný akumulátor uchovávejte mimo kancelářské sponky, mince, klíče, hřebíky, šrouby nebo jiné drobné kovové předměty, které mohou způsobit přemostění kontaktů.** Zkrat mezi kontakty akumulátoru může mít za následek popáleniny nebo požár.
- ▶ **Akumulátor používejte pouze v produktech výrobce.** Jen tak bude akumulátor chráněn před nebezpečným přetížením.
- ▶ **Akumulátory nabíjejte pouze pomocí nabíječek, které jsou doporučeny výrobcem.** U nabíječky, která je vhodná pro určitý druh akumulátorů, existuje nebezpečí požáru, pokud se bude používat s jinými akumulátory.



**Chraňte akumulátor před horkem, např. i před trvalým slunečním zářením, ohněm, nečistotami, vodou a vlhkostí.** Hrozí nebezpečí výbuchu a zkratu.



**VAROVÁNÍ**

Zajistěte, aby se knoflíková baterie nedostala do rukou dítětem. Knoflíkové baterie jsou nebezpečné.

- ▶ **Knoflíkové baterie se nikdy nesmí spolknout ani dostat do jiných tělních otvorů. Pokud máte podezření, že došlo ke spolknutí knoflíkové baterie nebo že se knoflíková baterie dostala do jiného tělesného otvoru, okamžitě vyhledejte lékaře.** Spolknutí knoflíkové baterie může během 2 hodin způsobit vážné vnitřní poleptání a smrt.
- ▶ **Při výměně knoflíkové baterie dbejte na správnou výměnu.** Hrozí nebezpečí výbuchu.
- ▶ **Používejte pouze knoflíkové baterie uvedené v tomto návodu k obsluze.** Nepoužívejte jiné knoflíkové baterie ani jiné napájení.
- ▶ **Nepokoušejte se knoflíkovou baterii nabíjet a zabraňte zkratování knoflíkové baterie.** Knoflíková baterie může přestat těsnit, může vybuchnout, vznítit se a poranit osoby.
- ▶ **Vybité knoflíkové baterie vyjměte a řádně zlikvidujte.** Vybité knoflíkové baterie mohou přestat těsnit, a tím může dojít k poškození výrobku nebo poranění osob.
- ▶ **Knoflíkovou baterii nepřehřívejte a nevhazujte do ohně.** Knoflíková baterie může přestat těsnit, může vybuchnout, vznítit se a poranit osoby.
- ▶ **Knoflíkovou baterii nepoškozujte a nerozebírejte.** Knoflíková baterie může přestat těsnit, vybuchnout, vznítit se a poranit osoby.
- ▶ **Dbejte na to, aby se poškozená knoflíková baterie nedostala do kontaktu s vodou.** Unikající lithium může společně s vodou vytvořit vodík, a způsobit tak požár, výbuch nebo poranění osob.
- ▶ **Nepoužívejte měřicí přístroj, když nelze správně a úplně zavřít držák knoflíkové baterie, vyjměte knoflíkovou baterii a nechte měřicí přístroj opravit.**



**Nedávejte magnet do blízkosti implantátů nebo jiných lékařských přístrojů, např. kardiostimulátoru nebo inzulínové pumpy.**

Magnet vytváří pole, které může negativně ovlivnit funkci implantátů nebo lékařských přístrojů.

- ▶ **Nedávejte měřicí přístroj do blízkosti magnetických datových nosičů a magneticky citlivých zařízení.** Působením magnetů může dojít k nevratným ztrátám dat.
- ▶ **Chraňte měřicí přístroj, zejména oblasti infračerveného senzoru, reproduktoru a mikrofону, před vlhkostí, sněhem, prachem a nečistotami. Infračervený senzor by se mohl zamřít nebo znečistit a zkreslit výsledky měření.** Nesprávné nastavení přístroje a další atmosférické ovlivňující faktory mohou vést k nesprávnému měření. Objekty by mohly být

znázorněné s příliš vysokou nebo příliš nízkou teplotou, což může být při dotyku nebezpečné.

- ▶ **Vysoké teplotní rozdíly v termosnímku mohou znamenat, že i vysoké teploty jsou zobrazeny barvou, která je spojena s nízkými teplotami.** Kontakt s takovým povrchem může způsobit popáleniny.
- ▶ **Správné měření teploty je možné pouze tehdy, když se shoduje nastavená emisivita objektu.** Objekty by mohly být znázorněné s příliš vysokou nebo příliš nízkou teplotou, což může být při dotyku nebezpečné.
- ▶ **Nemířte měřicím přístrojem přímo na slunce nebo na vysoce výkonný laser CO<sub>2</sub>.** Mohlo by dojít k poškození detektoru.
- ▶ **Nepokládejte měřicí přístroj na akumulátor.** Může se snadno převrátit. Při pádu může dojít ke zranění.

**Popis výrobku a výkonu**

Řiďte se obrázky v přední části návodu k obsluze.

**Použití v souladu s určeným účelem**

Měřicí přístroj je určený k bezkontaktnímu měření povrchových teplot.

Zobrazený termosnímek ukazuje teplotní rozložení zorného pole termokamery, a umožňuje tak zobrazení teplotních odchylek v různých barvách.

Při správném použití tak lze zkoumat teplotní rozdíly nebo nápadnosti povrchů a objektů pro zviditelnění součástí nebo slabých míst, včetně:

- tepelných a jiných izolací (např. výskyt tepelných mostů),
- aktivních vedení topení a vody (např. podlahové topení) v podlahách a stěnách,
- přehřátých elektrických součástí (např. pojistek nebo svorek),
- vadných nebo poškozených strojních součástí (např. přehřátí v důsledku vadných kuličkových ložisek).

Měřicí přístroj není vhodný pro měření teploty plynů.

Měřicí přístroj se nesmí používat k lékařským účelům.

Informace o veterinárním použití naleznete na [www.bosch-professional.com/thermal](http://www.bosch-professional.com/thermal).

Měřicí přístroj je vhodný pro používání ve vnitřních a venkovních prostorech.

**Zobrazené součásti**

Číslování zobrazených komponent se vztahuje na zobrazené měřicího přístroje na obrázkové straně.

- (1) Magnet
- (2) Ochranná krytka pro vizuální kameru a infračervený senzor
- (3) Držák knoflíkové baterie
- (4) Sériové číslo
- (5) Šroub držáku knoflíkové baterie
- (6) Kryt zdičky USB
- (7) Zdička USB Type-C<sup>®(a)</sup>

- (8) Tlačítko se šipkou nahoru
- (9) Tlačítko měřících funkcí **Func**
- (10) Změna teplotní stupnice automatické–fixované/  
funkční tlačítko vpravo
- (11) Tlačítko se šipkou vpravo
- (12) Tlačítko zapnutí/vypnutí
- (13) Tlačítko se šipkou dolů
- (14) Tlačítko uložení
- (15) Tlačítko se šipkou vlevo
- (16) Mikrofon
- (17) Tlačítko galerie/funkční tlačítko vlevo
- (18) Displej
- (19) Reproduktor
- (20) Příhrádka pro akumulátor
- (21) Odjišťovací tlačítko akumulátoru<sup>b)</sup>
- (22) Akumulátor<sup>b)</sup>
- (23) Tlačítko měření pauza/start
- (24) Infračervený senzor
- (25) Vizuální kamera

**(26) Kabel USB Type-C®**

- a) USB Type-C® a USB-C® jsou chráněné značky organizace USB Implementers Forum.
- b) **Zobrazené nebo popsané příslušenství nepatří do standardní dodávky.**

**Indikační prvky**

- (a) Ukazatel času/data
  - (b) Ukazatel průměrné teploty
  - (c) Ukazatel odražené teploty
  - (d) Ukazatel emisivity
  - (e) Zapnutý/vypnutý ukazatel Wi-Fi<sup>®a)</sup>
  - (f) Ukazatel stavu nabití
  - (g) Ukazatel maximální povrchové teploty v oblasti měření
  - (h) Stupnice
  - (i) Ukazatel minimální povrchové teploty v oblasti měření
  - (j) Symbol fixování teplotní stupnice
  - (k) Ukazatel horkého bodu (příklad)
  - (l) Nitkový kříž s ukazatelem teploty
  - (m) Ukazatel studeného bodu (příklad)
  - (n) Symbol galerie
- a) Wi-Fi<sup>®</sup> je registrovaná ochranná známka společnosti Wi-Fi Alliance<sup>®</sup>.

**Technické údaje**

Termokamera	GTC 600 C
Číslo zboží	<b>3 601 K83 501</b>
Rozlišení infračerveného senzoru	256 × 192 px
Teplotní citlivost <sup>A)</sup>	≤ 50 mK
Spektrální rozsah	8–14 μm
Zorné pole (FOV) <sup>B)</sup>	40° × 30°
Ohnisková vzdálenost <sup>B)</sup>	≥ 0,3 m
Ohnisko	pevné
Obnovovací frekvence termosnímku	≤ 9 Hz
Oblast měření povrchové teploty <sup>B)</sup>	-20 °C až +600 °C
Přesnost měření povrchové <sup>B)C)D)</sup>	
-20 °C až ≤ +10 °C	±4 °C
> +10 °C až ≤ +100 °C	±2 °C
> +100 °C	±2 %
Teplotní rozlišení	0,1 °C
Typ displeje	TFT
Velikost displeje	3,5"
Rozlišení displeje	320 × 240 px
Rozlišení integrované vizuální kamery	640 × 480 px
Formát obrázků	.jpg
Audioformát	.wav

Termokamera	GTC 600 C
Počet prvků uložených při jednom procesu	1 × termosnímek (screenshot), 1 × vizuální reálný snímek vč. teplotních hodnot (metadata), příp. 1 × hlasová poznámka
max. počet snímků v interní paměti	600
max. počet snímků s hlasovou poznámkou v délce 10 s v interní paměti	350
Max. nadmořská výška pro použití	2 000 m
Stupeň znečištění podle IEC 61010-1	2 <sup>EJ</sup>
Relativní vlhkost vzduchu max. <sup>B)</sup>	90 %
akumulátor (lithium-iontový)	12 V
Doba provozu akumulátor (lithium-iontový) <sup>F)G)</sup>	8 h
Napájení pro systémový čas	CR 2032 (3V lithiová baterie)
USB standard	2.0
USB rozhraní	USB Type-C®
Bezdrátová konektivita	WLAN
Vysílací výkon WLAN max.	< 20 mW
Provozní frekvenční rozsah WLAN	2 402–2 480 MHz
Hmotnost podle EPTA-Procedure 01:2014	0,61–0,82 kg <sup>F)</sup>
Rozměry (délka × šířka × výška)	115 × 102 × 231 mm
Stupeň krytí (kromě akumulátoru, ve svislé poloze)	IP54
Doporučená teplota prostředí při nabíjení	0 °C až +35 °C
Dovolená teplota prostředí	
– při provozu	–10 °C až +50 °C
– při skladování s akumulátorem	–20 °C až +50 °C
– při skladování bez akumulátoru	–20 °C až +70 °C
Doporučené akumulátory	GBA 12 V
Doporučené nabíječky	GAL 12... GAX 18...

A) podle normy VDI 5585 (střední hodnota)

B) podle normy VD 5585

C) Při teplotě prostředí 20–23 °C a emisivitě > 0,999, měřící vzdálenosti: 0,3 m, provozní době: > 5 min, apertuře 60 mm

D) Plus odchylka v závislosti na použití (např. odraz, vzdálenost, teplota prostředí)

E) Vyskytuje se pouze nevodivé znečištění, přičemž příležitostně se ale očekává dočasná vodivost způsobená orosením.

F) V závislosti na použitém akumulátoru

G) Při teplotě prostředí **20–30 °C**

K jednoznačné identifikaci měřicího přístroje slouží sériové číslo **(4)** na typovém štítku.

## Akumulátor

### Nabíjení akumulátoru

- **Používejte pouze nabíječky uvedené v technických údajích.** Jen tyto nabíječky jsou přizpůsobené pro lithium-iontový akumulátor, který se používá s vašim měřicím přístrojem.

**Upozornění:** Lithium-iontové akumulátory se na základě mezinárodních dopravních předpisů dodávají částečně nabitě. Aby byl zaručen plný výkon akumulátoru, před prvním použitím akumulátor úplně nabijte.

### Nasazení akumulátoru

Vložte nabitý akumulátor do uchycení akumulátoru tak, aby citelně zaskočil.

### Vyjmutí akumulátoru

Pro vyjmutí akumulátoru stiskněte odjišťovací tlačítka a vytáhněte akumulátor. **Nepoužívejte prítom násilí.**

### Upozornění pro optimální zacházení s akumulátorem

Akumulátor chraňte před vlhkostí a vodou.

Akumulátor skladujte pouze v teplotním rozmezí od  $-20^{\circ}\text{C}$  do  $50^{\circ}\text{C}$ . Nenechávejte akumulátor ležet např. v létě v autě.

Výrazně kratší doba chodu po nabití ukazuje, že je akumulátor opotřebovaný a musí se vyměnit.

Dodržujte pokyny pro likvidaci.

## Provoz

- ▶ **Chraňte měřicí přístroj před vlhkem a přímým slunečním zářením.**
- ▶ **Nevystavujte měřicí přístroj extrémním teplotám nebo kolísání teplot.** Nenechávejte ho např. delší dobu ležet v autě. Při větším kolísání teplot nechte měřicí přístroj nejprve vytemperovat, než ho uvedete do provozu. Při extrémních teplotách nebo teplotních výkyvech může být omezena přesnost přístroje.
- ▶ **Dbejte na správnou aklimatizaci měřicího přístroje.** Při silném kolísání teplot může doba aklimatizace trvat až **60** minut. Může se to stát například tehdy, když máte měřicí přístroj uložený ve studeném autě a poté provádíte měření ve vyhřáté budově.
- ▶ **Zabraňte prudkým nárazům nebo pádu měřicího přístroje.** Po působení silných vnějších vlivů a při neobvyklém chování funkcí byste měli nechat měřicí přístroj zkontrolovat v autorizovaném servisu **Bosch**.

## Uvedení do provozu

### Zapnutí a vypnutí

Při měření odklopte ochrannou krytku **(2)**. **Při práci dbejte na to, aby infračervený senzor nebyl zavřený nebo zakrytý.**

Pro **zapnutí** měřicího přístroje stiskněte tlačítko zapnutí/vypnutí **(12)**. Na displeji **(18)** se zobrazí úvodní sekvence. Po úvodní sekvenci začne měřicí přístroj ihned s měřením a provádí je nepřetržitě až do vypnutí.

**Upozornění:** V několika prvních minutách se může stát, že se měřicí přístroj kalibruje častěji, protože teplota senzoru a prostředí se ještě nevyrovnaly. Nová kalibrace senzoru umožňuje přesné měření.

Během této doby může mít ukazatel teploty značku  $\sim$ . Během kalibrace senzoru termosnímek krátce zamrzne. Tento efekt se zesiluje při silných výkyvech teploty prostředí. Měřicí přístroj byste proto měli zapínat pokud možno několik minut před zahájením měření, aby se mohl teplotně stabilizovat.

Pro **vypnutí** měřicího přístroje znovu stiskněte tlačítko zapnutí/vypnutí **(12)**. Měřicí přístroj uloží všechna nastavení a poté se vypne. Pro bezpečnou přepravu měřicího přístroje zavřete ochrannou krytku **(2)**.

V hlavní nabídce můžete zvolit, zda a po jaké době se má měřicí přístroj automaticky vypnout (viz „Hlavní nabídka“, Stránka 163).

Pokud je akumulátor, resp. měřicí přístroj mimo provozní teplotu uvedenou v technických údajích, měřicí přístroj se po krátké výstraze (viz „Závady – příčiny a odstranění“, Stránka 165) automaticky vypne. Nechte měřicí přístroj vyrovnat teplotu a poté ho znovu zapněte.

## Příprava měření

### Nastavení emisivity pro měření teploty povrchu

Emisní stupeň objektu závisí na materiálu a struktuře jeho povrchu. Udává, kolik infračerveného tepelného záření vyzařuje objekt ve srovnání s ideálním tepelným zářičem (černé těleso, emisivita  $\epsilon = 1$ ), a má tedy hodnotu od 0 do 1.

Pro určení teploty povrchu se bezkontaktně měří přirozené infračervené tepelné záření, které vychází ze zaměřeného objektu. Pro správné měření se musí na měřicím přístroji **před každým měřením** zkontrolovat nastavená emisivita a v případě potřeby přizpůsobit podle měřeného objektu. Emisivity, které jsou v měřicím přístroji přednastavené, představují orientační hodnoty.

Můžete zvolit jednu z přednastavených emisivit nebo zadat přesnou číselnou hodnotu. Požadovanou emisivitu nastavte v menu **<Měření>** → **<Emisivita>** (viz „Hlavní nabídka“, Stránka 163).

- ▶ **Správné měření teploty je možné pouze tehdy, když se shoduje nastavená emisivita objektu.**

Čím je emisivita nižší, tím větší je vliv odražené teploty na výsledek měření. Proto při změně emisivity vždy upravte odraženou teplotu. Odraženou teplotu nastavte v menu **<Měření>** → **<Odražená teplota>** (viz „Hlavní nabídka“, Stránka 163).

Zdánlivé teplotní rozdíly, které měřicí přístroj zobrazuje, mohou souviset s různými teplotami a/nebo různými emisivitami. U velmi odlišných emisivit se zobrazené teplotní rozdíly mohou výrazně lišit od skutečných.

Nachází-li se v oblasti měření několik měřených objektů z různých materiálů nebo různých struktur, jsou zobrazené teplotní hodnoty přesné pouze u objektů, které odpovídají nastavené emisivitě. U všech ostatních objektů (s jinými emisivitami) lze zobrazené barevné rozdíly použít jako upozornění na teplotní relace.

### Upozornění k podmínkám měření

Vysoce reflexní nebo lesklé povrchy (např. lesklé dlaždice či holé kovy) mohou zobrazené výsledky silně deformovat nebo ovlivnit. V případě potřeby polepte měřenou plochu tmavou, matnou lepicí páskou, která je dobře tepelně vodivá. Pásku nechte na povrchu krátce vyrovnat teplotu.

U odrazivých povrchů dbejte na vhodný měřicí úhel, aby výsledek nezkreslovalo odrážející se tepelné záření jiných objektů. Například při měření svisle předem může měření rušit reflexe vašeho vyzařovaného tělesného tepla.

U plochého povrchu by se mohly zobrazit obrysy a teplota vašeho těla (odražená hodnota), které neodpovídají skutečné teplotě měřeného povrchu (emitovaná hodnota, resp. skutečná hodnota povrchu).

Měření přes průhledné materiály (např. sklo nebo průhledné plasty) není principiálně možné.

Výsledky měření budou tím přesnější a spolehlivější, čím lepší a stabilnější jsou podmínky měření. Zásadní jsou přítom silné výkyvy teplot prostředí, ale přesnost mohou ovlivnit i silné výkyvy teplot měřeného objektu.

Na infračervené měření teploty má negativní vliv kouř, pára, vysoká vlhkost vzduchu nebo prašný vzduch.

Pokyny pro lepší přesnost měření:

- Přiblížte se co nejbližší k měřenému objektu, abyste minimalizovali rušivé faktory mezi vámi a měřenou plochou.
- Před měřením vyvětrejte vnitřní prostory, zejména je-li vzduch znečištěný nebo obsahuje velké množství páry. Po vyvětrání nechte prostor chvíli vytemperovat, než opět dosáhne obvyklou teplotu.

### Přirazení teplot podle stupnice

Na pravé straně displeje je zobrazena stupnice (**h**). Hodnoty na horním a dolním konci se řídí podle maximální (**g**), resp. minimální teploty (**i**) zaznamenané v termosnímku. Pro stupnici se hodnotí **99,9 %** všech pixelů. Přirazení barvy k teplotní hodnotě na snímku je rovnoměrně rozloženo (lineárně).

Pomocí různých barevných tónů lze přiřazovat teploty v rámci obou těchto okrajových hodnot. Např. teplota, která je přesně mezi maximální a minimální hodnotou, je tak přiřazena střednímu barevnému rozsahu stupnice.



Chcete-li určit teplotu konkrétní oblasti, pohybujte měřicím přístrojem tak, aby nitkový kříž s ukazatelem teploty (**l**) směřoval do požadovaného bodu nebo oblasti. V automatickém nastavení je barevné spektrum stupnice vždy rozloženo lineárně (= rovnoměrně) na celý rozsah měření od maximální po minimální teplotu.

Měřicí přístroj zobrazuje všechny naměřené teploty v rozsahu měření ve vzájemném poměru. Pokud se např. v barevném zobrazení teplo v příslušné škále barev zobrazuje v určité oblasti modře, znamená to, že modravé oblasti patří v aktuálním rozsahu měření k chladnějším naměřeným hodnotám. Tyto oblasti však mohou být přesto v teplotním rozsahu, který může případně vést ke zranění. Proto vždy věnujte pozornost teplotám zobrazeným na stupnici, resp. přímo na nitkovém kříži.

## Funkce

### Nastavení barevného zobrazení

V závislosti na situaci příslušného měření mohou různé škály barev usnadnit analýzu termosnímku a objekty nebo skutečnosti mohou být na displeji zobrazeny zřetelněji. Na naměřené teploty to nemá vliv. Změní se pouze zobrazení tepelných hodnot.

Pro změnu škály barev zůstaňte v režimu měření a stiskněte tlačítka se šipkou vpravo (**11**) nebo vlevo (**15**).

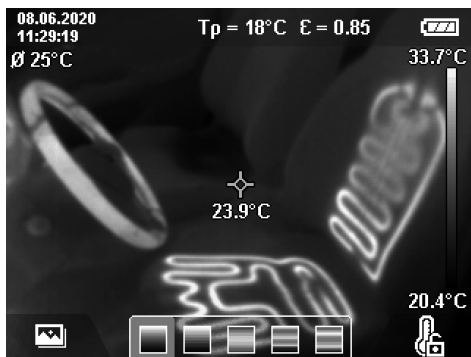

### Překrývání termosnímku a reálného snímku

Pro lepší orientaci (= prostorové přiřazení zobrazeného termosnímku) lze v vyrovnaných teplotních oblastí přiřadit vizuální reálný snímek.

**Upozornění:** Překrývání reálného snímku a termosnímku je přesné při vzdálenosti 0,55 m. U jiných vzdáleností k měřenému objektu dochází z principu k posunu mezi reálným snímkem a termosnímkem. Tento posun lze vyrovnat pomocí speciálních aplikací Bosch. Informace k aplikacím a jejich kompatibilitě najdete na produktové stránce měřicího přístroje nebo na [www.bosch-professional.com/thermal](http://www.bosch-professional.com/thermal).

Měřicí přístroj vám nabízí následující možnosti:

- **100% infračervený snímek**  
Je zobrazen výhradně termosnímkem.
- **Obraz v obraze**  
Zobrazený termosnímkem je oříznutý a okolní oblast je zobrazena jako reálný snímek. Toto nastavení zlepšuje místní přiřazení měřené oblasti.
- **Transparentnost**  
Zobrazený termosnímkem je transparentně položen na reálný snímek. Lze tak lépe rozeznávat objekty.

Stisknutím tlačítek se šipkou nahoru (**8**) nebo dolů (**13**) můžete zvolit nastavení.



## Fixování stupnice

Nastavení barevného rozdělení v termosnímku je provedeno automaticky, lze je však fixovat stisknutím pravého funkčního tlačítka **(10)**. To umožňuje porovnávat termosnímků, které byly pořízeny za různých teplotních podmínek (např. při kontrole tepelných mostů v různých místnostech), nebo skryt extrémně studený či horký objekt v termosnímku, který by jej jinak deformoval (např. topné těleso jako horký objekt při vyhledávání tepelných mostů).

Pro přepnutí stupnice zpět do automatického režimu stiskněte znovu pravé funkční tlačítko **(10)**. Teploty se nyní chovají znovu dynamicky a přizpůsobují se naměřeným minimálním a maximálním hodnotám.

## Měřicí funkce

Pro vyvolání dalších funkcí, kterých můžete při zobrazení využít, stiskněte tlačítko **Func (9)**. V zobrazených možnostech se při výběru funkce pohybujte pomocí tlačítek se šipkou vlevo **(15)**, resp. vpravo **(11)**. Zvolte funkci a znovu stiskněte tlačítko **Func (9)**.

K dispozici jsou následující měřicí funkce:

### - <Automaticky>

Barevné rozdělení v termosnímku se provádí automaticky.

**Upozornění:** Pro zajištění vysoké přesnosti v celém rozsahu měření se měření provádí ve dvou teplotních rozsazích. V měřicí funkci **<Automaticky>** měřicí přístroj automaticky vybere vhodný teplotní rozsah na základě rozložení teploty na termosnímku. Vyhodnocuje, kolik naměřených hodnot je nad určitým teplotním prahem. Pokud mají být měřeny velmi malé, ale horké objekty, může být zvolen nízký teplotní rozsah, který je nevhodný pro vysoké teploty. To lze poznat podle předchozího symbolu ~. V takovém případě přepněte na měřicí funkci **<Manuálně>**, ve které rozložení barev odpovídá nastavenému teplotnímu rozsahu.

### - <Vyhledávání teplých míst>

V této měřicí funkci jsou jako termosnímek zobrazeny pouze vyšší teploty v oblasti měření. Oblast mimo tyto vyšší teploty se zobrazuje jako reálný snímek v šedých tónech. Zobrazení v šedých tónech zabraňuje nesprávnému přiřazení barevných objektů k teplotám (např. červený kabel je rozvaděči při hledání přehřátých součástí). Nastavte stupnici pomocí tlačítek se šipkou nahoru **(8)** a dolů **(13)**. Zobrazený teplotní rozsah se tak zvětší nebo zmenší jako termosnímek. Měřicí přístroj pokračuje v měření minimálních a maximálních teplot a zobrazuje je na koncích stupnice **(h)**.

### - <Vyhledávání studených míst>

V této měřicí funkci jsou jako termosnímek zobrazeny pouze nižší teploty v oblasti měření. Oblast mimo tyto nižší teploty se zobrazuje jako reálný snímek v šedých tónech, čímž se zabraňuje nesprávnému přiřazení barevných objektů k teplotám (např. modrý rám okna při hledání vadného těsnění). Nastavte stupnici pomocí tlačítek se šipkou nahoru **(8)** a dolů **(13)**. Zobrazený teplotní rozsah se tak zvětší nebo zmenší jako

termosnímek. Měřicí přístroj pokračuje v měření minimálních a maximálních teplot a zobrazuje je na koncích stupnice **(h)**.

### - <Manuálně>

Jsou-li v termosnímku měřeny silně odlišné teploty (např. topné těleso jako horký objekt při zkoumání tepelných mostů), jsou dostupné barvy rozloženy na velký počet teplotních hodnot v rozsahu mezi maximální a minimální teplotou. To může znamenat, že jemné teplotní rozdíly již nelze podrobně zobrazit. Chcete-li dosáhnout podrobného zobrazení sledovaného teplotního rozsahu, postupujte takto: Po přepnutí do režimu **<Manuálně>** můžete nastavit maximální nebo minimální teplotu. Můžete tak určit teplotní rozsah, který je pro vás relevantní a ve kterém chcete rozlišovat jemné rozdíly. Nastavení **<Resetovat stupnici>** přizpůsobí stupnici znovu automaticky měřeným hodnotám v zorném poli infračerveného senzoru.

## Hlavní nabídka

Pro přístup do hlavní nabídky stiskněte nejprve tlačítko **Func (9)** pro vyvolání měřicích funkcí. Nyní stiskněte pravé funkční tlačítko **(10)**.

### - <Měření>

#### - <Emisivita> (d)

Pro některé často používané materiály jsou na výběr uloženy emisivity. Pro usnadnění vyhledávání jsou hodnoty pro skupiny shrnuté v katalogu emisivity. Nejprve zvolte v poloze menu **<Materiál>** správnou kategorii a pak příslušný materiál. Příslušná emisivita se zobrazí v řádce pod ním. Pokud znáte přesnou emisivitu měřeného objektu, můžete ji také nastavit jako číselnou hodnotu v poloze menu **<Emisivita>**. Pokud často měříte stejné materiály, můžete si uložít pět emisivit jako oblíbené a rychle si je vyvolávat na nejhornější listě (očíslované od 1 do 5).

#### - <Odražená teplota> (c)

Nastavením tohoto parametru lze zlepšit výsledek měření zejména u materiálů s nízkou emisivitou (= vysokou odrazivostí). V některých situacích (zejména ve vnitřních prostorech) odpovídá odražená teplota teplotě prostředí. Pokud mohou měření ovlivnit objekty s výrazně odlišnými teplotami v blízkosti, měli byste tuto hodnotu přizpůsobit.

### - <Ukazatel>

#### - <Střední bod> (l)

Bod se zobrazí uprostřed termosnímku a znázorňuje naměřenou teplotní hodnotu v tomto bodě.

#### - <Horký bod> (k): <ZAP.>/ <VYP.>

Bod s nejvyšší teplotou (= měřicí pixel) je na termosnímku označen červeným nitkovým křížem. To usnadňuje vyhledávání kritických míst (např. uvolněná svorka v rozvaděči). Pro co nej přesnější měření zaostřete měřený objekt ve středu displeje (186 × 140 px). Tímto způsobem se společně zobrazí příslušná teplotní hodnota tohoto měřeného objektu.

#### - <Studený bod> (m): <ZAP.>/ <VYP.>

Bod s nejnižší teplotou (= měřicí pixel) je na



termosnímků označen modrým nitkovým křížem. To usnadňuje vyhledávání kritických míst (např. netěsné místo v okně). Pro co nejpřesnější měření zaostřete měřený objekt ve středu displeje (186 × 140 px).

- **<Barevná stupnice> (h): <ZAP.>/<VYP.>**

- **<Průměrná teplota> (b): <ZAP.>/<VYP.>**

Průměrná teplota (b) je zobrazena na termosnímků vlevo nahoře (průměrná teplota všech naměřených hodnot v termosnímků). Může vám to usnadnit určení odražené teploty.

- **<WiFi> (e): <ZAP.>/<VYP.>**

(viz „Přenos dat“, Stránka 165)

- **<Přístroj>**

- **<Jazyk>**

V této poloze nabídky můžete zvolit jazyk používaný v zobrazení.

- **<Čas a datum> (a)**

Pro změnu času a data na měřicím přístroji vyvolejte podnabídku **<Čas a datum>**. V této podnabídce můžete kromě nastavení času a data také změnit jejich příslušné formáty. Pro opuštění podnabídky **<Čas>** a **<Datum>** stiskněte buď pravé funkční tlačítko (10) pro uložení nastavení, nebo levé funkční tlačítko (17) pro zrušení změn.

- **<Vypínací čas>**

V této poloze nabídky můžete zvolit časový interval, po kterém se měřicí přístroj automaticky vypne, pokud nestisknete žádné tlačítko. Automatické vypnutí můžete také deaktivovat zvolením nastavení **<Nikdy>**.

- **<Nastavení WiFi>**

V této poloze nabídky můžete nastavit jiný kanál Wi-Fi® nebo vygenerovat nový klíč Wi-Fi®.

- **<Vysoká kval. zvuku>**

V této poloze nabídky můžete nastavit kvalitu nahrávaného audiosouboru s hlasovou poznámkou. Upozorňujeme, že vyšší audiokvalita vyžaduje více paměťového místa.

- **<Informace>**

V této poloze menu můžete vyvolávat informace o měřicím přístroji. Najdete zde sériové číslo měřicího přístroje a nainstalovanou verzi softwaru.

- **<Výrobní nastavení>**

V této poloze nabídky můžete měřicí přístroj resetovat na výrobní nastavení a definitivně vymazat všechna data. Za určitých okolností to může trvat několik minut. Pro přechod na podnabídky stiskněte tlačítko se šipkou vpravo (11) pro **<Více>**. Poté stiskněte buď pravé funkční tlačítko (10) pro vymazání všech souborů, nebo levé funkční tlačítko (17) pro přerušování tohoto procesu.

Pro opuštění libovolné nabídky a návrat na standardní obrazovku můžete také stisknout tlačítko měření (23).

### Aktualizace softwaru měřicího přístroje

Podle potřeby můžete software měřicího přístroje aktualizovat přes rozhraní USB Type-C®. Další informace najdete na: [www.bosch-professional.com/thermal-update](http://www.bosch-professional.com/thermal-update).

## Dokumentace výsledků měření

### Uložení výsledků měření

Ihned po zapnutí začne měřicí přístroj s měřením a provádí je nepřetržitě až do vypnutí.

Pro uložení snímku zaměřte kameru na požadovaný měřený objekt a stiskněte tlačítko uložení (14). Snímek je uložen v interní paměti měřicího přístroje. Alternativně stiskněte tlačítko měření (23) (pauza). Měření zamrzne a zobrazí se na displeji. To vám umožňuje pečlivě sledování obrazu a dodatečné přizpůsobení (např. škály barev). Nechcete-li zmrazený snímek uložit, spusťte opět tlačítkem měření (23) režim měření. Chcete-li snímek uložit v interní paměti měřicího přístroje, stiskněte tlačítko uložení (14).

### Záznam hlasové poznámky

Pro zachycení podmínek prostředí nebo dodatečných informací k uloženému termosnímků můžete pořídit hlasovou poznámku. Bude uložena společně s termosnímkem a vizuálním snímekem a později může být přenesena.

Pořízení hlasové poznámky je vhodné pro lepší dokumentaci příslušného stavu.

Záznam hlasové poznámky je uložen v galerii. Postupujte takto:

- Pro přechod do galerie stiskněte levé funkční tlačítko (17).
- Stiskněte tlačítko **Func (9)**. Záznam se spustí. Nahrajte všechny příslušné informace.
- Pro **ukončení** záznamu stiskněte buď znovu tlačítko **Func (9)**, nebo pravé funkční tlačítko (10).
- Pro **přerušování** záznamu stiskněte levé funkční tlačítko (17). Po pořízení záznamu si můžete hlasovou poznámkou poslechnout.
- Pro **vyslechnutí** záznamu stiskněte znovu tlačítko **Func (9)**. Záznam se přehraje.
  - Pro **pozastavení** přehrávání stiskněte pravé funkční tlačítko (10). Pro pokračování v přehrávání pozastaveného záznamu stiskněte znovu pravé funkční tlačítko (10).
  - Pro **zastavení** přehrávání stiskněte levé funkční tlačítko (17).

Pro zaznamenání nové hlasové poznámky smažte aktuální hlasovou poznámkou a potom spusťte nový záznam.

Při pořizování záznamu dbejte na následující:

- Mikrofon (16) se nachází za klávesnicí vedle symbolu mikrofonu. Mluvte ve směru mikrofonu.
- Záznam může trvat maximálně 30 s.

### Vyvolání uložených snímků

Při vyvolání uložených termosnímků postupujte takto:

- Stiskněte levé funkční tlačítko (17). Na displeji se nyní zobrazí naposledy uložená fotografie.
- Pro přecházení mezi uloženými termosnímků stiskněte tlačítko se šipkou vpravo (11) nebo vlevo (15).

Kromě termosnímků byl rovněž uložen vizuální snímek. Pro jeho vyvolání stiskněte tlačítko se šipkou dolů (13).

Stisknutím tlačítka se šipkou nahoru **(8)** můžete zobrazit uložený termosnímek také jako plný snímek. V náhledu plného snímku po 3 sekundách zmizí zobrazení hlavní lišty, abyste mohli sledovat všechny podrobnosti termosnímků. Pomocí tlačítka se šipkou nahoru **(8)** a dolů **(13)** můžete měnit náhledy.

#### Smazání uložených snímků a hlasových poznámek

Pro smazání jednotlivých nebo všech termosnímků přejděte do náhledu galerie:

- Stiskněte pravé funkční tlačítko **(10)** pod symbolem koše. Otevře se podnabídka. Zde můžete zvolit, zda chcete smazat pouze tento snímek, pouze příslušnou hlasovou poznámku (je-li pořízena), nebo všechny snímky. Chcete-li smazat pouze tento snímek nebo hlasovou poznámku, potvrďte postup tlačítkem **Func (9)**.
- Chcete-li smazat všechny snímky, stiskněte tlačítko **Func (9)** nebo pravé funkční tlačítko **(10)**, potvrďte postup dodatečně pravým funkčním tlačítkem **(10)** nebo přerušte postup smazáním stisknutím levého funkčního tlačítka **(17)**.

Datové fragmenty snímků zůstanou v paměti a bylo by možné je obnovit. Pro konečné smazání zvolte v hlavní nabídce **<Přístroj> → <Výrobní nastavení>**.

#### Přenos dat

##### Přenos dat přes USB rozhraní

Otevřete kryt zdiřky USB Type-C® **(6)**. Propojte zdiřku USB Type-C® **(7)** měřicího přístroje pomocí dodaného kabelu USB Type-C® **(26)** s počítačem.

Nyní zapněte měřicí přístroj tlačítkem zapnutí/vypnutí **(12)**.



Na počítači otevřete prohlížeč souborů a zvolte jednotku **GTC 600 C**. Uložené soubory lze z interní paměti měřicího přístroje zkopírovat, přesunout do počítače nebo vymazat.

Po dokončení požadovaného procesu jednotku od počítače standardně odpojte a měřicí přístroj znovu vypněte pomocí tlačítka zapnutí/vypnutí **(12)**.

**Pozor:** Jednotku vždy nejprve odpojte od operačního systému (vysunout jednotku), protože jinak se může interní paměť měřicího přístroje poškodit.

#### Závady – příčiny a odstranění

V případě poruchy provede měřicí přístroj nové spuštění a poté jej lze znovu používat. V opačném případě vám při trvalých chybových hlášeníh pomůže níže uvedený přehled.

Chyba	Příčina	Odstranění
Měřicí přístroj nelze zapnout.	Vybitý akumulátor	Nabijte akumulátor.
	Akumulátor je příliš teplý nebo příliš studený	Nechte akumulátor vyrovnat teplotu, resp. ho vyměňte.
	Měřicí přístroj je příliš teplý nebo příliš studený	Nechte měřicí přístroj vytemperovat.

**Během měření odpojte kabel USB Type-C® a zavřete kryt (6).**

Kryt USB rozhraní nechávejte vždy zavřený, aby se dovnitř nedostal prach nebo stříkající voda.

**Upozornění:** Měřicí přístroj připojujte přes USB výhradně k počítači. Při připojení k jiným zařízením se může měřicí přístroj poškodit.

**Upozornění:** Rozhraní USB Type-C® slouží výhradně k přenosu dat. Baterie a akumulátory přes něj nelze nabíjet.

#### Zpracování termosnímků

Uložené termosnímky můžete upravovat pomocí speciálních aplikací Bosch. Informace k aplikacím a jejich kompatibilitě najdete na produktové stránce měřicího přístroje nebo na [www.bosch-professional.com/thermal](http://www.bosch-professional.com/thermal).

#### Přenos dat přes WLAN

Měřicí přístroj je vybavený rozhraním Wi-Fi®, které umožňuje bezdrátový přenos uložených snímků z měřicího přístroje do mobilního koncového zařízení.

Pro používání jsou k dispozici speciální aplikace Bosch. Můžete si je v závislosti na koncovém zařízení stáhnout v příslušných obchodech:



Aplikace Bosch vám umožňují (kromě bezdrátového přenosu dat snímků) rozšířené funkce a zjednodušují editaci a předávání naměřených údajů (např. e-mailem). Informace o potřebných systémových předpokladech pro spojení Wi-Fi® najdete na internetových stránkách Bosch na [www.bosch-professional.com/thermal](http://www.bosch-professional.com/thermal).

Pro aktivaci/deaktivaci spojení Wi-Fi® na měřicím přístroji vyvolejte hlavní nabídku, pomocí tlačítek přejděte na výběr **<Wi-Fi>** a aktivujte/deaktivujte je. Při aktivovaném Wi-Fi® se na displeji zobrazí ukazatel **(e)**. Zkontrolujte, zda je na vašem mobilním koncovém zařízení aktivované rozhraní Wi-Fi®.

Po spuštění aplikace Bosch lze (při aktivovaných modulech Wi-Fi®) vytvořit spojení mezi mobilním koncovým zařízením a měřicím přístrojem. Postupujte přitom podle pokynů v aplikaci.

Chyba	Příčina	Odstranění
	Obrázková paměť plná	V případě potřeby přeneste obrázky na jiné paměťové médium (např. počítač). Poté obrázky v interní paměti vymažte.
	Obrázková paměť vadná	Zformátujte interní paměť vymazáním všech snímků. Pokud problém přetrvává i nadále, pošlete měřicí přístroj do autorizovaného zákaznického servisu Bosch.
	Pomalý přenos dat při spojení Wi-Fi®	Změňte kanál Wi-Fi® (v hlavní nabídce pod <Přístroj> → <Nastavení WiFi> → <Kanál WiFi>).
	Počítač nerozpozná měřicí přístroj.	Zkontrolujte, zda je ovladač v počítači aktuální. Případně může být nutná nová verze operačního systému v počítači.
Měřicí přístroj nelze spojit s počítačem.	Vadné připojení USB nebo kabel USB	Zkontrolujte, zda lze měřicí přístroj spojit s jiným počítačem. Pokud ne, pošlete měřicí přístroj do autorizovaného zákaznického servisu Bosch.
	Knoflíková baterie vybitá	Vyměňte knoflíkovou baterii (viz „Výměna knoflíkové baterie (viz obrázek B)“, Stránka 166) a potvrďte výměnu.
	Měřicí přístroj vadný	Pošlete měřicí přístroj do autorizovaného zákaznického servisu Bosch.

## Vysvětlení pojmů

Další informace najdete na [www.bosch-professional.com/thermal](http://www.bosch-professional.com/thermal).

### Infračervené tepelné záření

Infračervené tepelné záření je elektromagnetické záření, které vysílá každé těleso s teplotou nad 0 kelvinů (~273 °C). Množství záření závisí na teplotě a emisivitě tělesa.

### Emisní stupeň

Emisní stupeň objektu závisí na materiálu a struktuře jeho povrchu. Udává, kolik infračerveného tepelného záření vyzařuje objekt ve srovnání s ideálním tepelným zářičem (černé těleso, emisivita  $\epsilon = 1$ ), a má tedy hodnotu od 0 do 1.

### Tepelný most

Jako tepelný most se označuje místo na venkovní zdi budovy, na kterém dochází přes konstrukci k lokálně zvýšené tepelné ztrátě.

Tepelné mosty mohou způsobit zvýšené riziko tvorby plísně.

### Odražená teplota/odrazivost objektu

Odražená teplota je tepelné záření, které nevychází ze samotného objektu. V závislosti na struktuře a materiálu se záření okolního prostředí odráží v měřeném objektu a zkresluje tak vlastní výslednou teplotu.

### Vzdálenost objektu

Vzdálenost mezi měřeným objektem a měřicím přístrojem ovlivňuje zaznamenanou velikost plochy na pixel. S rostoucí vzdáleností objektu můžete snímat stále větší objekty.

Vzdálenost (m)	Velikost infračerveného pixelu (mm)	Šířka × výška infračervené oblasti (m)
0,30	0,85	~ 0,22 × 0,16

Vzdálenost (m)	Velikost infračerveného pixelu (mm)	Šířka × výška infračervené oblasti (m)
0,55	1,56	~ 0,40 × 0,29
1,00	2,84	~ 0,73 × 0,54
2,00	5,69	~ 1,46 × 1,07
5,00	14,22	~ 3,64 × 2,68

## Údržba a servis

### Údržba a čištění

Měřicí přístroj skladujte a přepravujte pouze ve vhodném obalu, jako např. v originálním obalu.

Udržujte měřicí přístroj vždy čistý. Znečištěný infračervený senzor (24) může zhoršit přesnost měření.

Při čištění nesmí vniknout do měřicího přístroje žádná kapalina.

Nepokoušejte se odstraňovat nečistoty z infračerveného senzoru (24), kamery (25), reproduktoru (19) nebo mikrofonu (16) špičatými předměty. Neutírejte infračervený senzor a kameru (nebezpečí poškrábání).

Pokud si přejete provést novou kalibraci měřicího přístroje, obraťte se na autorizovaný zákaznický servis Bosch.

V případě opravy pošlete měřicí přístroj v originálním obalu.

V měřicím přístroji se nenacházejí žádné součásti, jejichž údržbu by mohl uživatel provádět. Otevřením krytu může dojít ke zničení měřicího přístroje.

### Výměna knoflíkové baterie (viz obrázek B)

Vyšroubujte šroub (5) držáku knoflíkové baterie. Pomocným nástrojem (např. plochým šroubovákem) vytáhněte držák

knoflíkové baterie (3) z měřicího přístroje. Vyměňte knoflíkovou baterii. Po vložení knoflíkové baterie znovu utáhněte šroub (5).

### Zákaznická služba a poradenství ohledně použití

Zákaznická služba zodpoví vaše dotazy k opravě a údržbě vašeho výrobku a též k náhradním dílům. Rozkladové výkresy a informace o náhradních dílech najdete také na: [www.bosch-pt.com](http://www.bosch-pt.com)

V případě dotazů k našim výrobkům a příslušenství vám ochotně pomůže poradenský tým Bosch.

V případě veškerých otázek a objednávek náhradních dílů bezpodmínečně uveďte 10místné věcné číslo podle typového štítku výrobku.

#### Czech Republic

Robert Bosch odbytová s.r.o.

Bosch Service Center PT

K Vápence 1621/16

692 01 Mikulov

Na [www.bosch-pt.cz](http://www.bosch-pt.cz) si můžete objednat opravu Vašeho stroje nebo náhradní díly online.

Tel.: +420 519 305700

Fax: +420 519 305705

E-Mail: [servis.naradi@cz.bosch.com](mailto:servis.naradi@cz.bosch.com)

[www.bosch-pt.cz](http://www.bosch-pt.cz)

#### Další adresy servisů najdete na:

[www.bosch-pt.com/serviceaddresses](http://www.bosch-pt.com/serviceaddresses)

### Přeprava

Doporučené lithium-iontové akumulátory podléhají požadavkům zákona o nebezpečných nákladech. Tyto akumulátory mohou být bez dalších podmínek přepravovány uživatelem po silnici.

Při zasilání prostřednictvím třetí osoby (např.: letecká přeprava nebo spedice) je třeba brát zřetel na zvláštní požadavky na balení a označení. Zde musí být při přípravě zásilky nezbytně přizván expert na nebezpečné náklady.

Akumulátory zasílejte pouze tehdy, pokud není poškozený kryt. Otevřené kontakty přelepte lepicí páskou a akumulátor zabalte tak, aby se v obalu nemohl pohybovat. Dodržujte také případné další národní předpisy.

### Likvidace



Měřicí přístroje, akumulátory/baterie, příslušenství a obaly je třeba odevzdat k ekologické recyklaci.



Měřicí přístroje a akumulátory/baterie nevyhazujte do domovního odpadu!

#### Pouze pro země EU:

Podle evropské směrnice 2012/19/EU o odpadních elektrických a elektronických zařízeních a jejího provedení ve vnitrostátním právu se musí již nepoužitelné měřicí přístroje a podle evropské směrnice 2006/66/ES vadné

nebo opotřebované akumulátory/baterie shromažďovat odděleně a odevzdat k ekologické recyklaci.

Při nesprávné likvidaci mohou odpadní elektrická a elektronická zařízení kvůli případnému obsahu nebezpečných látek poškodit životní prostředí a lidské zdraví.

#### Akumulátory/baterie:

##### Li-Ion:

Řiďte se pokyny v části Přeprava (viz „Přeprava“, Stránka 167).

## Slovenčina

### Bezpečnostné upozornenia



**Prečítajte si a dodržiavajte všetky pokyny. Pokiaľ merací prístroj nebudete používať v súlade s týmito pokynmi, môžete nepriaznivo ovplyvniť integrované ochranné opatrenia v meracom prístroji. TIETO POKYNY DOBRE USCHOVAJTE.**

- ▶ **Opravu meracieho prístroja zverte len kvalifikovanému odbornému personálu, ktorý používa originálne náhradné súčiastky.** Tým sa zaručí, že bezpečnosť meracieho prístroja zostane zachovaná.
- ▶ **S meracím prístrojom nepracujte v prostredí s nebezpečenstvom výbuchu, v ktorom sa nachádzajú horľavé kvapaliny, plyny alebo prach.** V tomto meracom prístroji sa môžu vytvárať iskry, ktoré by mohli uvedený prach alebo výpary zapáliť.
- ▶ **Akumulátor neotváraťe.** Hrozí nebezpečenstvo skratu.
- ▶ **Po poškodení akumulátora alebo v prípade neodborného používania môžu z akumulátora vystupovať škodlivé výpary. Akumulátor môže horieť alebo vybuchnúť.** Zabezpečte prívod čerstvého vzduchu a v prípade ťažkostí vyhľadajte lekára. Tieto výpary môžu podráždiť dýchacie cesty.
- ▶ **Pri nesprávnom používaní alebo poškodení akumulátora môže z neho vytekať kvapalina. Vyhýbajte sa kontaktu s touto kvapalinou. Po náhodnom kontakte miesto opláchnite vodou. Ak sa dostane kvapalina z akumulátora do kontaktu s očami, po výplachu očí vyhľadajte lekára.** Unikajúca kvapalina z akumulátora môže mať za následok podráždenie pokožky alebo popáleniny.
- ▶ **Špicatými predmetmi, ako napr. klince alebo skrutkovače alebo pôsobením vonkajšej sily môže dôjsť k poškodeniu akumulátora.** Vo vnútri môže dôjsť ku skratu a akumulátor môže začať horieť, môže z neho unikať dym, môže vybuchnúť alebo sa prehriať.
- ▶ **Nepoužívaný akumulátor neskladujte tak, aby mohol prísť do styku s kancelárskymi sponkami, mincami, kľúčmi, klincami, skrutkami alebo s inými drobnými**

**kovovými predmetmi, ktoré by mohli spôsobiť premostenie kontaktov.** Skrat medzi kontaktmi akumulátora môže mať za následok popálenie alebo vznik požiaru.

- ▶ **Akumulátor používajte len v produktoch výrobcu.** Len tak bude akumulátor chránený pred nebezpečným preťažením.
- ▶ **Akumulátory nabíjajte len nabíjačkami odporúčanými výrobcom.** Ak sa používa nabíjačka určená na nabíjanie určitého druhu akumulátorov na nabíjanie iných akumulátorov, hrozí nebezpečenstvo požiaru.



**Chráňte akumulátor pred teplom, napr. aj pred trvalým slnečným žiarením, pred ohňom, špinou, vodou a vlhkosťou.** Hrozí nebezpečenstvo výbuchu a skratu.



### VÝSTRAHA



**Zabezpečte, aby sa gombíková batéria nedostala do rúk deťom.** Gombíkové batérie sú nebezpečné.

- ▶ **Gombíkové batérie sa nesmú prehŕtať ani vkladáť do iných telesných otvorov.** V prípade podozrenia z prehltnutia gombíkovej batérie alebo jej zavedenia do iného telesného otvoru okamžite vyhľadajte lekársku pomoc. Prehltnutie gombíkovej batérie môže v priebehu 2 hodín viesť k vážnym vnútorným poľepťaniam a smrti.
- ▶ **Pri výmene gombíkovej batérie dbajte na to, aby výmena prebehla správne.** Hrozí nebezpečenstvo výbuchu.
- ▶ **Používajte iba gombíkové batérie uvedené v tomto návode na obsluhu.** Nepoužívajte žiadne iné gombíkové batérie ani iné elektrické napájanie.
- ▶ **Nepokúšajte sa nabíjať gombíkové batérie a neskratujte ich.** Gombíková batéria sa môže stať netesnou, vybuchnúť, vznietiť sa a poraniť osoby.
- ▶ **Vybité gombíkové batérie likvidujte v súlade s predpismi.** Vybité gombíkové batérie sa môžu stať netesnými a poškodiť produkt alebo poraniť osoby.
- ▶ **Gombíkovú batériu neprehrievajte a nehádzte do ohňa.** Gombíková batéria sa môže stať netesnou, vybuchnúť, vznietiť sa a zraniť osoby.
- ▶ **Gombíkovú batériu nepoškodujte a nerozoberajte.** Gombíková batéria sa môže stať netesnou, vybuchnúť, vznietiť sa a zraniť osoby.
- ▶ **Zabráňte kontaktu poškodenej gombíkovej batérie s vodou.** Unikajúce lítium môže pri kontakte s vodou reagovať a uvoľniť vodík a spôsobiť požiar, výbuch alebo poranenie osôb.
- ▶ Keď držiak gombíkových batérií nie je možné správne a úplne zatvoriť, merací prístroj nepoužívajte, vyberte gombíkovú batériu a dajte merací prístroj opraviť.



**Magnet nedávajte do blízkosti implantátov alebo iných medicínskych zariadení, ako sú napr. kardiostimulátory alebo inzulínové**

**pumpy.** Magnet vytvára magnetické pole, ktoré môže nepriaznivo ovplyvniť funkciu implantátov alebo medicínskych zariadení.

- ▶ **Merací prístroj nedávajte do blízkosti magnetických dátových nosičov a magneticky citlivých zariadení.** Následkom účinku magnetov by mohlo dôjsť k nenávratnej strate uložených údajov.
- ▶ **Chráňte merací prístroj, predovšetkým oblasti infračerveného senzora, reproduktora a mikrofónu, pred vlhkosťou, snehom, prachom a nečistotou. Infračervený senzor by sa mohol zarsiť alebo znečistiť a skresliť výsledky merania.** Nesprávne nastavenia prístroja a ďalšie atmosférické vplyvy môžu viesť k nesprávnym meraniam. Objekty sa môžu zobraziť s príliš vysokou alebo príliš nízkou teplotou, čo môže viesť k nebezpečenstvu pri dotyku.
- ▶ **Veľké teplotné rozdiely na tepelnom obrázku môžu spôsobiť, že aj vysoké teploty sú znázornené vo farbe, ktorá je priradená k nízkym teplotám.** Kontakt s takouto plochou môže spôsobiť popálenie.
- ▶ **Správne odmerať teplotu je možné len vtedy, keď sa zhoduje nastavený emisný stupeň s emisným stupňom objektu.** Objekty sa môžu zobraziť s príliš vysokou alebo príliš nízkou teplotou, čo môže viesť k nebezpečenstvu pri dotykoch.
- ▶ **Nesmerujte merací prístroj priamo do slnka alebo na vysokovýkonný laser CO<sub>2</sub>.** Môže to poškodiť detektor.
- ▶ **Nekladte merací prístroj na akumulátor.** Môže sa ľahko prevrátiť. Pri páde môže dôjsť k zraneniam.

## Opis výrobku a výkonu

Prosím, všimnite si obrázky v prednej časti návodu na používanie.

### Používanie v súlade s určením

Táto termálna kamera je určená na bezdotykové meranie povrchových teplôt.

Zobrazený tepelný obrázok ukazuje rozloženie teploty na zornom poli termálnej kamery a umožňuje tak rôznymi farbami zobraziť teplotné odchýlky.

Takýmto spôsobom je možné pri odbornom použití bezdotykovu skúmať teplotné rozdiely alebo nápadné výkyvy plôch a objektov, aby sa zviditeľnili konštrukčné diely a/alebo prípadné slabé miesta, a pod.:

- zateplenia a izolácie (napr. hľadanie tepelných mostov),
- aktívne vykurovacie a teplovodné potrubia (napr. podlahové kúrenie) v podlahe a stenách,
- prehriate elektrické konštrukčné diely (napr. poistky alebo svorky),
- chybné alebo poškodené súčiastky strojov (napr. prehriatie z dôvodu chybného guľkového ložiska).

Merací prístroj nie je určený na meranie teploty plynov. Merací prístroj sa nesmie používať na medicínske účely. Informácie ohľadne veterinárskeho použitia si pozrite na stránke [www.bosch-professional.com/thermal](http://www.bosch-professional.com/thermal).

Tento merací prístroj je vhodný na používanie v interiéri a exteriéri.

### Vyobrazené komponenty

Číslovanie jednotlivých komponentov sa vzťahuje na vyobrazenie meracieho prístroja na grafickej strane tohto Návodu na používanie.

- (1) Magnet
- (2) Ochranný kryt pre vizuálnu kameru a infračervený senzor
- (3) Držiak gombíkovej batérie
- (4) Sériové číslo
- (5) Skrutka držiaka gombíkovej batérie
- (6) Kryt USB zásuvky
- (7) Zásuvka USB Type-C<sup>a)</sup>
- (8) Tlačidlo so šípkou na zvýšenie
- (9) Tlačidlo meracích funkcií **Func**
- (10) Automatická zmena teplotnej stupnice – pevné/funkčné tlačidlo vpravo
- (11) Tlačidlo so šípkou vpravo
- (12) Tlačidlo zapnutia/vypnutia
- (13) Tlačidlo so šípkou na zníženie
- (14) Tlačidlo Uložiť
- (15) Tlačidlo so šípkou vľavo
- (16) Mikrofón
- (17) Tlačidlo Galéria/Tlačidlo funkcií vľavo
- (18) Displej
- (19) Reprodukotor
- (20) Zasúvacie puzdro na akumulátor

(21) Tlačidlo na odistenie akumulátora<sup>b)</sup>

(22) Akumulátor<sup>b)</sup>

(23) Tlačidlo Meranie Pauza/Spustenie

(24) Infračervený senzor

(25) Vizuálna kamera

(26) Kábel USB Type-C<sup>®</sup>

a) USB Type-C<sup>®</sup> a USB-C<sup>®</sup> sú ochranné známky USB Implementers Forum.

b) **Zobrazené alebo popísané príslušenstvo nepatrí do základnej výbavy produktu.**

### Zobrazovacie prvky

(a) Indikácia Čas/dátum

(b) Indikácia Priemerná teplota

(c) Indikácia Odrazená teplota

(d) Indikácia Emisný stupeň

(e) Zapnutie/vypnutie indikácie Wi-Fi<sup>®a)</sup>

(f) Indikácia stavu nabitia

(g) Indikácia maximálnej povrchovej teploty v rozsahu merania

(h) Stupnica

(i) Indikácia minimálnej povrchovej teploty v rozsahu merania

(j) Symbol Nastaviť pevnú teplotnú stupnicu

(k) Indikácia horúceho miesta (príklad)

(l) Nitkový kríž s indikáciou teploty

(m) Indikácia studeného miesta (príklad)

(n) Symbol galérie

a) Wi-Fi<sup>®</sup> je registrovaná značka Wi-Fi Alliance<sup>®</sup>.

### Technické údaje

Termálna kamera	GTC 600 C
Vecné číslo	<b>3 601 K83 501</b>
Rozlíšenie infračerveného senzora	256 × 192 px
Teplotná citlivosť <sup>a)</sup>	≤ 50 mK
Spektrálny rozsah	8–14 μm
Zorné pole (FOV) <sup>b)</sup>	40° × 30°
Ohnisková vzdialenosť <sup>b)</sup>	≥ 0,3 m
Ohnisko	pevné
Snímková frekvencia termálnej snímky	≤ 9 Hz
Rozsah merania povrchovej teploty <sup>b)</sup>	-20 °C ... +600 °C
Presnosť merania povrchovej teploty <sup>b)(c)(d)</sup>	
-20 °C ... ≤ +10 °C	±4 °C
> +10 °C ... ≤ +100 °C	±2 °C
> +100 °C	±2 %
Teplotné rozlíšenie	0,1 °C
Typ displeja	TFT
Veľkosť displeja	3,5"



Termálna kamera	GTC 600 C
Rozlíšenie displeja	320 × 240 px
Rozlíšenie zabudovanej vizuálnej kamery	640 × 480 px
Formát obrázkov	.jpg
Formát audio	.wav
Počet prvkov uložených pri jednom uložení	1 × termálna snímka (snímka obrazovky), 1 × vizuálny reálny obrázok vrátane teplotných hodnôt (metadáta), prípadne 1 × hlasová poznámka
Max. počet obrázkov v internej pamäti obrázkov	600
Max. počet obrázkov s 10-sekundovou hlasovou poznámkou v internej pamäti obrázkov	350
Max. výška použitia nad referenčnou výškou	2 000 m
Stupeň znečistenia podľa IEC 61010-1	2 <sup>E)</sup>
Max. relatívna vlhkosť vzduchu <sup>B)</sup>	90 %
Akumulátor (lítiovo-iónový)	12 V
Doba prevádzky akumulátora (lítiovo-iónový) <sup>F)G)</sup>	8 h
Elektrické napájanie systémového času	CR2032 (3 V lítiová batéria)
Štandard USB	2.0
USB rozhranie	USB Type-C®
Bezdrôtové pripojenie	WLAN
Max. vysielací výkon WLAN	< 20 mW
Pracovný frekvenčný rozsah WLAN	2 402–2 480 MHz
Hmotnosť podľa EPTA-Procedure 01:2014	0,61–0,82 kg <sup>F)</sup>
Rozmery (dĺžka × šírka × výška)	115 × 102 × 231 mm
Stupeň ochrany (okrem akumulátora, vo vzpriamenej polohe)	IP54
Odporúčaná teplota prostredia pri nabíjaní	0 °C ... +35 °C
Povolené teploty okolia	
– pri prevádzke	–10 °C ... +50 °C
– pri skladovaní s akumulátorom	–20 °C ... +50 °C
– pri skladovaní bez akumulátora	–20 °C ... +70 °C
Odporúčané akumulátory	GBA 12 V
Odporúčané nabíjačky	GAL 12... GAX 18...

A) Podľa normy VDI 5585 (stredná hodnota)

B) Podľa normy VDI 5585

C) Pri teplote okolitého prostredia 20–23 °C a emisnom stupni > 0,999, vzdialenosti merania 0,3 m, prevádzkovom čase > 5 min, otvorení 60 mm

D) Vráťane odchýlky závislej od použitia (napr. odraz, vzdialenosť, teplota okolitého prostredia)

E) Vyskytuje sa len nevodivé znečistenie, pričom sa však príležitostne očakáva dočasná vodivosť spôsobená kondenzáciou.

F) V závislosti od použitého akumulátora

G) pri teplote okolia 20–30 °C

Na jednoznačnú identifikáciu vášho meracieho prístroja slúži sériové číslo **(4)** uvedené na typovom štítku.

## Akumulátor

### Nabíjanie akumulátora

- **Používajte len nabíjačky uvedené v technických údajoch.** Len tieto nabíjačky sú vhodné pre lítium-iónový akumulátor použitý vo vašom meracom prístroji.

**Upozornenie:** Lítiovo-iónové akumulátory sa na základe medzinárodných dopravných predpisov dodávajú čiastočne nabité. Aby ste zaručili plný výkon akumulátora, pred prvým použitím ho úplne nabite.

### Vkladanie akumulátora

Zasuňte nabitý akumulátor do uchytenia akumulátora tak, aby zaskočil.

### Vyberanie akumulátora

Na vybratie akumulátora stlačte odštieňovacie tlačidlá akumulátora a akumulátor vytiahnite von. **Nepoužívajte pritom neprimeranú silu.**

### Pokyny na optimálne zaobchádzanie s akumulátorom

Chráňte akumulátor pred vlhkosťou a vodou.

Akumulátor skladujte iba pri teplote v rozsahu od -20 °C do 50 °C. Nenechávajte akumulátor napríklad v lete položený v automobile.

Výrazne skrátená doba prevádzky akumulátora po nabití signalizuje, že akumulátor je opotrebovaný a treba ho vymeniť za nový.

Dodržiavajte upozornenia týkajúce sa likvidácie.

## Prevádzka

- **Merací prístroj chráňte pred vlhkom a pred priamym slnečným žiarením.**
- **Merací prístroj nevystavujte extrémnym teplotám alebo teplotným výkyvom.** Nenechávajte ho napríklad dlhší čas ležať v automobile. V prípade väčších teplotných výkyvov nechajte merací prístroj pred uvedením do prevádzky zahriať. Pri extrémnych teplotách alebo v prípade kolísania teplôt môže byť negatívne ovplyvnená presnosť meracieho prístroja.
- **Dbajte na to, aby sa merací prístroj správne aklimatizoval.** Pri veľkých teplotných výkyvoch môže aklimatizácia trvať až 60 min. Môže to byť napríklad vtedy, keď merací prístroj skladujete v studenom vozidle a potom robíte meranie v teplej budove.
- **Zabráňte silným nárazom alebo pádom meracieho prístroja.** Pri silných vonkajších vplyvoch a pri nápadných zmenách funkčnosti by ste mali dať merací prístroj preskúšať do servisu firmy **Bosch**.

## Uvedenie do prevádzky

### Zapnutie/vypnutie

Pri meraní odklopte ochranný kryt (2). **Počas práce dávajte pozor na to, aby infračervený senzor nebol zatvorený alebo zakrytý.**

Merací prístroj **zapnete** stlačením tlačidla vypínača (12). Na displeji (18) sa zobrazí úvodná sekvencia. Po úvodnej sekvencii začne merací prístroj ihneď s meraním a vykonáva ho nepretržite až do vypnutia.

**Upozornenie:** V prvých minútach sa môže stať, že sa merací prístroj častejšie sám kalibruje, pretože teplota senzora a teplota okolitého prostredia sa ešte nevyrovnali. Nové kalibrovanie senzora umožňuje presné meranie.

Počas tohto času môže byť indikácia teploty označená znakom ~. Počas kalibrácie senzora tepelný obrázok nakrátko zamrzne. Pri veľkých výkyvoch teploty okolitého prostredia sa tento jav zosilňuje. Zapnite preto merací prístroj podľa možnosti už niekoľko minút pred začiatkom merania, aby sa mohol tepelne stabilizovať.

Merací prístroj **vypnete** opätovným stlačením vypínača (12). Merací prístroj uloží všetky nastavenia a potom sa vypne. Kvôli bezpečnej preprave meracieho prístroja zatvorte ochranný kryt (2).

V hlavnom menu môžete zvoliť, či a po akom čase sa merací prístroj automaticky vypne (pozri „Hlavné menu“, Stránka 174).

Ak sa akumulátor alebo merací prístroj nachádzajú mimo prevádzkovej teploty uvedenej v technických údajoch, merací prístroj sa po krátkej výstrahe (pozri „Chyby – príčiny a odstránenie“, Stránka 176) automaticky vypne. Nechajte merací prístroj nadobudnúť bežnú teplotu a potom ho znova zapnite.

## Príprava na meranie

### Nastavenie emisného stupňa pre meranie povrchovej teploty

Emisný stupeň objektu závisí od materiálu a štruktúry jeho povrchu. Udáva, koľko infračerveného tepelného žiarenia objekt vyžaruje v porovnaní s ideálnym tepelným žiaričom (čierné teleso, emisný stupeň  $\epsilon = 1$ ) a predstavuje podľa toho hodnotu od 0 do 1.

Na určenie povrchovej teploty sa bezkontaktné meria prirodzené infračervené tepelné žiarenie, ktoré vychádza zo zameraného objektu. Pre správne meranie je nutné **pred každým meraním** skontrolovať nastavený emisný stupeň a v prípade potreby ho prispôbiť meranému objektu.

Emisné stupne, ktoré sú prednastavené v meracom prístroji, sú len orientačné.

Môžete zvoliť jeden z prednastavených emisných stupňov alebo zadať presnú číselnú hodnotu. Nastavte želaný emisný stupeň pomocou menu <Meranie> → <Emisný stupeň> (pozri „Hlavné menu“, Stránka 174).

- **Správne odmerať teplotu je možné len vtedy, keď sa nastavený emisný stupeň zhoduje s emisným stupňom objektu.**

Čím je emisný stupeň nižší, tým väčší je vplyv odrazenej teploty na výsledok merania. Pri zmene emisného stupňa preto vždy prispôbte odraznú teplotu. Nastavte odraznú teplotu pomocou menu **<Meranie>** → **<Odrážaná teplota>** (pozri „Hlavné menu“, Stránka 174).

Zdanlivé teplotné rozdiely znázornené meracím prístrojom možno pripísať rozdielnym teplotám a/alebo rozdielnym emisným stupňom. Pri veľmi rozdielných emisných stupňoch sa môžu zobrazené teplotné rozdiely výrazne odchyľovať od reálnych.

Ak sa v meranej oblasti nachádza viacero meraných objektov z rozdielneho materiálu alebo rozdielnej štruktúry, potom sú zobrazené teplotné hodnoty presné iba pri objekte, ktorý vyhovuje nastavenému emisnému stupňu. Pri všetkých ostatných objektoch (s inými emisnými stupňami) možno použiť zobrazené farebné rozdiely ako informáciu o teplotných vzťahoch.

### Pokyny k podmienkam merania

Silno odrážajúce sa alebo lesklé povrchy (napr. lesklé obkladačky alebo lesklé kovy) môžu výrazne skresliť alebo ovplyvniť zobrazené výsledky. V prípade potreby meranú plochu prelepte tmavou, matnou lepiacou páskou, ktorá má dobrú tepelnú vodivosť. Pásku nechajte na povrchovej ploche krátky čas nadobudnúť bežnú teplotu.

Pri odrážajúcich povrchoch dbajte na správny uhol merania, aby odrazené tepelné žiarenie od ostatných objektov ne-skreslilo výsledok. Napríklad pri meraní zvislo spredu môže odraz vašej vyžarovanej telesnej teploty nepriaznivo ovplyvniť meranie. Pri rovnej ploche by tak mohli byť zobrazené obrysy a teplota vášho tela (odrazená hodnota), ktoré nezodpovedajú vlastnej teplote meraného povrchu (vyžiarená hodnota alebo reálna hodnota povrchu).

Meranie priesvitných materiálov (napr. skla alebo priesvitných plastov) nie je principiálne možné.

Výsledky merania budú tým presnejšie a spoľahlivejšie, čím lepšie a stabilnejšie budú podmienky merania. Pritom sú dôležité nielen veľké teplotné výkyvy podmienok okolia, ale aj veľké výkyvy teplôt meraného objektu môžu nepriaznivo ovplyvniť presnosť.

Infráčervené meranie teploty je nepriaznivo ovplyvňované dymom, parou/vysokou vlhkosťou vzduchu alebo prašným vzduchom.

Pokyny pre väčšiu presnosť meraní:

- Priblížte sa čo možno najviac k meranému objektu, aby ste minimalizovali rušivé faktory medzi vami a meranou plochou.
- Pred meraním vyvetrajte vnútorné priestory, najmä vtedy, ak je vzduch znečistený alebo ak obsahuje veľa pary. Po vyvetraní nechajte miestnosť istý čas temperovať, kým nedosiahne obvyklú teplotu.

### Priradenie teplôt podľa stupnice

Na pravej strane displeja sa zobrazuje stupnica (**h**). Hodnoty na hornom a dolnom konci sa orientujú podľa maximálnej (**g**) alebo minimálnej teploty (**i**) zaznamenananej na tepelnom obrázku. Pre stupnicu sú vyhodnotené **99,9 %** všetky pixely. Priradenie farby k niektorej teplotnej hodnote na obrázku sa robí rovnomerne (lineárne).

Pomocou rozdielných farebných odtieňov tak možno prideliť teploty v rámci týchto dvoch medzných hodnôt. Teplota, ktorá sa nachádza presne medzi maximálnou a minimálnou hodnotou, je tak napríklad priradená strednej farebnej oblasti stupnice.



Na stanovenie teploty konkrétnej oblasti presuňte merací prístroj tak, aby bol nitkový kríž s indikáciou teploty (**l**) umiestnený na želanom bode alebo oblasti. Pri automatickom nastavení sa farebné spektrum stupnice rozloží na celý rozsah merania v rámci maximálnej alebo minimálnej teploty lineárne (= rovnomerne).

Merací prístroj zobrazuje všetky namerané teploty v rozsahu merania vo vzájomnom vzťahu. Ak sa v niektorej oblasti, napríklad v niektorom farebnom znázornení, teplo zobrazuje na farebnej palete modrastou, znamená to, že modrasté oblasti patria k chladnejším nameraným hodnotám v aktuálnom rozsahu merania. Tieto oblasti však napriek tomu môžu byť v teplotnom rozsahu, ktorý môže spôsobiť zranenia. Dávajte preto vždy pozor na zobrazené teploty na stupnici alebo priamo na nitkovom kríži.

## Funkcie

### Prispôbenie znázornenia farieb

V závislosti od situácie pri meraní môžu rozličné palety farieb uľahčiť analyzovanie tepelného obrázku a zreteľnejšie znázorniť na displeji objekty alebo situácie. Namerané teploty tým nie sú ovplyvnené. Mení sa len znázornenie teplotných hodnôt.

Na zmenu farebnej palety zostaňte v meracom režime a stlačte tlačidlo so šípku vpravo (**11**) alebo vľavo (**15**).



## Prekrývanie tepelného a reálneho obrázka

Kvôli lepšej orientácii (= priestorové priradenie zobrazeného tepelného obrázka) môžete pri skalibrovaných teplotných rozsahoch navyše pripojiť vizuálny reálny obrázok.

**Upozornenie:** Prekrývanie reálneho a tepelného obrázka je pri vzdialenosti 0,55 m úplne presné. Pri odlišných vzdialenostiach od meraného objektu dochádza z princípu k posunu medzi reálnym a tepelným obrázkom. Tento posun možno vyrovnať pomocou špeciálnych aplikácií Bosch. Informácie o aplikáciách a ich kompatibilitu nájdete na produktovej stránke meracieho prístroja alebo na [www.bosch-professional.com/thermal](http://www.bosch-professional.com/thermal).

Merací prístroj ponúka tieto možnosti:

- **100 % infračervený obrázok**  
Zobrazuje sa výlučne tepelný obrázok.
- **Obrázok v obrázku**  
Zobrazený tepelný obrázok je orezaný a okolitá oblasť sa zobrazuje ako reálny obrázok. Toto nastavenie zlepšuje priestorové priradenie meranej oblasti.
- **Priesvitnosť**  
Zobrazený tepelný obrázok je priesvitne položený na reálnom obrázku. Tak možno lepšie rozoznať objekty.

Stlačením tlačidla so šípkou hore (**8**) alebo dole (**13**) môžete zvoliť nastavenie.



## Nastavenie pevnej stupnice

Prispôbenie rozloženia farieb na tepelnom obrázku sa robí automaticky, avšak stlačením praveho tlačidla funkcií (**10**) ho možno nastaviť na pevné. To umožňuje porovnávanie tepelných obrázkov, ktoré boli nasnímané pri rôznych teplotných podmienkach (napr. pri hľadaní tepelných mostov vo viacerých miestnostiach) alebo pri maskovaní extrémne chladného alebo horúceho objektu na tepelnom obrázku, ktorý by ho inak skreslil (napr. vykurovacie teleso ako horúci objekt pri hľadaní tepelných mostov).

Ak chcete stupnicu opäť prepnúť na automatickú, znova stlačte prave tlačidlo funkcií (**10**). Teploty sa teraz opäť správajú dynamicky a prispôbujú sa nameranej minimálnej a maximálnej hodnote.

## Meracie funkcie

Ak chcete vyvolať ďalšie funkcie, ktoré vám môžu byť užitočné pri zobrazovaní, stlačte tlačidlo **Func** (**9**). Ak chcete zvoliť niektorú z funkcií, prechádzajte po zobrazených možnostiach pomocou tlačidla so šípkou vľavo (**15**) alebo vpravo (**11**). Zvoľte funkciu a znova stlačte tlačidlo **Func** (**9**).

K dispozícii máte nasledujúce meracie funkcie:

- **<Automaticky>**  
Rozloženie farieb na termálnej snímke sa robí automaticky.  
**Upozornenie:** Aby sa zaručila vysoká presnosť v celom rozsahu merania, meria sa v 2 teplotných rozsahoch. V meracej funkcii **<Automaticky>** merací prístroj automaticky zvolí vhodný teplotný rozsah na základe rozloženia teploty na termálnej snímke. Prítom sa vyhodnocuje, koľko nameraných hodnôt leží nad istým teplotným prahom. Ak by sa merali veľmi malé, ale horúce predmety, môže dôjsť k výberu nízkeho teplotného rozsahu, ktorý je nevhodný pre vysoké teploty. Možno to spoznať podľa prednastaveného symbolu ~. V takom prípade prepnite do meracej funkcie **<Manuálne>**, v ktorej rozloženie farieb zodpovedá nastavenému teplotnému rozsahu.
- **<Vyhľadávanie teplých miest>**  
V tejto meracej funkcii sa v meranej oblasti zobrazujú ako tepelný obrázok iba teplejšie teploty. Oblasť mimo týchto teplejších teplôt sa zobrazuje ako reálny obrázok v odtieňoch sivej. Znázornenie v odtieňoch sivej bráni tomu, aby boli farebné objekty omylom dávané do súvisu s teplotami (napr. červený kábel v rozvodnej skrini pri hľadaní prehriatych konštrukčných prvkov). Prispôbte stupnicu pomocou tlačidla so šípkou hore (**8**) a dole (**13**). Zobrazený teplotný rozsah sa tým ako tepelný obrázok rozšíri alebo zúži. Merací prístroj naďalej meria minimálnu a maximálnu teplotu a zobrazuje ich na koncoch stupnice (**h**).
- **<Vyhľadávanie studených miest>**  
V tejto meracej funkcii sa v meranej oblasti zobrazujú ako tepelný obrázok iba chladnejšie teploty. Oblasť mimo týchto chladnejších teplôt sa zobrazuje ako reálny obrázok v odtieňoch sivej, aby farebné objekty neboli omylom dávané do súvisu s teplotami (napr. modrý rám okna pri hľadaní chybného tesnenia). Prispôbte stupnicu pomocou tlačidla so šípkou hore (**8**) a dole (**13**). Zobrazený teplotný rozsah sa tým ako tepelný obrázok rozšíri alebo zúži. Merací prístroj naďalej meria minimálnu a maximálnu teplotu a zobrazuje ich na koncoch stupnice (**h**).
- **<Manuálne>**  
Ak sa na tepelnom obrázku namerajú veľmi odlišné teploty (napr. vykurovacie teleso ako horúci objekt pri hľadaní tepelných mostov), dostupné farby sa rozložia na veľký počet teplotných hodnôt v rozsahu od maximálnej po minimálnu teplotu. To môže spôsobiť, že už nemožno podrobne zobraziť malé teplotné rozdiely. Ak chcete dosiahnuť podrobné znázornenie skúmaného teplotného rozsahu, postupujte takto: Po prepnutí do režimu **<Manuálne>** môžete nastaviť maximálnu alebo minimálnu teplotu. Tak môžete stanoviť teplotný rozsah, ktorý je

pre vás dôležitý a v ktorom chcete vidieť malé rozdiely. Nastavenie **<Resetovať stupnicu>** opäť automaticky prispôbobi stupnicu na namerané hodnoty v zornom poli infračerveného senzora.

## Hlavné menu

Ak sa chcete dostať do hlavného menu, stlačte najprv tlačidlo **Func (9)** na vyvolanie meracích funkcií. Teraz stlačte pravé tlačidlo funkcií **(10)**.

### - <Meranie>

#### ▪ <Emisný stupeň> (d)

Pre niekoľko najčastejšie používaných materiálov sú na výber uložené emisné stupne. Aby sa uľahčilo hľadanie, sú hodnoty zhrnuté do skupín v katalógu emisných stupňov. Vyberte v položke menu **<Materiál>** najprv vhodnú kategóriu a potom vhodný materiál. Príslušný emisný stupeň sa zobrazí v riadku nižšie. Ak poznáte presný emisný stupeň vášho meraného objektu, môžete ho tiež nastaviť ako číselnú hodnotu v položke menu **<Emisný stupeň>**.

Ak často meriate rovnaké materiály, môžete vytvoriť päť emisných stupňov ako obľúbených a rýchlo ich vyvolať pomocou najvrchnejšej lišty (číslované od 1 do 5).

#### ▪ <Odrážaná teplota> (c)

Nastavenie tohto parametra môže zlepšiť výsledok merania najmä pri materiáloch s nízkym emisným stupňom (= vysokým odrazom). V niektorých situáciách (predovšetkým vo vnútorných priestoroch) zodpovedá odrazená teplota teplote okolitého prostredia. Ak môžu objekty s výrazne odlišnými teplotami, nachádzajúce sa v blízkosti objektov s veľkým odrazom, ovplyvniť meranie, mali by ste túto hodnotu prispôbiť.

### - <Ukazovateľ>

#### ▪ <Stredný bod> (l)

Tento bod sa zobrazuje v strede na termálnej snímke a zobrazuje nameranú teplotnú hodnotu na tomto mieste.

#### ▪ <Horúci bod> (k): <ZAP.>/ <VYP.>

Najteplejší bod (= merací pixel) je označený ako červený nitkový kríž na termálnej snímke. To uľahčuje hľadanie kritických miest (napr. uvoľnené kontaktné svorky v rozvodnej skrini). Na dosiahnutie čo najpresnejšieho merania umiestnite meraný objekt do stredu displeja (186 × 140 px). Takto sa súčasne zobrazí príslušná teplotná hodnota tohto meraného objektu.

#### ▪ <Studený bod> (m): <ZAP.>/ <VYP.>

Najchladnejší bod (= merací pixel) je označený ako modrý nitkový kríž na termálnej snímke. To uľahčuje hľadanie kritických miest (napr. netesné miesta na okne). Na dosiahnutie čo najpresnejšieho merania umiestnite meraný objekt do stredu displeja (186 × 140 px).

#### ▪ <Farebná stupnica> (h): <ZAP.>/ <VYP.>

#### ▪ <Priemerná teplota> (b): <ZAP.>/ <VYP.>

Priemerná teplota **(b)** sa zobrazuje vľavo hore na termálnej snímke (priemerná teplota všetkých namera-

ných hodnôt na termálnej snímke). To môže uľahčiť určovanie odrazenej teploty.

#### - <WiFi> (e): <ZAP.>/ <VYP.>

(pozri „Prenos údajov“, Stránka 175)

#### - <Prístroj>

##### ▪ <Jazyk>

V tejto položke menu môžete zvoliť jazyk používaný na displeji.

##### ▪ <Čas a dátum> (a)

Na zmenu času a dátumu na meracom prístroji vyvolajte rozšírené menu **<Čas a dátum>**. V tomto rozšírenom menu môžete okrem nastavenia času a dátumu zmeniť aj ich aktuálny formát. Na opustenie rozšíreného menu **<Čas>** a **<Dátum>** stlačte buď pravé tlačidlo funkcií **(10)**, aby sa nastavenia uložili, alebo ľavé tlačidlo funkcií **(17)**, aby ste zmeny zamietli.

##### ▪ <Čas vypnutia>

V tejto položke menu môžete zvoliť časový interval, po ktorom sa merací prístroj automaticky vypne, keď sa nestlačí žiadne tlačidlo. Automatické vypnutie môžete tiež deaktivovať, keď zvolíte nastavenie **<Nikdy>**.

##### ▪ <Nastav. WiFi>

V tejto položke menu môžete nastaviť iný Wi-Fi® kanál alebo vygenerovať nový Wi-Fi® kľúč.

##### ▪ <Vys. kvalita audia>

V tejto položke menu môžete prispôbiť kvalitu nahraného zvukového súboru ako hlasovej poznámky. Uvedomte si však, že vysoká kvalita zvuku potrebuje viac pamäťového miesta.

##### ▪ <Informácie>

V tejto položke menu môžete vyvolať informácie o meracom prístroji. Nájдете tam sériové číslo meracieho prístroja a verziu nainštalovaného softvéru.

##### ▪ <Výrobné nastavenie>

V tejto položke menu môžete merací prístroj resetovať na výrobné nastavenia a definitívne vymazať všetky údaje. To môže niekedy trvať niekoľko minút. Ak sa chcete dostať do rozšíreného menu, stlačte tlačidlo so šípku vpravo **(11)** pre **<Viac>**. Potom stlačte buď pravé tlačidlo funkcií **(10)**, aby ste vymazali všetky súbory, alebo ľavé tlačidlo funkcií **(17)**, aby ste proces zrušili.

Ak chcete opustiť ľubovoľné menu a vrátiť sa na štandardné zobrazenie na obrazovke, môžete tiež stlačiť tlačidlo Meranie **(23)**.

## Aktualizácia softvéru meracieho prístroja

V prípade potreby môžete softvér meracieho prístroja aktualizovať cez rozhranie USB Type-C®. Príslušné informácie nájdete na:

[www.bosch-professional.com/thermal-update](http://www.bosch-professional.com/thermal-update).

## Dokumentovanie výsledkov merania

### Oloženie výsledkov merania do pamäte

Hneď po zapnutí začne merací prístroj s meraním a vykonáva ho nepretržite až do vypnutia.

Ak chcete uložiť niektorý obrázok, nasmerujte kameru na požadovaný meraný objekt a stlačte tlačidlo Uložiť **(14)**. Ob-

rázok sa uloží do internej pamäte meracieho prístroja. Alebo stlačte tlačidlo Meranie (23) (Pauza). Meranie sa zmrazí a zobrazí na displeji. To umožňuje dôkladné preskúmanie obrázka a dodatočné prispôbenie (napr. farebnej palety). Ak zmrazený obrázok nechcete uložiť, znova spustíte pomocou tlačidla Meranie (23) merací režim. Ak chcete obrázok uložiť do internej pamäte meracieho prístroja, stlačte tlačidlo Uložiť (14).

### Nahrание hlasovej poznámky

Ak chcete k uloženému tepelnému obrázku zaznamenať podmienky prostredia alebo doplnkové informácie, môžete nahrávať hlasovú poznámku. Tá sa potom uloží k tepelnému obrázku a vizuálnemu obrázku a neskôr ju možno preniesť.

Nahrание hlasovej poznámky odporúčame preto, aby sa zabezpečila lepšia dokumentácia.

Hlasová poznámka sa nahrá do Galérie. Postupujte takto:

- Do Galérie sa dostanete stlačením ľavého tlačidla funkcií (17).
- Stlačte tlačidlo **Func** (9). Spustí sa nahrávanie. Nahrajte všetky dôležité informácie.
- Nahrávanie **ukončíte** buď opätovným stlačením tlačidla **Func** (9) alebo pravého tlačidla funkcií (10).
- Nahrávanie **zrušíte** stlačením ľavého tlačidla funkcií (17). Po nahrávaní si môžete hlasovú poznámku vypočuť.
- Nahrávanie **si vypočujete** opätovným stlačením tlačidla **Func** (9). Nahrávka sa prehrá.
  - Ak chcete prehrávanie **pozastaviť**, stlačte pravé tlačidlo funkcií (10). Ak chcete ďalej prehrávať pozastavenú nahrávku, znova stlačte pravé tlačidlo funkcií (10).
  - Ak chcete prehrávanie **zastaviť**, stlačte ľavé tlačidlo funkcií (17).

Ak chcete nahrávať novú hlasovú poznámku, vymažte existujúcu hlasovú poznámku a potom spustíte nové nahrávanie.

Pri nahrávaní nezabudnite, že:

- Mikrofón (16) sa nachádza za klávesnicou vedľa symbolu mikrofónu. Rozprávajte v smere mikrofónu.
- Nahrávanie môže trvať maximálne 30 s.

### Vyvolanie uložených obrázkov

Pri vyvolaní uložených tepelných obrázkov postupujte takto:

- Stlačte ľavé tlačidlo funkcií (17). Na displeji sa zobrazí naposledy uložený snímok.
- Ak chcete prepínať medzi uloženými tepelnými obrázkami, stláčajte tlačidlo so šípkou vpravo (11) alebo vľavo (15).

Okrem tepelného obrázka bol uložený aj vizuálny obrázok. Na jeho vyvolanie stlačte tlačidlo so šípkou dole (13).

Stlačením tlačidla so šípkou hore (8) môžete nasnímaný tepelný obrázok zobrazíť aj ako obrázok na celú obrazovku. Pri pohľade na celú obrazovku sa zobrazenie hlavnej lišty po 3 s vypne, aby ste mohli skúmať všetky podrobnosti tepelného obrázka.

Pomocou tlačidla so šípkou hore (8) a dole (13) môžete meniť zobrazenia.

### Vymazanie uložených obrázkov a hlasových poznámok

Na vymazanie jednotlivých alebo všetkých tepelných obrázkov prejdite do zobrazenia galérie:

- Stlačte pravé tlačidlo funkcií (10) pod symbolom odpadkového koša. Otvorí sa rozšírené menu. Tu môžete zvoliť, či chcete vymazať iba tento obrázok, iba k nemu patriacu hlasovú poznámku (ak ste nejakú nahrali) alebo všetky obrázky. Ak chcete vymazať iba tento obrázok alebo hlasovú poznámku, potvrďte postup tlačidlom **Func** (9).
- Ak chcete vymazať všetky obrázky, stlačte tlačidlo **Func** (9) alebo pravé tlačidlo funkcií (10), potom postup potvrďte pravým tlačidlom funkcií (10) alebo postup vymazania zrušte stlačením ľavého tlačidla funkcií (17).

Fragmenty údajov obrázkov zostanú v pamäti a bolo by možné ich zrekonstruovať. Na definitívne vymazanie zvolte v hlavnom menu **<Prístroj>** → **<Výrobné nastavenie>**.

### Prenos údajov

#### Prenos údajov prostredníctvom rozhrania USB

Otvorte kryt zásuvky USB Type-C® (6). Pripojte zásuvku USB Type-C® (7) meracieho prístroja pomocou dodaného USB kábla Type-C® (26) na počítač.

Teraz zapnite merací prístroj tlačidlom vypínača (12).

Otvorte na počítači prehliadač súborov a vyberte diskovú jednotku **GTC 600 C**. Uložené súbory môžete z internej pamäte meracieho prístroja skopírovať, presunúť na počítač alebo vymazať.

Po ukončení želanej akcie odpojte diskovú jednotku štandardným spôsobom od počítača a potom merací prístroj opäť vypnite pomocou tlačidla vypínača (12).

**Pozor:** Vždy najprv odhláste diskovú jednotku od operačného systému (Diskovú jednotku vysunúť), pretože inak sa môže poškodiť interná pamäť meracieho prístroja.

**Počas** meracej prevádzky odoberte USB kábel Type-C® a zatvorte kryt (6).

Udržujte kryt USB rozhrania vždy zatvorený, aby sa do telesa nemohol dostať žiadny prach alebo striekajúca voda.

**Upozornenie:** Merací prístroj pripájajte pomocou USB výlučne na počítač. Pri pripojení na iné zariadenia sa môže merací prístroj poškodiť.

**Upozornenie:** Rozhranie USB Type-C® slúži výlučne na prenos údajov. Nemožno pomocou neho nabíjať batérie ani akumulátory.

#### Dodatočné spracovanie tepelných obrázkov

Uložené tepelné obrázky môžete dodatočne spracovať pomocou špeciálnych aplikácií Bosch. Informácie o aplikáciách a ich kompatibilitu nájdete na produktovej stránke meracieho prístroja alebo na [www.bosch-professional.com/thermal](http://www.bosch-professional.com/thermal).

#### Prenos údajov pomocou WLAN

Merací prístroj je vybavený rozhraním Wi-Fi®, ktoré umožňuje bezdrôtový prenos uložených obrázkov z meracieho prístroja do mobilného koncového zariadenia.



Pre používanie sú k dispozícii špeciálne aplikácie Bosch (apps). Tieto si môžete podľa koncového zariadenia stiahnuť v príslušných obchodoch:



Aplikácie Bosch umožňujú (popri bezdrôtovom prenose obrázkov) väčší rozsah funkcií a zjednodušenie dodatočného spracovania a posielania nameraných údajov (napr. cez e-mail). Informácie o potrebných systémových predpokladoch

pre spojenie Wi-Fi® nájdete na internetovej stránke Bosch na adrese [www.bosch-professional.com/thermal](http://www.bosch-professional.com/thermal).

Na aktivovanie/deaktivovanie Wi-Fi® spojenia na meracom prístroji vyvolajte hlavné menu, tlačidlami prejdite na možnosť **<WiFi>** a aktivujte/deaktivujte ju. Pri aktivovanom Wi-Fi® sa na displeji zobrazí indikácia **(e)**. Zabezpečte, aby rozhranie Wi-Fi® na vašom mobilnom koncovom zariadení bolo aktivované.

Po spustení aplikácie Bosch sa (pri aktivovaných moduloch Wi-Fi®) vytvorí spojenie medzi mobilným koncovým zariadením a meracím prístrojom. Riadte sa pritom pokynmi aplikácie (app).

## Chyby – príčiny a odstránenie

V prípade poruchy sa merací prístroj reštartuje a potom ho možno znova používať. V opačnom prípade vám pri pretrvávajúcich chybových hláseniach pomôže nižšie uvedený prehľad.

Chyba	Príčina	Pomoc
Merací prístroj sa nedá zapnúť.	Akumulátor vybitý	Nabite akumulátor.
	Akumulátor je príliš teplý alebo príliš studený	Nechajte akumulátor nadobudnúť bežnú teplotu alebo ho vymeňte.
	Merací prístroj je príliš teplý alebo príliš studený	Nechajte merací prístroj nadobudnúť bežnú teplotu.
	Plná pamäť obrázkov	Preneste obrázky v prípade potreby na iné pamäťové médium (napr. počítač). Potom vymažte obrázky z internej pamäte.
	Chybná pamäť obrázkov	Naformátujte internú pamäť tým, že vymažete všetky obrázky. Ak problém naďalej pretrváva, pošlite merací prístroj do autorizovaného servisného strediska Bosch.
	Pomalý prenos údajov pri spojení Wi-Fi®	Zmeňte Wi-Fi® kanál (v hlavnom menu v poločke <b>&lt;Prístroj&gt;</b> → <b>&lt;Nastav. WiFi&gt;</b> → <b>&lt;Kanál WiFi&gt;</b> ).
	Počítač nevie rozpoznať merací prístroj.	Skontrolujte, či je ovládač vo vašom počítači aktuálny. V prípade potreby je na počítači potrebná nová verzia operačného systému.
	Merací prístroj sa nedá pripojiť na počítač.	USB prípojka alebo USB kábel sú chybné
	Vybitá gombíková batéria	Vymeňte gombíkovú batériu (pozri „Výmena gombíkovej batérie (pozri obrázok B)“, Stránka 177) a potvrďte výmenu.
	Chybný merací prístroj	Pošlite merací prístroj do autorizovaného servisného strediska Bosch.

## Vysvetlenie pojmov

Ďalšie informácie nájdete na adrese [www.bosch-professional.com/thermal](http://www.bosch-professional.com/thermal).

### Infračervené tepelné žiarenie

Infračervené tepelné žiarenie je elektromagnetické žiarenie, ktoré vyžaruje každé teleso nad 0 Kelvina ( $-273^{\circ}\text{C}$ ). Množstvo žiarenia závisí od teploty a emisného stupňa telesa.

### Emisný stupeň

Emisný stupeň objektu závisí od materiálu a štruktúry jeho povrchu. Udáva, koľko infračerveného tepelného žiarenia objekt vyžaruje v porovnaní s ideálnym tepelným žiaričom (čierné teleso, emisný stupeň  $\epsilon = 1$ ) a predstavuje podľa toho hodnotu od 0 do 1.

### Tepelný most

Pojem tepelný most označuje miesto na vonkajšej stene budovy, na ktorom dochádza cez konštrukciu k lokálne väčšej strate tepla.

Tepelné mosty môžu spôsobovať zvýšené riziko plesní.

### Odrazená teplota/reflexivita objektu

Odrazená teplota je tepelné žiarenie, ktoré nevychádza zo samotného objektu. V závislosti od štruktúry a materiálu sa žiarenia okolia odrážajú od meraného objektu a skresľujú tak vlastnú výslednú teplotu.

### Vzdialenosť objektu

Vzdialenosť medzi meraným objektom a meracím prístrojom má vplyv na snímanú veľkosť plochy na pixel. S narastajúcou vzdialenosťou objektu môžete snímať stále väčšie objekty.

Vzdialenosť (m)	Veľkosť infračerveného pixelu (mm)	Infračervená oblasť šírka × výška (m)
0,30	0,85	~ 0,22 × 0,16
0,55	1,56	~ 0,40 × 0,29
1,00	2,84	~ 0,73 × 0,54
2,00	5,69	~ 1,46 × 1,07
5,00	14,22	~ 3,64 × 2,68

## Údržba a servis

### Údržba a čistenie

Merací prístroj odkladajte a prepravujte vždy len vo vhodnom boxe, ako je originálne balenie.

Udržujte svoj merací prístroj vždy v čistote. Znečistený infračervený senzor (24) môže zhoršiť presnosť merania.

Pri čistení sa nesmie dostať do meracieho prístroja žiadna kvapalina.

Nepokúšajte sa odstraňovať nečistotu z infračerveného senzora (24), kamery (25), reproduktora (19) alebo mikrofónu (16) pomocou ostrých predmetov. Infračervený senzor a kameru neutierajte (nebezpečenstvo poškriabania). Ak chcete merací prístroj znova skalibrovať, kontaktujte autorizované servisné stredisko Bosch.

V prípade potreby opravy zašlite merací prístroj v originálnom balení.

Merací prístroj neobsahuje žiadne diely, ktoré si vyžadujú údržbu používateľa. Otvorením krytu môže dôjsť k zničeniu meracieho prístroja.

### Výmena gombíkovej batérie (pozri obrázok B)

Vyskrutkujte skrutku (5) držiaka gombíkovej batérie. Vytiahnite držiak gombíkovej batérie (3) pomocou nejakého nástroja (napr. plochého skrutkovača) z meracieho prístroja. Vymeňte gombíkovú batériu. Po založení držiaka gombíkovej batérie opäť utiahnite skrutku (5).

### Zákaznícka služba a poradenstvo ohľadom použitia

Servisné stredisko Vám odpovie na otázky týkajúce sa opravy a údržby Vášho produktu ako aj náhradných dielov. Rozkladové výkresy a informácie o náhradných dieloch nájdete tiež na: [www.bosch-pt.com](http://www.bosch-pt.com)

V prípade otázok týkajúcich sa našich výrobkov a príslušenstva Vám ochotne pomôže poradenský tím Bosch.

V prípade akýchkoľvek otázok a objednávok náhradných dielov uvádzajte bezpodmienečne 10-miestne vecné číslo uvedené na typovom štítku výrobku.

### Slovakia

Na [www.bosch-pt.sk](http://www.bosch-pt.sk) si môžete objednať opravu vášho stroja alebo náhradné diely online.

Tel.: +421 2 48 703 800

Fax: +421 2 48 703 801

E-Mail: [servis.naradia@sk.bosch.com](mailto:servis.naradia@sk.bosch.com)

[www.bosch-pt.sk](http://www.bosch-pt.sk)

### Ďalšie adresy servisov nájdete na:

[www.bosch-pt.com/serviceaddresses](http://www.bosch-pt.com/serviceaddresses)

### Transport

Odporúčané lítiovo-iónové akumulátory podliehajú požiadavkám na transport nebezpečného nákladu. Tieto akumulátory smie používateľ náradia prepravovať po cestách bez ďalších opatrení.

Pri zasielaní tretími osobami (napr.: leteckou dopravou alebo prostredníctvom špedície) treba rešpektovať osobitné požiadavky na obaly a označenie. V takomto prípade treba pri príprave zásielky bezpodmienečne konzultovať s odborníkom na prepravu nebezpečného tovaru.

Akumulátory zasielajte iba vtedy, ak nemajú poškodený obal. Otvorené kontakty prepleťte a akumulátor zabalte tak, aby sa v obale nemohol posúvať. Rešpektujte aj prípadné doplnujúce národné predpisy.

### Likvidácia



Meracie prístroje, akumulátory/batérie, príslušenstvo a obaly treba dať na recykláciu zodpovedajúcu ochrane životného prostredia.



Měřicí přístroje a akumulátory/baterie nevyhazujte do domovního odpadu!

### Len pre krajiny EÚ:

Podľa európskej smernice 2012/19/EÚ o odpade z elektrických a elektronických zariadení a podľa jej transpozície v národnom práve sa musia už nepoužiteľné meracie prístroje a, podľa európskej smernice 2006/66/ES, poškodené alebo vybité akumulátory/batérie zbierať separovane a odovzdať na recykláciu v súlade s ochranou životného prostredia.

Pri nesprávnej likvidácii móžu mať staré elektrické a elektronické zariadenia kvôli novej prítomnosti nebezpečných látok škodlivý vplyv na životné prostredie a ľudské zdravie.

### Akkumulátor/batérie:

#### Li-Ion:

Řidte se pokyny v části Transport (pozri „Transport“, Stránka 177) toľko, koľko treba.

## Magyar

### Biztonsági tájékoztató



Olvassa el és tartsa be valamennyi utasítást. Ha a mérőműszert nem a mellékelt előírásoknak megfelelően használja, ez befolyással lehet a mérőműszerbe beépített védelmi intézkedésekre. **ŐRIZZE MEG BIZTOS HELYEN EZEKET AZ UTASÍTÁSOKAT.**

- ▶ **A mérőműszert csak szakképzett személyzettel és csak eredeti pótkatrészek felhasználásával javíttassa.** Ez biztosítja, hogy a mérőműszer biztonságos berendezés maradjon.
- ▶ **Ne dolgozzon a mérőműszerrel olyan robbanásveszélyes környezetben, ahol éghető folyadékok, gázok vagy porok vannak.** A mérőműszer szikrákat kelthet, amelyek a port vagy a gőzöket meggyújthatják.
- ▶ **Ne nyissa fel az akkumulátort.** Ekkor fennáll egy rövidzárlat veszélye.
- ▶ **Az akkumulátorok megrongálódása vagy szakszerűtlen kezelése esetén abból gőzök léphetnek ki. Az akkumulátor kigyulladhat vagy felrobbanhat.** Azonnal juttasson friss levegőt a helyiségre, és ha panasza van, keressen fel egy orvost. A gőzök ingerelhetik a légutakat.
- ▶ **Hibás alkalmazás vagy megrongálódott akkumulátor esetén az akkumulátorból gyúlékony folyadék léphet ki. Kerülje el az érintkezést a folyadékkal. Ha véletlenül mégis érintkezésbe került az akkumulátorfolyadékkal, azonnal öblítse le vízzel az érintett felületet. Ha a folyadék a szemébe jutott, keressen fel ezen kívül egy orvost.** A kilépő akkumulátorfolyadék irritációkat vagy égéses bőrsérüléseket okozhat.
- ▶ **Az akkumulátort hegyes tárgyak, például tűk vagy csavarhúzó, vagy külső erőhatások megrongálhatják.** Belső rövidzárlat léphet fel és az akkumulátor kigyulladhat, füstöt bocsáthat ki, felrobbanhat, vagy túlhevülhet.
- ▶ **Tartsa távol a használaton kívüli akkumulátort bármely fémtárgytól, mint például irodai kapcsolótól, pénzérméktől, kulcsoktól, szögektől, csavaroktól és más kisméretű fémtárgyaktól, amelyek áthidalhatják az érintkezőket.** Az akkumulátor érintkezői közötti rövidzárlat égési sérüléseket vagy tüzet okozhat.

- ▶ **Az akkumulátort csak a gyártó termékeiben használja.** Az akkumulátort csak így lehet megvédeni a veszélyes túlterheléstől.
- ▶ **Az akkumulátort csak a gyártó által ajánlott töltőkészülékekkel töltsse fel.** Ha egy bizonyos akkumulátortípus feltöltésére szolgáló töltőkészülékben egy másik akkumulátort próbál feltölteni, tűz keletkezhet.



**Óvja meg az elektromos kéziszerszámot a forróságtól, például a tartós napsugárzástól, a tüztől, a szennyezésektől, a víztől és a nedvességtől.** Robbanásveszély és rövidzárlat veszélye áll fenn.



#### FIGYELMEZTETÉS



**Gondoskodjon arról, hogy a gombem sem soha juthasson gyermekek kezébe.** A gombemek veszélyesek.

- ▶ **A gombemeket sohasem szabad lenyelni, vagy egy másik testnyílásba bedugni. Ha fennáll annak a gyanúja, hogy valaki lenyelt vagy egy másik testnyílásába betolt egy gombemet, menjen azonnal orvoshoz.** Egy gombem lenyelése 2 órán belül súlyos, vagy halálos belső sérülésekhez vezethet.
- ▶ **A gombem kicserélése során ügyeljen a gombem szakszerű kicserélésére.** Robbanásveszély áll fenn.
- ▶ **Csak az ezen Üzemeltetési útmutatóban felsorolt gombemeket használja.** Ne használjon más gombemeket vagy más energiaforrást.
- ▶ **Ne próbálja meg újra feltölteni és ne zárja rövidre a gombemeket.** A gombem tömítetlenné válhat, felrobbanhat, kigyulladhat és személyi sérüléseket okozhat.
- ▶ **A kimerült gombemeket az előírásoknak megfelelően kell eltávolítani és ártalmatlanítani.** A kimerült gombemek tömítetlenné válhatnak és így a termék megrongálhatják vagy személyi sérüléseket okozhatnak.
- ▶ **Ne hevítse túl és ne dobja tűzbe a gombemeket.** A gombem tömítetlenné válhat, felrobbanhat, kigyulladhat és személyi sérüléseket okozhat.
- ▶ **Ne rongálja meg és ne szerelje szét a gombemet.** A gombem tömítetlenné válhat, felrobbanhat, kigyulladhat és személyi sérüléseket okozhat.
- ▶ **Gondoskodjon arról, hogy egy megrongálódott gombem ne érintkezessen vízzel.** A kilépő lítium vízzel való érintkezése esetén hidrogén keletkezhet és ez tűzhöz, robbanáshoz vagy személyi sérülésekhez vezethet.
- ▶ Ne használja tovább a mérőműszert, ha a gombemtartót nem lehet rendesen és teljesen bezárni. Távolítsa el a gombemet, és javíttassa meg a mérőműszert.



**Ne vigye a mágnes implantátumok és egyéb orvosi készülékek, például pacemakerok vagy inzulinpumpák közelébe.** A mágnes egy mágneses mezőt hoz létre, amely hatással lehet

az implantátumok vagy orvosi készülékek működésére.

- ▶ **Tartsa távol a mérőműszert mágneses adathordozóktól és mágneses mezőkre érzékeny készülékektől.** A mágnesek hatása visszafordíthatatlan adatvesztésekhez vezethet.
- ▶ **Óvja a mérőműszert, különösen az infravörös érzékelőt, a hangszórót és a mikrofon területén a nedvességtől, a hőtől, a portól és a szennyeződésektől. Az infravörös érzékelő bepárasodhat vagy elszennyeződhet és meghamisíthatja a mérési eredményeket.** A műszer helytelen beállítása, valamint további atmoszferikus befolyásoló tényezők hibás mérési eredményekhez vezethetnek. Előfordulhat, hogy a tárgyak kijelzett hőmérséklete túl magas vagy túl alacsony, ami e tárgyak megérintésekor veszélyt jelent.
- ▶ **Egy hőképen belül a magas hőmérséklet-különbségek ahhoz vezethetnek, hogy még magas hőmérsékletek is egy olyan színnel kerülnek ábrázolásra, amelyről valaki könnyen azt gondolhatja, hogy egy alacsony hőmérsékletről van szó.** Egy ilyen felület megérintése égési sérülésekhez vezethet.
- ▶ **Helyes hőmérsékletmérésekre csak akkor van lehetőség, ha a beállított emissziós tényező és a tárgy emissziós tényezője egybeesik.** Előfordulhat, hogy a tárgyak kijelzett hőmérséklete túl magas vagy túl alacsony, ami e tárgyak megérintésekor veszélyt jelent.
- ▶ **Ne irányítsa a mérőműszert közvetlenül a Napra vagy egy nagy teljesítményű CO<sub>2</sub>-lézerre.** Ez a detektor megromlásához vezethet.
- ▶ **Ne tegye le a mérőműszert az akkumulátorra.** Ott könnyen felbillenhet. Ez sérülésekhez vezethet.

## A termék és a teljesítmény leírása

Kérjük, vegye figyelembe a Használati Utasítás első részében található ábrákat.

### Rendeltetésszerű használat

Ez a hőkamera felületi hőmérsékletek érintésmentes mérésére szolgál.

A kijelzett hőkép a hőkamera látómezejének hőmérséklet eloszlását mutatja és így lehetőséget nyújt a hőmérséklet-eltérések eltérő színben való ábrázolására.

Így szakszerű használatl a felületek és tárgyak hőmérsékletkülönbségeit, illetve rendellenességeit érintésmentesen meg lehet vizsgálni, és az alkatrészeket és/vagy azok esetleges hiányosságait láthatóvá lehet tenni, stb.:

- Hőszigetelések és szigetelések (pl. hőhidak helyének meghatározása)
- A padlóknak és falaknak lefektetett aktív fűtő- és melegvízvezetékek (pl. padlófűtés)
- Túlmelegedett elektromos alkatrészek (pl. biztosítékok vagy kapcsok),
- Megrongálódott vagy meghibásodott alkatrészek (pl. túlmelegedés egy meghibásodott golyóscsapágy következtében).

A mérőműszer gázok hőmérsékletmérésére nem alkalmas.

A mérőműszer embereket érintő orvosi célokra használni tilos.

Az állatorvosi alkalmazást illetően kérjük tájékozódjon a [www.bosch-professional.com/thermal](http://www.bosch-professional.com/thermal) honlapon.

A mérőműszer mind zárt helyiségekben, mind a szabadban használható.

### Az ábrázolásra kerülő komponensek

Az ábrázolt alkatrészek sorszámozása megfelel a mérőműszer ábrájának az ábrákat tartalmazó oldalon.

- (1) Mágnes
  - (2) Védősapka a vizuális kamera és az infravörös érzékelő számára
  - (3) Gombelemtartó
  - (4) Gyártási szám
  - (5) Gombelemtartó csavar
  - (6) USB-csatlakozóhüvely fedele
  - (7) USB Type-C® csatlakozóhüvely<sup>a)</sup>
  - (8) FEL nyílbillentyű
  - (9) Mérési funkciók gomb **Func**
  - (10) Átkapcsolás: a hőmérsékletskála automatikus – rögzített/jobb funkcióbillentyű
  - (11) Jobbra nyílbillentyű
  - (12) Be/Ki gomb
  - (13) LE nyílbillentyű
  - (14) Mentés gomb
  - (15) Balra nyílbillentyű
  - (16) Mikrofon
  - (17) Galéria gomb/Bal funkcióbillentyű
  - (18) Kijelző
  - (19) Hangszóró
  - (20) Akkumulátorkosár
  - (21) Akkumulátor reteszelfeloldó gomb<sup>b)</sup>
  - (22) Akkumulátor<sup>b)</sup>
  - (23) Mérés szünet/mérés indítás gomb
  - (24) Infravörös érzékelő
  - (25) Vizuális kamera
  - (26) USB Type-C® kábel
- a) USB Type-C® és USB-C® az USB Implementers Forum áruvédjegyei.
- b) **A képeken látható vagy a szövegben leírt tartozékok részben nem tartoznak a standard szállítmányhoz.**

### Kijelző elemek

- (a) Dátum/idő kijelző
- (b) Átlaghőmérséklet kijelző
- (c) Visszavert hőmérséklet kijelző
- (d) Emissziós tényező kijelző
- (e) Wi-Fi® be-/kikapcsolva kijelzés<sup>a)</sup>

- (f) Feltöltési szintjelző display
- (g) A mérési terület maximális felületi hőmérsékletének kijelzése
- (h) Skála
- (i) A mérési terület minimális felületi hőmérsékletének kijelzése
- (j) Hőmérsékletskala reteszelési szimbólum
- (k) Melegpont kijelzése (példa)
- (l) Hajszáldereszt hőmérséklet kijelzéssel
- (m) Hidegpont kijelzése (példa)
- (n) Galéria szimbólum

a) Wi-Fi® a Wi-Fi Alliance® lajstromozott védjegye.

## Műszaki adatok

Hőkamera	GTC 600 C
Cikkszám	<b>3 601 K83 501</b>
Az infravörös érzékelő felbontása	256 × 192 pixel
Hőérzékenység <sup>A)</sup>	≤ 50 mK
Spektrális terület	8–14 μm
Látómező (FOV) <sup>B)</sup>	40° × 30°
Fókusz távolság <sup>B)</sup>	≥ 0,3 m
Fókusz	rögzített
Hőkép frissítési gyakorisága	≤ 9 Hz
Felületi hőmérséklet mérési tartomány <sup>B)</sup>	-20 °C ... +600 °C
Felületi hőmérséklet mérési pontosság <sup>B)(C)(D)</sup>	
-20 °C ... ≤ +10 °C	±4 °C
> +10 °C ... ≤ +100 °C	±2 °C
> +100 °C	±2%
Hőmérséklet-felbontás	0,1 °C
Kijelzőtípus	TFT
Kijelző mérete	3,5"
Kijelző felbontása	320 × 240 pixel
Beépített vizuális kamera felbontása	640 × 480 pixel
Képfarmátum	.jpg
Audioformátum	.wav
Mentésenként mentett képek száma	1 × hőkép (screenshot), 1 × vizuális valós kép a hőmérsékletértékekkel (metaadatokkal) együtt, szükség esetén 1 × hangos megjegyzés
A képek max. száma a belső képtároló memóriában	600
Képek max. száma minden képnél 10 másodpercnyi hangos megjegyzéssel a belső képmemóriában	350
A használathoz megengedett max. tengerszint feletti magasság	2000 m
Szennyezettségi fok az IEC 61010-1 szerint	2 <sup>E)</sup>
A levegő max. relatív nedvességtartalma <sup>B)</sup>	90%
akkumulátor (Li-ion)	12 V
Akkumulátor (Li-ion) üzemidő <sup>F)(G)</sup>	8 h
A rendszeridő energiaellátása	CR 2032 (3-V-lítium-elem)
USB-Standard	2.0
USB-interfész	USB Type-C®
Vezeték nélküli kapcsolatképeség	WLAN
WLAN max. adóteljesítmény	< 20 mW

Hőkamera	GTC 600 C
WLAN üzemi frekvenciatartomány	2402–2480 MHz
Súly az „EPTA-Procedure 01:2014” (2014/01 EPTA-eljárás) szerint	0,61–0,82 kg <sup>F)</sup>
Méreték (hosszúság × szélesség × magasság)	115 × 102 × 231 mm
Védelmi osztály (az akkumulátor kivételével, álló helyzetben)	IP54
Javasolt környezeti hőmérséklet a töltés során	0 °C ... +35 °C
Megengedett környezeti hőmérséklet tárolás közben	
– Üzem közben	–10 °C ... +50 °C
– Akkumulátorral való tárolással	–20 °C ... +50 °C
– Akkumulátor nélküli tárolással	–20 °C ... +70 °C
Javasolt akkumulátorok	GBA 12 V
Javasolt töltőkészülékek	GAL 12... GAX 18...

- A) A VDI 5585 szabványnak megfelel (középtérték)  
 B) a VDI 5585 szabványnak megfelel  
 C) 20–23 °C környezeti hőmérséklet és > 0,999 emissziós tényező esetén, mérési távolság: 0,3 m, üzemidő: > 5 perc, apertúra 60 mm  
 D) plusz az alkalmazástól függő eltérés (például visszaverődés, távolság, környezeti hőmérséklet)  
 E) Csak egy nem vezetőképes szennyezés lép fel, ámbár időnként a harmatképződés következtében ideiglenesen egy nullától eltérő vezetőképességre is lehet számítani.  
 F) az alkalmazásra kerülő akkumulátortól függ  
 G) 20–30 °C környezeti hőmérséklet mellett

A mérőműszerét a típus táblánál található (4) gyári számmal lehet egyértelműen azonosítani.

## Akkumulátor

### Az akkumulátor feltöltése

- ▶ **Csak a Műszaki Adatoknál megadott töltőkészülékeket használja.** Csak ezek a töltőkészülékek alkalmasak az Ön mérőműszerével használt lítium-ion akkumulátorok töltésére.

**Figyelem:** A lítium-ion-akkumulátorok a nemzetközi szállítási előírásoknak megfelelően csak részben feltöltve kerülnek kiszállításra. Az akkumulátor teljes teljesítményének biztosítására az első alkalmazás előtt tölts fel teljesen az akkumulátort.

### Az akkumulátor beszerelése

Tolja be a feltöltött akkumulátort az akkumulátor fogadó egy-ségbe, amíg az érezhetően bepattan.

### Az akkumulátor kivétele

Az akkumulátor eltávolításához nyomja meg az akkumulátor reteszelés feloldó gombokat és húzza ki az akkumulátort. **Ne erőltesse a kihúzást.**

### Tájékoztató az akkumulátor optimális kezeléséhez

Óvja meg az akkumulátort a nedvességtől és a víztől.

Az akkumulátort csak a –20 °C ... 50 °C hőmérséklet tartományban szabad tárolni. Ne hagyja például az akkumulátort nyáron egy gépjárműben.

Ha az akkumulátor feltöltése után a készülék már csak lényegesen rövidebb ideig üzemeltethető, akkor az akkumulátor elhasználódott és ki kell cserélni.

Vegye figyelembe a hulladékba való eltávolítással kapcsolatos előírásokat.

## Üzemeltetés

- ▶ **Óvja meg a mérőműszert a nedvességtől és a közvetlen napsugárzás behatásától.**
- ▶ **Ne tegye ki a mérőműszert szélsőséges hőmérsékleteknek vagy hőmérséklet-ingadozásoknak.** Például ne hagyja a mérőműszert hosszabb ideig az autóban. Nagyobb hőmérséklet-ingadozások esetén várja meg, amíg a mérőműszer hőmérsékletet kiegyenlítődik, mielőtt azt üzembe helyezné. Szélsőséges hőmérsékletek vagy hőmérséklet-ingadozások esetén a mérőműszer pontossága csökkenhet.
- ▶ **Ügyeljen a mérőműszer előírászerű akklimatizálódására.** Erős hőmérséklet-ingadozások esetén az akklimatizálódási idő elérheti a 60 percet. Ez például akkor fordulhat elő, ha a mérőműszert egy hideg gépjárműben tárolja és utána egy meleg épületben akar egy mérést végrehajtani.
- ▶ **Ügyeljen arra, hogy a mérőműszer ne eshessen le és ne legyen kitéve erősebb lökéseknek vagy ütéseknek.** Erős külső behatások után és a működés során fellépő fel-tűnő jelenségek esetén ellenőriztesse a mérőműszert egy feljogosított **Bosch**-vevőszolgálatlaltal.



## Üzembe helyezés

### Be- és kikapcsolás

A méréshez hajtsa fel **(2)** védősapkát. **Ügyeljen munka közben arra, hogy az infravörös mérési területet ne zárja el és ne takarja el.**

A mérőműszer **bekapcsolásához** nyomja meg a **(12)** Be-/Kigombot. A **(18)** kijelzőn megjelenik egy indítási sorozat. Az indítási eljárási sorozat befejeződése után a mérőműszer azonnal megkezdja a mérést és ezt a kikapcsolásig folyamatosan folytatja.

**Megjegyzés:** Az első percekben előfordulhat, hogy a mérőműszer gyakrabban végrehajt egy-egy automatikus kiegyenlítést, mivel az érzékelője hőmérséklete és a környezeti hőmérséklet még nem vált azonosá. Az ismételt érzékelő kiegyenlítés gondoskodik arról, hogy precíz mérést lehessen végrehajtani.

Ezen idő alatt előfordulhat, hogy a hőmérséklet kijelzése mellett megjelenik a ~ jel. Az érzékelő kiegyenlítése közben a hőkép rövid időre leáll („megfagy”). A környezeti hőmérséklet erős ingadozása esetén ez a jelenség felerősödik. Ezért a mérőműszer lehetőleg már néhány perccel a mérés elkezdése előtt kapcsolja be, hogy a hőmérséklete stabilizálódjon.

A mérőműszer **kikapcsolásához** nyomja meg ismét a **(12)** be-/ki gombot. A mérőműszer ekkor valamennyi beállítást menti, majd kikapcsolódik. A mérőműszer biztonságos szállításához zárja le a **(2)** védősapkát.

A főmenüben ki lehet jelölni, hogy a mérőműszer bizonyos idő elteltével automatikusan kikapcsoljon-e, és ha igen, mennyi idő eltelte után (lásd „Főmenü”, Oldal 184).

Ha az akkumulátor, illetve a mérőműszer a Műszaki Adatokban megadott üzemi hőmérséklet-tartományon kívül van, akkor a mérőműszer egy rövid figyelmeztetés (lásd „Hibák – okaik és elhárításuk módja”, Oldal 187) kibocsátása után automatikusan kikapcsolásra kerül. Várja meg, amíg a mérőműszer hőmérséklete visszaáll a normális értékre, majd ismét kapcsolja be azt.

## A mérés előkészítése

### Az emissziós tényező beállítása a felületi hőmérséklet mérésekhez

Egy tárgy emissziós tényezője az anyagtól és a felület szerkezetétől függ. A tényező azt adja meg, hogy mennyi infravörös-hősugárzást bocsát ki egy tárgy egy ideális hősugárzóhoz (fekete test, emissziós tényező  $\epsilon = 1$ ) viszonyítva, a tényező értéke ennek megfelelően 0 és 1 között van.

A felületi hőmérséklet meghatározására a természetes infravörös hősugárzás kerül érintésmentesen mérésre, amelyet a céltárgy kibocsát. A mérések helyes voltának biztosításához a mérőműszeren beállított emissziós tényezőt **minden mérés előtt** ellenőrizni kell és szükség esetén a mérés tárgyának megfelelően újra be kell állítani.

A mérőműszerben előre beállított emissziós tényezők irányértékek.

Itt ki lehet egyet jelölni az előre beállított emissziós tényezők közül, vagy be lehet adni egy pontos számértéket.

A **<Mérés>** → **<Emissziós tényező>** menüben állítsa be a kívánt emissziós tényezőt (lásd „Főmenü”, Oldal 184).

► **Helyes hőmérsékletmérésekre csak akkor van lehetőség, ha a beállított emissziós tényező és a tárgy emissziós tényezője egybeesik.**

Minél alacsonyabb az emissziós tényező, annál nagyobb lesz a visszavert hőmérséklet hatása a mérési eredményre. Ezért az emissziós tényező megváltoztatásakor mindig állítsa be megfelelően a visszavert hőmérsékletet is.

A **<Mérés>** → **<Visszavert hőm.>** menüben állítsa be a visszavert hőmérsékletet (lásd „Főmenü”, Oldal 184).

A mérőműszer által kijelzett állítólagos hőmérséklet-különbségeket vagy a tényleges hőmérséklet-különbségekre vagy az emissziós tényezők különböző voltára lehet visszavezetni. Erősen különböző emissziós tényezők esetén a kijelzésre kerülő hőmérséklet-különbségek lényegesen eltérhetnek a tényleges értékektől.

Ha több, különböző anyagból álló, illetve különböző szerkezetű tárgy van a mérési területen, akkor a kijelzett hőmérséklet értékek csak a beállított emissziós tényezőjú névzetesek. Az összes többi tárgynál (amelyeknek a beállítottól eltér az emissziós tényezőjük) a kijelzett szinkülönbségeket a hőmérsékletek közötti viszonyokra utaló információként lehet kezelni.

### Mérési feltételek

Erősen fényvisszaverő vagy fényes felületek (pl. fényes csempék vagy csupasz fémek) komoly mértékben meghamisíthatják, illetve befolyásolhatják a kijelzett eredményeket. Szükség esetén ragassza le a mérési felületet egy jó hővezető, sötét, matt ragasztószalaggal. Hagyja a szalagot rövid ideig a felületen temperálódni.

Erősen visszaverő felületek esetén ügyeljen egy előnyös mérési szög beállítására, nehogy a más tárgyról visszaverődő hősugárzás meghamisítsa az eredményt. Például a merőlelegen előlről végrehajtott méréseknel az Ön testmelegének ki-sugárzása zavarhatja a mérést. Egy sík felület esetén a saját testének a körvonalai és hőmérséklete (visszavert érték) kerülhet kijelzésre, amely nem felel meg a mért felület tulajdonképpeni hőmérsékletének (kibocsátott emissziós érték, illetve a felület tényleges értéke).

Emiatt átlátszó anyagokon (például üveg vagy átlátszó műanyagok) keresztül már elvből sem lehet ilyen mérést végrehajtani.

A mérési eredmények annál pontosabbak és megbízhatóbbak, minél jobbák és stabilak a mérési feltételek. A mérés pontosságára nemcsak a környezeti feltételek és az erős környezeti hőmérséklet-ingadozások, hanem a mérésre kerülő tárgy hőmérsékletének erős ingadozásai is befolyással vannak.

A infravörös-hőmérsékletmérés eredményére a füst, a gőz/a levegő magas nedvességtartalma vagy a poros levegő is befolyással van.

Megjegyzések a mérési pontosság növeléséhez:

- Menjen olyan közel a mérendő tárgyhoz, amennyire csak lehetséges, hogy minimalíssa csökkentse az Ön és a mérési felület közötti zavaró tényezőket.

- Mérés előtt szellőztesse ki a belső helyiségeket, főleg ha a levegő elszennyeződött vagy nagyon magas a gőztartalma. Várja meg a szellőztetés után, amíg a helyiség ismét eléri a szokásos hőmérsékletét.

#### A hőmérsékletek hozzárendelése a skála segítségével

A **(h)** skála a kijelző jobb oldalán található. A skála felső és alsó végén található értékek a hőképben meghatározott legmagasabb **(g)**, illetve legalacsonyabb **(i)** hőmérsékletnek megfelelően kerülnek beállításra. A skálához a képpontok **99,9 %** -a kiértékelésre kerül. A színek hőmérsékletértékekhez való hozzárendelése az ábrán egyenletes (lineáris).

A különböző színárnyalatok segítségével így ezen két szélső érték között a szín alapján meg lehet adni a hőmérsékletet. Így például az a hőmérséklet, amely pontosan a legmagasabb és a legalacsonyabb érték között van, a középső szintartomány egyik színéhez van hozzárendelve.

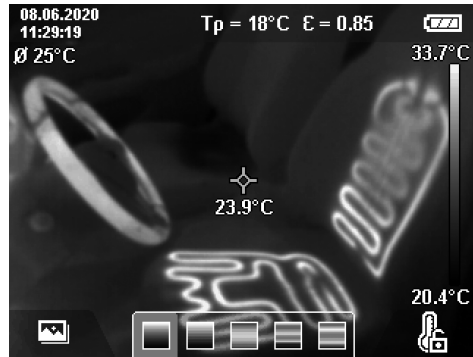

#### A hőkép és a valós kép átfedése

A tájékozódás (= a kijelzett hőkép hozzárendelése az adott térhez) megkönnyítésére kiegyenlített hőmérséklet-tartományok esetén a kijelzéshez kiegészítésként egy vizuális képet is be lehet kapcsolni.

**Megjegyzés:** A valós kép és a hőkép 0,55 m távolság esetén pontosan átfedi egymást. A mérendő tárgytól való ettől eltérő távolságok esetén a valós kép és a hőkép között a mérési elvnek megfelelő bizonyos eltolódás lép fel. Ez az eltolódás speciális Bosch alkalmazásokkal egyenlíthető ki. Információ az alkalmazásokról, valamint a kompatibilitásról a mérőműszer termékoldalán található vagy a [www.bosch-professional.com/thermal](http://www.bosch-professional.com/thermal) oldalon.

A mérőműszerrel a következő lehetőségek állnak rendelkezésre:

- **100 % infravörös kép**  
Ekkor kizárólag a hőkép kerül kijelzésre.
- **Ábra az ábrában**  
A kijelzett hőkép szélei levágásra kerülnek és ott a környező terület valós képként kerül kijelzésre. Ezzel a beállítással jobban hozzá lehet rendelni a mérési területet a valós képhez.
- **Átlátszó ábrázolás**  
A kijelzett hőkép átlátszó alakban a valós képre van helyezve. A tárgyak így jobban felismerhetőek.

Az **(8)** FEL vagy a **(13)** LE nyílbillentyűvel a beállítást a kívánásnak megfelelően ki lehet választani.



Egy konkrét terület hőmérsékletének meghatározásához mozgassa el úgy a mérőberendezést, hogy a **(I)** hajszálkereszt a hőmérséklet kijelzéssel a kívánt pontra, illetve területre irányuljon. Automatikus beállítás esetén a skála színspektruma mindig az egész mérési terület legmagasabb, illetve legalacsonyabb hőmérséklete között lineárisan (= egyenletesen) van felosztva.

A mérőműszer a mérési területen belül mért hőmérsékleteket egymáshoz viszonyítva mutatja. Ha egy terület a színes ábrán egy kék színárnyalatban jelenik meg, ez azt jelenti, hogy ez a terület az adott mérési területen belül a viszonylag hidegebb területek közé tartozik. Ezeknek a területeknek azonban még mindig olyan magas is lehet a hőmérsékletük, hogy a megérintésük sérülésveszéllyel jár. Ezért mindig ügyeljen a skálán, illetve közvetlenül a hajszálkeresztben kijelzett hőmérséklet értékekre.

## Funkciók

#### A színábrázolás beállítása

A mérési situációtól függően a különböző színskálák megkönyíthetik a hőkép elemzését és egyértelműbben jeleníthetik meg a kijelzőn a tényállást. A mért hőmérsékletekre a színskála megválasztása nincs befolyással. A színskála kiválasztása lényegében csak a hőmérsékleti értékek ábrázolását változtatja meg.

A színskála megváltoztatásához maradjon a mérési üzemmódban és nyomja meg a **(11)** jobbra vagy a balra **(15)** nyílbillentyűt.

## A skála rögzítése

A színeloszlásnak a hőképhez való hozzárendelése automatikusan kerül végrehajtásra, azonban ezt a **(10)** jobb funkcióbillentyű megnyomásával rögzíteni lehet. Így lehetővé válik a különböző hőmérsékleti feltételek mellett felvett hőképek összehasonlítása (pl. ha több helyiségben egymás után vizsgálja meg a hőhidak jelenlétét) vagy egy különösen hideg vagy meleg tárgy (például egy fűtőttest a hőhidak keresése során) elrejtése, amely az eredményeket ellenkező esetben meghamisítaná.

A skála automatikus beállítására való visszaálláshoz nyomja meg ismét a **(10)** jobb funkcióbillentyűt. A hőmérsékletek most ismét dinamikusan változnak és a mért maximális és minimális értékeknek megfelelően állnak be.

## Mérési funkciók

További funkciók felhívásához, amelyek a kijelzés során segítségül szolgálhatnak, nyomja meg a **Func (9)** gombot. Navigáljon a kijelzésre kerülő opciók között a **(15)** bal, illetve a **(11)** jobb funkcióbillentyűvel egy funkció kijelöléséhez. Jelöljön ki egy funkciót és nyomja meg ismét a **Func (9)** gombot.

A következő mérési funkciók állnak rendelkezésre:

### - <automatikus>

A hőkép színeloszlása automatikusan kerül beállításra.

**Megjegyzés:** A teljes mérési tartományban való nagy pontosság biztosítása érdekében 2 hőmérsékleti tartományban kerül sor a mérésre. Az <automatikus> mérési funkcionál a mérőműszer a hőkép hőmérséklet-eloszlása alapján választja ki a megfelelő hőmérséklet-tartományt. Ennek során azt értékeli, hogy hány mérési érték van egy bizonyos hőmérsékleti küszöbérték felett. Ha nagyon kicsi, de forró tárgyakat kell mérni, akkor lehet, hogy az alacsony hőmérsékleti tartomány kerül kiválasztásra, amely nem alkalmas a magas hőmérsékletek mérésére. Ezt az előtte lévő ~ szimbólumról lehet felismerni. Ebben az esetben váltson arra a <Kézi> mérési funkcióra, amelyben a színeloszlás megfelel a beállított hőmérsékleti tartománynak.

### - <Meleg terület keresése>

Ezen mérési funkció esetén a mérési területen belül csak a melegebb területek kerülnek hőkép alakjában kijelzésre. Az ezen magasabb hőmérsékletű területeken kívüli területek valós képként szürke színárnyalatokban jelennek meg. A szürke színárnyalatokkal való megjelenítés meggátolja, hogy a színes tárgyakat valaki tévedésből hőmérsékletekkel kapcsolja össze (például egy kapcsolószekrényben egy piros kábelt, amikor a keresés célja a túlmelegedett alkatrészek meghatározása). A **(8)** FEL és a **(13)** LE nyílbillentyűvel állítsa be a skálát. A kijelzett hőmérséklet tartományt így ki lehet bővíteni, illetve le lehet szűkíteni. A berendezés továbbra is méri a legalacsonyabb és legmagasabb hőmérsékletet és ezeket a **(h)** skála két végén jelzi.

### - <Hideg terület keresése>

Ezen mérési funkció esetén a mérési területen belül csak a hidegebb területek kerülnek hőkép alakjában kijelzésre.

Az ezen alacsonyabb hőmérsékletű területeken kívüli területek valós képként különböző szürke színárnyalatokban jelennek meg, nehogy a színes tárgyakat valaki tévedésből hőmérsékletekkel kapcsolja össze (például egy kék ablakkeretet, amikor a keresés célja a hibás szigetelések meghatározása). A **(8)** FEL és a **(13)** LE nyílbillentyűvel állítsa be a skálát. A kijelzett hőmérséklet tartományt így ki lehet bővíteni, illetve le lehet szűkíteni. A berendezés továbbra is méri a legalacsonyabb és legmagasabb hőmérsékletet és ezeket a **(h)** skála két végén jelzi.

### - <Kézi>

Ha a hőképben az átlagostól erősen eltérő hőmérsékletű tárgyak is megjelennék (pl. ha a hőhidak keresése során a hőképen egy fűtőttest is látható), akkor a rendelkezésre álló színeknek a legalacsonyabb és a legmagasabb hőmérséklet között igen nagy számú hőmérsékletértéket kell átfigyelnük. Ez ahhoz vezethet, hogy a finomabb hőmérsékletkülönbségeket már nem lehet részletesen kijelézni. A a vizsgálatra kerülő hőmérséklet-tartomány részletesebb ábrázolásához a következőképpen kell eljárni: Miután átkapcsolt a <Kézi> üzemmódra, kézi úton beállíthatja a kijelzésre kerülő legmagasabb, illetve legalacsonyabb hőmérsékletet. Így meghatározhatja az Ön számára releváns hőmérséklet tartományt, amelyen belül szeretné felismerni a finomabb különbségeket is. A <A skála visszaállítása> beállítás a skálát ismét az infravörös érzékelő látómezőjében fennálló mért értékekre állítja be.

## Főmenü

A főmenü bekapcsolásához, illetve a mérési funkciók felhívásához nyomja meg a **Func (9)** gombot. Most nyomja meg a **(10)** jobb funkcióbillentyűt.

### - <Mérés>

#### • <Emissziós tényező> (d)

A leggyakoribb anyagok közül néhányhoz tárolt emissziós tényezők állnak rendelkezésre. A keresés megkönnyítésére az emissziós tényezők katalógusában az egyes értékek csoportokba vannak besorolva. Jelölje ki a <Anyag> menüpontban először a megfelelő kategóriát, majd a megfelelő anyagot. A megadott anyaghoz tartozó emissziós tényező az alatta található sorban jelenik meg. Ha ismeri a mérés tárgyának pontos emissziós tényezőjét, akkor azt számérték alakjában a <Emissziós tényező> menüpontban is beállíthatja. Ha gyakran mér ugyanazon anyagban, akkor 5 emissziós tényezőt külön kedvencként eltárolhat és ezeket a legfelső sorban (1-től 5-ig sorszámokkal ellátva) gyorsabban felhívhatja.

#### • <Visszavert hőm.> (c)

Ennek a paraméternek a beállítása különösen alacsony emissziós tényezőjű (= erős visszavert képességű anyagok) anyagok esetén javíthatja a mérési eredményeket. Bizonyos szituációkban (különösen belső helyiségekben) a visszavert hőmérséklet megfelel a környezeti hőmérsékletnek. Ha erősen eltérő hőmérsékletű tárgyak erősen tükröződő tárgyak közelében befolyásolhatják a mérést, akkor figyelembe kell venni

a körülményeket és ennek megfelelően beállítani az értéket.

#### - <Kijelzés>

##### • <Középpont> (I)

A pont a hőkép középpontjában jelenik meg és kijelzi az ezen pontban mért hőmérsékletértéket.

##### • <Melegpont> (k): <BE>/<KI>

A legforróbb pont (= mérési pixel) egy piros hajsza kezzel van a hőképen megjelölve. Ezzel könnyebben fel lehet ismerni egy kritikus pontot (például egy kapcsolószekrény meglazult kapcsát). Egy lehetőleg pontos méréshez fókuszálja a mérésre kerülő tárgyat a kijelző (186 × 140 px) középpontjába. Ekkor a kijelzőn ennek a mérésre kerülő tárgynak a hőmérséklete is kijelzésre kerül.

##### • <Hidegpont> (m): <BE>/<KI>

A lehidegebb pont (= mérési pixel) egy kék hajsza kezzel van a hőképen megjelölve. Ezzel könnyebben fel lehet ismerni egy kritikus pontot (például egy ablakkeret rosszul szigetelt pontját). Egy lehetőleg pontos méréshez fókuszálja a mérésre kerülő tárgyat a kijelző (186 × 140 px) középpontjába.

##### • <Színskála> (h): <BE>/<KI>

##### • <Átlaghőmérs.> (b): <BE>/<KI>

Az (b) átlaghőmérséklet a hőkép bal felső sarkában kerül kijelzésre (ez a hőképen belül mért valamennyi hőmérsékletének átlaga). Ez megkönnyítheti a visszavert hőmérséklet meghatározását.

#### - <WiFi> (e): <BE>/<KI>

(lásd „Adatátvitel”, Oldal 186)

#### - <Készülék>

##### • <Nyelv>

Ebben a menüpontban a kijelzés nyelvét lehet beállítani.

##### • <Idő & dátum> (a)

A kijelzésben megjelenő dátum és idő megváltoztatásához lépjen az <Idő & dátum> almenübe. Ebben az almenüben az idő és a dátum beállításán kívül a dátum és az idő formátumát is meg lehet változtatni.

Az <Idő> és <Dátum> almenüből való kilépéshez nyomja meg a jobb funkcióbillentyűt (10), ha menteni akarja a beállításokat, vagy a bal funkcióbillentyűt (17), ha el akarja vetni a változtatásokat.

##### • <Kikapcsolási idő>

Ebben a menüpontban ki lehet jelölni azt az időintervallumot, melynek elteltével a mérőműszer automatikusan kikapcsol, ha közben nem nyomták meg egyik gombot sem. Az automatikus kikapcsolás deaktiválására is van lehetőség: ehhez jelölje ki a <Soha> beállítást.

##### • <WiFi-beállítások>

Ebben a menüpontban állíthat be másik Wi-Fi®-csatornát vagy generálhat új Wi-Fi®-kulcsot.

##### • <Magas audiomínó.>

Ebben a menüpontban a hangos megjegyzések minőségét lehet beállítani. Kérjük ne felejtse el, hogy egy

magas audiomínóséghoz a memóriában több helyre van szükség.

##### • <Készülékinfok>

Ebben a menüpontban a mérőműszerrel kapcsolatos információkat olvashatja. Ott megtalálhatja a mérőműszer gyári számát és a telepített szoftververziót.

##### • <Gyári beállítások>

Ebben a menüpontban a mérőműszert vissza lehet állítani a gyári beállításokra és valamennyi adatot véglegesen törölni lehet. Ez bizonyos körülmények között néhány percre is eltarthat. Nyomja meg a jobb nyílbillentyűt (11) <Tovább> ideig az almenübe jutáshoz. Ezután nyomja meg vagy a jobb funkcióbillentyűt (10), ha valamennyi fájl törölni akarja, vagy a bal funkcióbillentyűt (17) a folyamat megszakításához.

Egy tetszőleges menüből való kilépéshez és a standard kijelző képernyőhöz való visszatéréshez a (23) mérőgombot is meg lehet nyomni.

### A mérőműszer szoftverének frissítése

Szükség esetén a mérőműszer szoftverét az USB Type-C®-interfészen keresztül tudja frissíteni. További információk a [www.bosch-professional.com/thermal](http://www.bosch-professional.com/thermal) címen találhatóak.

### A mérési eredmények dokumentálása

#### A mérési eredmények mentése

A mérőműszer a bekapcsolás után azonnal megkezdja a mérést és ezt a kikapcsolásig folyamatosan folytatja.

Egy kép mentéséhez irányítsa a kamerát a kívánt tárgyra és nyomja meg a (14) Mentés gombot. A kép a kamera belső memóriájában mentésre kerül. Alternatív megoldásként nyomja meg a (23) Mérés befagyasztása (Szünet) gombot. A mérés leáll és a kép megjelenik a kijelzőn. Így nyugodtan megtekintheti a képet és szükség esetén utólag megfelelően (például a színskála megváltoztatásával) beállíthatja azt. Ha a befagyasztott képet nem akarja menteni, a (23) Mérés gombbal ismét visszatérhet a mérési üzemmóddhoz. Ha a képet a kamera belső memóriájában menteni akarja, nyomja meg a (14) Mentés gombot.

#### Egy hangos megjegyzés rögzítése

A mentésre került hőképpel kapcsolatos környezeti feltételek vagy kiegészítő információk rögzítésére egy hangos megjegyzést is fel lehet venni. Ez a hőkép és a vizuális kép kiegészítéseként szintén mentésre kerül és később át lehet vinni. Hangos megjegyzést azért célszerű rögzíteni, mert ez jobb dokumentálást biztosít.

A hangos megjegyzést a Galériában lehet felvenni. Hajtsa végre a következő lépéseket:

- A Galéria felhívásához nyomja meg a (17) bal funkcióbillentyűt.
- Nyomja meg a **Func (9)** gombot. A hangfelvétel megkezdődik. Vegye fel valamennyi releváns információt.
- A hangfelvétel **befejezéséhez** nyomja meg ismét a **Func (9)** gombot vagy a (10) jobb funkcióbillentyűt.

- A hangfelvétel **megszakításához** nyomja meg a **(17)** bal funkcióbillentyűt. A felvétel befejezése után a hangos megjegyzést lehallgathatja.
- A hangfelvétel **lehallgatásához** nyomja meg ismét a **Func (9)** gombot. A hangfelvétel lejárására kerül.
  - A lejátszás **szüneteltetéséhez** nyomja meg a **(10)** jobb funkcióbillentyűt. Egy szüneteltetett hangfelvétel lejátszásának folytatásához nyomja meg ismét a **(10)** jobb funkcióbillentyűt.
  - A lejátszás **leállításához** nyomja meg a **(17)** bal funkcióbillentyűt.

Egy új hangos megjegyzés felvételéhez törölje ki a meglévő hangos megjegyzést, majd indítsa el az új hangfelvételt.

A hangfelvétel során ügyeljen a következőkre:

- A **(16)** mikrofon a billentyűzet mögött, a mikrofon-szim-bólum mellett található. Beszéljen a mikrofon felé.
- A hangfelvétel hossza legfeljebb 30 másodperc lehet.

### Mentett képek lehívása

A mentett hőképek lehívásához hajtsa végre az alábbi lépéseket:

- Nyomja meg a **(17)** bal funkcióbillentyűt. A kijelzőn most megjelenik a legutoljára mentésre került fénykép.
- A mentett hőképek közötti átváltáshoz nyomja meg a **(11)** jobb vagy a **(15)** bal nyílbillentyűt.

A hőképen kívül a vizuális kép is mentésre került. Ennek lehívásához nyomja meg a **(13)** LE nyílbillentyűt.

A **(8)** FEL nyílbillentyű megnyomásával a felvett hőképet teljes képernyős üzemmódban is meg lehet jeleníteni. Teljes képernyős üzemmódban a címsor kijelzése 3 másodperc elteltével kikapcsolásra kerül, hogy a hőkép valamennyi részletét pontosan meg lehessen tekinteni.

A képek közötti átváltáshoz nyomja meg **(8)** FEL vagy a **(13)** LE nyílbillentyűt.

### Mentett képek és hangfelvételes megjegyzések törlése

Egyes különálló hőképek vagy valamennyi hőkép törléséhez menjen a Galéria nézethez:

- Nyomja meg a papírkosár-szimbólum alatt a **(10)** jobb funkcióbillentyűt. Ekkor megnyílik egy almenü. Itt kijelölheti, hogy csak ezt az ábrát, vagy csak a hozzátartozó hangfelvételes megjegyzést (ha az felvételre került) vagy valamennyi ábrát törölni akarja. Ha csak ezt az ábrát vagy a hangos megjegyzést akarja törölni, nyugtázza az eljárást a **Func (9)** gombbal.
- Ha valamennyi ábrát törölni akarja, nyomja meg a **Func (9)** gombot vagy a **(10)** jobb funkcióbillentyűt, majd kiegészítésként nyugtázás az eljárást a **(10)** jobb funkcióbillentyűvel vagy szakítsa meg a törlési folyamatot, ehhez nyomja meg a **(17)** bal funkcióbillentyűt.

Az ábrák adat-töredékei a memóriában megmaradnak, ezek rekonstruálhatók. A végleges törléshez jelölje ki a főmenüben a **<Készülék>** → **<Gyári beállítások>** opciót.

## Adatátvitel

### Adatátvitel az USB-interfészen át

Nyissa fel az USB Type-C®-csatlakozóhévely **(6)** fedelét. Kapcsolja össze a mérőműszer **(7)** USB Type-C®-csatlakozóhévelyét a **(26)** USB Type-C®-kábel segítségével a számítógépével.

Most kapcsolja be a **(12)** be-/kikapcsoló gombbal a mérőműszert.

Nyissa meg a számítógépén a fájl-böngészőt és jelölje ki a **GTC 600 C** meghajtót. A mérőműszerben tárolt fájlokat a mérőműszer belső memóriájából át lehet másolni, át lehet helyezni vagy törölni lehet.

Miután befejezte a kívánt eljárást, mindig válassza el a meghajtót a számítógéptől, majd a **(12)** Be-/Ki-gombbal ismét kapcsolja ki a mérőműszert.

**Figyelem:** Először mindig szüntesse meg a meghajtó bejegyzését az operációs rendszerben (vesse ki a meghajtót), mivel ellenkező esetben a mérőműszer belső memóriája megrongálódhat.

Távolítsa el a USB Type-C®-kábelt a mérési üzem **közben** és zárja le a **(6)** fedelet.

Tartsa mindig zárva az USB-interfész fedelét, nehogy por vagy fröccsenő víz juthasson a házba.

**Megjegyzés:** A mérőműszert az USB-n keresztül kizárólag egy számítógéppel kösse össze. Más készülékekhez való csatlakoztatás esetén a mérőműszer megrongálódhat.

**Megjegyzés:** Az USB Type-C®-interfész kizárólag adatátvitelre szolgál. Elemeket és akkumulátorokat ezzel az interfésszel nem lehet tölteni.

### A hőképek utólagos megmunkálása

A mentett hőképeket utólagosan feldolgozhatja speciális Bosch-alkalmazások segítségével. Információ az alkalmazásokról, valamint a kompatibilitásról a mérőműszer termékoldalán található vagy a [www.bosch-professional.com/thermal](http://www.bosch-professional.com/thermal) oldalon.

### Adatátvitel WLAN-on keresztül

A mérőműszer egy Wi-Fi®-interfésszel van felszerelve, amely lehetővé teszi a mentett képek vezeték nélküli átvitelét a mérőműszerről egy mobil végberendezésre.

Erre a célra speciális Bosch-alkalmazások (appok) állnak rendelkezésre. Ezeket a végberendezéstől függően a megfelelő store-ról lehet letölteni:



A Bosch alkalmazások (a képek vezetékmentes adatátvitelén felül) további funkciókat is tartalmaznak és leegyszerűsítik az adatok későbbi feldolgozását és a mérési adatok elküldését (például e-mail útján). A Wi-Fi®-összeköttetéshez szükséges rendszerfeltételek a Bosch weboldalán az alábbi címen található: [www.bosch-professional.com/thermal](http://www.bosch-professional.com/thermal).

A mérőműszer Wi-Fi®-összeköttetésének aktiválásához/deaktiválásához hívja fel a főmenüt, navigáljon a gombokkal a **<WiFi>** opcióhoz és aktiválja/deaktiválja azt. Aktivált Wi-Fi® esetén a kijelzőn megjelenik a **(e)** kijelzés. Gondos-











kodjon arról, hogy a Wi-Fi®-interfész a hordozható végberendezésén aktiválva legyen.

A Bosch-alkalmazás elindítása után (aktivált Wi-Fi®-modulok esetén) létre lehet hozni a mobil végberendezés és a mérőműszer közötti összeköttetést. Ehhez hajtsa végre az alkalmazásban (app) található utasításokat.

## Hibák – okaik és elhárításuk módja

Egy zavar esetén a berendezés végrehajt egy újraindítást és ezután ismét lehet használni. Ha egy hibaüzenet többször egymás után megjelenik, akkor a lentiekben megadott áttekintés nyújthat segítséget.

Hiba	A hiba oka	Hibaelhárítás
 A mérőműszert nem lehet bekapcsolni.	Az akkumulátor üres	Töltse fel az akkumulátort.
 Az akkumulátor túl meleg, illetve túl hideg	Az akkumulátor túl meleg, illetve túl hideg	Várja meg, amíg az akkumulátor felveszi a környezeti hőmérsékletet, vagy cserélje ki az akkumulátort.
 A képtároló memória megtelt	A képtároló memória megtelt	Szükség esetén vigye át a képeket egy másik tárolóra (például számítógépre). Ezután törölje ki a belső memóriában található képeket.
 A képtároló memória meghibásodott	Az akkumulátor túl meleg, illetve túl hideg	Formázza le a belső memóriát, ehhez törölje ki az összes képet. Ha a probléma továbbra is fennáll, küldje be a mérőműszert egy erre feljogosított Bosch Vevőszolgálathoz.
 lassú adatátvitel Wi-Fi®-n keresztül	Az akkumulátor túl meleg, illetve túl hideg	Váltson másik Wi-Fi®-csatornára (a főmenü <b>&lt;Készülék&gt;</b> → <b>&lt;Wi-Fi-beállítások&gt;</b> → <b>&lt;Wi-Fi csatorna&gt;</b> menüpontjában).
 A számítógép nem ismeri fel a mérőműszert.	Az akkumulátor túl meleg, illetve túl hideg	Ellenőrizze, hogy a számítógépén található illesztőprogram naprakész-e. Szükség esetén telepítse a számítógépére az operációs rendszer egy újabb változatát.
A mérőműszert nem lehet összekötni egy számítógéppel.	Az USB-csatlakozó vagy az USB-kábel megrongálódott	Ellenőrizze, hogy össze lehet-e kötni a mérőműszert egy másik számítógéppel. Ha nem, küldje be a mérőműszert egy erre feljogosított Bosch Vevőszolgálathoz.
 A gombemlem üres	Az akkumulátor túl meleg, illetve túl hideg	Cserélje ki a gombemlemet (lásd „A gombemlem kicserélése (lásd a B ábrát)”, Oldal 188), és nyugtázza a cserét.
 A mérőműszer meghibásodott	Az akkumulátor túl meleg, illetve túl hideg	Küldje be a mérőműszert egy erre feljogosított Bosch Vevőszolgálathoz.

## A fogalmak magyarázata

További információk a [www.bosch-professional.com/thermal](http://www.bosch-professional.com/thermal) címen találhatóak.

### Infravörös hőszugárzás

Az infravörös hőszugárzás egy elektromágneses sugárzás, amelyet minden 0 Kelvin (-273 °C) feletti hőmérsékletű test kibocsát. A sugárzás mennyisége a test hőmérsékletétől és emissziós tényezőjétől függ.

### Emissziós tényező

Egy tárgy emissziós tényezője az anyagtól és a felület szerkezetétől függ. A tényező azt adja meg, hogy mennyi infravörös-hőszugárzást bocsát ki egy tárgy egy ideális hőszugárzóhoz (fekete test, emissziós tényező  $\epsilon = 1$ ) viszonyítva, a tényező értéke ennek megfelelően 0 és 1 között van.

### Hőhid

Egy épület külső falában egy olyan hely, ahol a konstrukció tulajdonságai miatt egy helyileg magasabb hőveszteség lép fel.

Hőhidak megnövelhetik a penészképződési veszélyt.

### Visszavert hőmérséklet / egy tárgy visszaverő képessége

A visszavert hőmérséklet az a hőszugárzás, amely nem magából a tárgyból indul ki. A mérésre kerülő tárgy a szerkezetétől és az anyagától függően visszaveri a környezeti sugárzást és ezzel meghamisítja a tulajdonképpeni hőmérsékletmérés eredményt.

### A tárgy távolsága

A mérendő tárgy és a mérőműszer közötti távolság befolyással van a pixelenként átfogott terület méretére. A tárgy távol-



ságának növekedésével egyre nagyobb tárgyak hőmérsékletét lehet meghatározni.

Távolság (m)	Az infravörös pixel mérete (mm)	Szélesség × magasság, infravörös terület (m)
0,30	0,85	~ 0,22 × 0,16
0,55	1,56	~ 0,40 × 0,29
1,00	2,84	~ 0,73 × 0,54
2,00	5,69	~ 1,46 × 1,07
5,00	14,22	~ 3,64 × 2,68

## Karbantartás és szerviz

### Karbantartás és tisztítás

A mérőműszert csak egy erre megfelelő táskában, mint például az eredeti csomagolásban tárolja és szállítsa.

Tartsa mindig tisztán a mérőműszert. Egy beszennyeződött **(24)** infravörös érzékelő negatív hatással lehet a mérési pontosságra.

A tisztítás során semmiféle folyadéknak sem szabad a mérőműszerbe behatolnia.

Ne próbálja meg a szennyeződések a **(24)** infravörös érzékelőről, a **(25)** kameráról, a **(19)** hangszóróról vagy a **(16)** mikrofonról eltávolítani. Ne törölje le az infravörös érzékelőt és a kamerát (karcolási veszély).

Ha ismét szeretné kalibráltatni a mérőműszerét, kérjük forduljon egy erre feljogosított Bosch Vevőszolgálathoz.

Ha javításra van szükség, az eredeti csomagolásba csomagolva küldje be a mérőműszert.

A mérőműszerben nincsenek a felhasználó által karbantartható alkatrészek. A készülék házának felnyitása a mérőműszer tönkremeneteléhez vezethet.

### A gombelem kicserélése (lásd a B ábrát)

Csavarja ki a gombelem-tartó **(5)** csavarját. Húzza ki egy segedeszközzel (például egy lapos csavarhúzóval) a **(3)** gombelem-tartót a mérőműszerből. Cserélje ki a gombelemet. Húzza meg ismét szorosra a gombelem-tartó **(5)** csavarját.

### Vevőszolgálat és alkalmazási tanácsadós

A vevőszolgálat a terméke javításával és karbantartásával, valamint a pótalkatrészekkel kapcsolatos kérdésekre szívesen válaszol. A pótalkatrészekkel kapcsolatos robbantott ábrák és egyéb információk a következő címen találhatóak:

**www.bosch-pt.com**

A Bosch Alkalmazási Tanácsadó Team a termékeinkkel és azok tartozékaival kapcsolatos kérdésekben szívesen nyújt segítséget.

Ha kérdései vannak vagy pótalkatrészeket szeretne rendelni, okvetlenül adja meg a termék típusábláján található 10-jegyű cikkszámot.

### Magyarország

Robert Bosch Kft.  
1103 Budapest

Gyömrői út. 120.

A [www.bosch-pt.hu](http://www.bosch-pt.hu) oldalon online megrendelheti készülékének javítását.

Tel.: +36 1 879 8502

Fax: +36 1 879 8505

info.bsc@hu.bosch.com

[www.bosch-pt.hu](http://www.bosch-pt.hu)

### További szerviz-címek itt találhatók:

[www.bosch-pt.com/serviceaddresses](http://www.bosch-pt.com/serviceaddresses)

### Szállítás

A javasolt lítium-ion akkumulátorokra a veszélyes árukra vonatkozó követelmények érvényesek. A felhasználók az akkumulátorokat a közúti szállításban minden további nélkül szállíthatják.

Ha az akkumulátorok szállításával harmadik személyt (például: légi vagy egyéb szállító vállalatot) bízna meg, akkor figyelembe kell venni a csomagolásra és a megjelölésre vonatkozó különleges követelményeket. Ebben az esetben a küldemény előkészítésébe be kell vonni egy veszélyes áru szakembert.

Csak akkor küldje el az akkumulátort, ha a háza nincs megromlólódva. Ragassza le a nyitott érintkezőket és csomagolja be úgy az akkumulátort, hogy az a csomagoláson belül ne mozoghasson. Vegye figyelembe az adott országon belüli, az előbbieknél esetleg szigorúbb helyi előírásokat.

### Hulladékkezelés



A mérőműszereket, akkumulátorokat/elemeket, a tartozékokat és a csomagolóanyagokat a környezetvédelmi szempontoknak megfelelően kell újrafelhasználásra leadni.

Ne dobja ki a mérőműszereket és akkumulátorokat/elemeket a háztartási szemétkosárba!

### Csak az EU-tagországok számára:

Az elektromos és elektronikus berendezések hulladékairól szóló 2012/19/EU európai irányelvnek és a nemzeti jogba való átültetésének megfelelően a már nem használható mérőműszereket és a 2006/66/EK európai irányelvnek megfelelően a már nem használható akkumulátorokat/elemeket külön össze kell gyűjteni és a környezetvédelmi szempontoknak megfelelően kell újrafelhasználásra leadni.

Szakszerűtlen ártalmatlanítás esetén a már használhatatlan elektromos és elektronikus készülékek a bennük esetleg található veszélyes anyagok következtében káros hatással lehetnek a környezetre és az emberek egészségére.

### Akkumulátorok/elemek:

#### Li-ion:

Kérjük vegye figyelembe a Szállítás fejezetben található tájékoztatást (lásd „Szállítás”, Oldal 188) funkciógombot.

## Русский

### Только для стран Евразийского экономического союза (Таможенного союза)

В состав эксплуатационных документов, предусмотренных изготовителем для продукции, могут входить настоящее руководство по эксплуатации, а также приложения. Информация о подтверждении соответствия содержится в приложении.

Информация о стране происхождения указана на корпусе изделия и в приложении.

Дата изготовления указана на последней странице обложки Руководства или на корпусе изделия.

Контактная информация относительно импортера содержится на упаковке.

#### Срок службы изделия

Срок службы изделия составляет 7 лет. Не рекомендуется к эксплуатации по истечении 5 лет хранения с даты изготовления без предварительной проверки (дату изготовления см. на этикетке).

#### Перечень критических отказов и ошибочные действия персонала или пользователя

- не использовать при появлении дыма непосредственно из корпуса изделия
- не использовать на открытом пространстве во время дождя (в распыляемой воде)
- не включать при попадании воды в корпус

#### Критерии предельных состояний

- поврежден корпус изделия

#### Тип и периодичность технического обслуживания

Рекомендуется очистить инструмент от пыли после каждого использования.

#### Хранение

- необходимо хранить в сухом месте
- необходимо хранить вдали от источников повышенных температур и воздействия солнечных лучей
- при хранении необходимо избегать резкого перепада температур
- если инструмент поставляется в мягкой сумке или пластиковом кейсе рекомендуется хранить инструмент в этой защитной упаковке
- подробные требования к условиям хранения смотрите в ГОСТ 15150-69 (Условие 1)

#### Транспортировка

- категорически не допускается падение и любые механические воздействия на упаковку при транспортировке
- при разгрузке/погрузке не допускается использование любого вида техники, работающей по принципу зажима упаковки

- подробные требования к условиям транспортировки смотрите в ГОСТ 15150-69 (Условие 5)

### Указания по технике безопасности



**Прочитайте и выполняйте все указания. Использование измерительного инструмента не в соответствии с настоящими указаниями чревато повреждением интегрированных защитных механизмов. ПОЖАЛУЙСТА, НАДЕЖНО ХРАНИТЕ ЭТИ УКАЗАНИЯ.**

- ▶ **Ремонт измерительного инструмента разрешается выполнять только квалифицированному персоналу и только с использованием оригинальных запчастей.** Этим обеспечивается безопасность измерительного инструмента.
- ▶ **Не работайте с измерительным инструментом во взрывоопасной среде, поблизости от горючих жидкостей, газов и пыли.** В измерительном инструменте могут образоваться искры, от которых может воспламениться пыль или пары.
- ▶ **Не вскрывайте аккумулятор.** При этом возникает опасность короткого замыкания.
- ▶ **При повреждении и ненадлежащем использовании аккумулятора может выделиться газ. Аккумулятор может возгораться или взорваться.** Обеспечьте приток свежего воздуха и при возникновении жалоб обратитесь к врачу. Газы могут вызвать раздражение дыхательных путей.
- ▶ **При неправильном использовании из аккумулятора может потечь жидкость. Избегайте соприкосновения с ней. При случайном контакте промойте соответствующее место водой. Если эта жидкость попадет в глаза, то дополнительно обратитесь за помощью к врачу.** Вытекающая аккумуляторная жидкость может привести к раздражению кожи или к ожогам.
- ▶ **Острыми предметами, как напр., гвоздем или отверткой, а также внешним силовым воздействием можно повредить аккумуляторную батарею.** Это может привести к внутреннему короткому замыканию, возгоранию с задымлением, взрыву или перегреву аккумуляторной батареи.
- ▶ **Защищайте неиспользуемый аккумулятор от канцелярских скрепок, монет, ключей, гвоздей, винтов и других маленьких металлических предметов, которые могут замкоротить полюса.** Короткое замыкание полюсов аккумулятора может привести к ожогам или пожару.
- ▶ **Используйте аккумуляторную батарею только в изделиях изготовителя.** Только так аккумулятор защищен от опасной перегрузки.
- ▶ **Заряжайте аккумуляторные батареи только с помощью зарядных устройств, рекомендованных изготовителем.** Зарядное устройство, предусмотренное для определенного вида аккумуляторов, может приве-

сти к пожарной опасности при использовании его с другими аккумуляторами.



**Защищайте аккумуляторную батарею от высоких температур, напр., от длительного нагревания на солнце, от огня, грязи, воды и влаги.** Существует опасность взрыва и короткого замыкания.



#### ПРЕДУПРЕЖДЕНИЕ



**Храните миниатюрные элементы питания в недоступном для детей месте.** Миниатюрные элементы питания небезопасны.

- ▶ **Миниатюрные элементы питания нельзя глотать или вводить в любые другие естественные отверстия.** При наличии подозрения, что миниатюрный элемент питания был проглочен или был введен через иное естественное отверстие, немедленно обратитесь к врачу. Проглатывание миниатюрного элемента питания может в течение 2 часов привести к тяжелым внутренним ожогам и смерти.
- ▶ **Выполняйте замену миниатюрного элемента питания надлежащим способом.** Существует опасность взрыва.
- ▶ **Используйте только миниатюрные элементы питания, указанные в настоящем руководстве по эксплуатации.** Не используйте иные миниатюрные элементы питания или иные источники питания.
- ▶ **Не пытайтесь повторно зарядить миниатюрный элемент питания и не замыкайте его накоротко.** Миниатюрный элемент питания может утратить герметичность, взорваться, загореться и нанести людям травмы.
- ▶ **Извлекайте и утилизируйте разряженные миниатюрные элементы питания в соответствии с предписаниями.** Разряженные миниатюрные элементы питания могут утратить герметичность и повредить продукт или нанести людям травмы.
- ▶ **Не нагревайте миниатюрный элемент питания и не бросайте его в огонь.** Миниатюрный элемент питания может утратить герметичность, взорваться, загореться и нанести людям травмы.
- ▶ **Не повреждайте миниатюрный элемент питания и не разбирайте его.** Миниатюрный элемент питания может утратить герметичность, взорваться, загореться и нанести людям травмы.
- ▶ **Не давайте поврежденному миниатюрному элементу питания контактировать с водой.** Высвободившийся литий может вступить в реакцию с водородом воды, вызвав при этом пожар, взрыв или травмирование людей.
- ▶ Не используйте измерительный инструмент, если держатель миниатюрного элемента питания не закрыт полностью и должным образом, удалите миниатюр-

ный элемент питания и сдайте измерительный инструмент в ремонт.



**Не устанавливайте магнит вблизи имплантантов и прочих медицинских аппаратов, напр., кардиостимуляторов и инсулиновых насосов.** Магнит создает поле, которое может воздействовать на работу имплантантов и медицинских аппаратов.

- ▶ **Держите измерительный инструмент вдали от магнитных носителей данных и от приборов, чувствительных к магнитному полю.** Воздействие магнитов может приводить к невозможной потере данных.
- ▶ **Берегите измерительный инструмент, особенно зоны инфракрасного датчика, динамиков и микрофона, от воздействия сырости, снега, пыли и грязи.** Инфракрасный датчик может запотеть или загрязниться, что приведет к искажению результатов измерений. Неправильные настройки инструмента, а также воздействие атмосферных факторов может привести к неправильным измерениям. Температура объектов может отображаться как более высокая или низкая, что может привести к опасности при прикосновении.
- ▶ **Большая разница температур на тепловом изображении может означать, что даже высокие температуры отображаются цветом, который ассоциируется с низкими температурами.** Контакт с такой поверхностью может вызвать ожоги.
- ▶ **Правильное измерение температуры возможно, только когда настроенный коэффициент излучения и коэффициент излучения объекта совпадают.** Температура объектов может отображаться как более высокая или низкая, что может привести к опасности при касании.
- ▶ **Не направляйте измерительный инструмент прямо на солнце или на мощный лазер CO<sub>2</sub>.** Это может повредить детектор.
- ▶ **Не ставьте измерительный инструмент на аккумулятор.** Он может легко опрокинуться. Падение может привести к травмам.

## Описание продукта и услуг

Пожалуйста, соблюдайте иллюстрации в начале руководства по эксплуатации.

### Применение по назначению

Эта тепловизионная камера предназначена для бесконтактного измерения температуры поверхности. Отображаемое тепловое изображение показывает распределение температуры в поле видимости тепловизионной камеры и, таким образом, позволяет отображать распределение температуры разными цветами.

При профессиональном использовании можно исследовать поверхности и объекты бесконтактно на предмет

- разницы температур или отклонений от нормы, чтобы увидеть детали и/или любые слабые места, включая:
- теплоизоляцию и изоляцию (например, поиск «мостиков холода»),
  - работающие системы отопления и горячего водоснабжения (например, теплый пол) в полах и стенах,
  - перегретые электрические компоненты (например, предохранители или клеммы),
  - дефектные или поврежденные детали машины (например, перегрев из-за неисправных шарикоподшипников).

Измерительный инструмент не пригоден для измерения температуры газов.

Измерительный инструмент нельзя использовать в медицинских целях.

Для получения информации о применении в ветеринарии перейдите: [www.bosch-professional.com/thermal](http://www.bosch-professional.com/thermal).

Измерительный инструмент пригоден для работы внутри помещений и на открытом воздухе.

### Изображенные составные части

Нумерация представленных составных частей выполнена по изображению измерительного инструмента на странице с иллюстрациями.

- (1) Магнит
- (2) Защитный колпачок для визуальной камеры и инфракрасного датчика
- (3) Держатель кнопочного элемента питания
- (4) Серийный номер
- (5) Винт держателя миниатюрного элемента питания
- (6) Крышка гнезда USB
- (7) Гнездо USB Type-C<sup>a)</sup>
- (8) Кнопка со стрелкой вверх
- (9) Кнопка режимов измерения **Func**
- (10) Автоматическая фиксация температурной шкалы/функциональная клавиша вправо
- (11) Кнопка со стрелкой направо
- (12) Выключатель
- (13) Кнопка со стрелкой вниз

- (14) Кнопка «Сохранить»
- (15) Кнопка со стрелкой налево
- (16) Микрофон
- (17) Кнопка «Галерея»/Функциональная кнопка слева
- (18) Дисплей
- (19) Динамики
- (20) Аккумуляторный отсек
- (21) Кнопка разблокировки аккумулятора<sup>b)</sup>
- (22) Аккумулятор<sup>b)</sup>
- (23) Кнопка паузы/запуска измерения
- (24) Инфракрасный датчик
- (25) Визуальная камера
- (26) Кабель USB Type-C<sup>a)</sup>

a) USB Type-C<sup>®</sup> и USB-C<sup>®</sup> являются торговыми марками организации «USB Implementers Forum».

b) **Изображенные или описанные принадлежности не входят в стандартный комплект поставки.**

### Элементы индикации

- (a) Индикатор даты/времени
- (b) Индикатор средней температуры
- (c) Индикатор отраженной температуры
- (d) Индикатор коэффициента излучения
- (e) Индикатор Wi-Fi<sup>®</sup> включен/выключен<sup>a)</sup>
- (f) Индикатор заряженности аккумулятора
- (g) Индикатор максимальной температуры поверхности в диапазоне измерения
- (h) Шкала
- (i) Индикатор минимальной температуры поверхности в диапазоне измерения
- (j) Символ Фиксация температурной шкалы
- (k) Индикатор горячей точки (в качестве примера)
- (l) Символ перекрестия с индикацией температуры
- (m) Индикатор холодной точки (в качестве примера)
- (n) Символ Галерея

a) Wi-Fi<sup>®</sup> является зарегистрированной торговой маркой Wi-Fi Alliance<sup>®</sup>.

### Технические данные

Тепловизионная камера	GTC 600 C
Товарный номер	<b>3 601 K83 501</b>
Разрешение инфракрасного датчика	256 × 192 пикс.
Термическая чувствительность <sup>a)</sup>	≤ 50 мК
Спектральный диапазон	8–14 мкм
Поле обзора (FOV) <sup>b)</sup>	40° × 30°
Фокусное расстояние <sup>b)</sup>	≥ 0,3 м
Фокус	фиксированный
Частота повторения импульсов теплового изображения	≤ 9 Гц

<b>Тепловизионная камера</b>		<b>GTC 600 C</b>
Диапазон измерения температуры поверхности <sup>B)</sup>		-20 °C ... +600 °C
Точность измерения температуры поверхности <sup>B)(C)(D)</sup>		
-20 °C ... ≤ +10 °C		±4 °C
> +10 °C ... ≤ +100 °C		±2 °C
> +100 °C		±2 %
Температурное разрешение		0,1 °C
Тип дисплея		TFT
Диагональ экрана		3,5"
Разрешение дисплея		320 × 240 пикс.
Разрешение интегрированной визуальной камеры		640 × 480 пикс.
Формат изображения		.jpg
Формат аудио		.wav
Сохраняемые за одну операцию элементы		1 тепловое изображение (снимок экрана), 1 визуальное реальное изображение, вкл. значения температуры (метаданные), 1 голосовая заметка (при необходимости)
Макс. количество изображений во внутренней памяти галереи		600
Макс. количество изображений с 10-секундными голосовыми заметками во внутренней памяти галереи		350
Макс. высота применения над реперной высотой		2000 м
Степень загрязненности согласно IEC 61010-1		2 <sup>E)</sup>
Относительная влажность воздуха, макс. <sup>B)</sup>		90 %
Аккумуляторная батарея (литий-ионная)		12 В
Время работы аккумулятора (литий-ионный) <sup>F)(G)</sup>		8 ч
Электропитание системных часов		CR 2032 (литиевая батарейка 3 В)
Стандартный интерфейс USB		2.0
Интерфейс USB		USB Type-C®
Возможности беспроводного подключения		WLAN
Мощность передачи по сети WLAN макс.		< 20 мВт
Рабочий диапазон частот WLAN		2402–2480 МГц
Масса согласно EPTA-Procedure 01:2014		0,61–0,82 кг <sup>F)</sup>
Размеры (длина × ширина × высота)		115 × 102 × 231 мм
Степень защиты (кроме аккумулятора, в вертикальном положении)		IP54
Рекомендуемая температура внешней среды во время зарядки		0 °C ... +35 °C
Допустимая температура внешней среды		
- во время работы		-10 °C ... +50 °C
- при хранении с аккумулятором		-20 °C ... +50 °C
- при хранении без аккумулятора		-20 °C ... +70 °C
Рекомендуемые аккумуляторы		GBA 12V

**Тепловизионная камера****GTC 600 C**

Рекомендуемые зарядные устройства

GAL 12...

GAX 18...

- A) согласно Стандарту VDI 5585 (среднее значение)
- B) согласно Стандарту VDI 5585
- C) При температуре окружающей среды +20 °C ... +23 °C, излучательной способности > 0,999, расстояние измерения 0,3 м, времени работы > 5 мин, раскрытия 60 мм
- D) плюс погрешность, зависящая от применения (например, отражение, измерение расстояния, температуры окружающей среды)
- E) Обычно присутствует только непроводящее загрязнение. Однако, как правило, возникает временная проводимость, вызванная конденсацией.
- F) в зависимости от используемой аккумуляторной батареи
- G) При температуре окружающей среды **20–30 °C**

Однозначная идентификация измерительного инструмента возможна по серийному номеру **(4)** на заводской табличке.

## Аккумулятор

### Зарядка аккумулятора

- ▶ **Пользуйтесь только зарядными устройствами, указанными в технических характеристиках.** Только эти зарядные устройства пригодны для литий-ионного аккумулятора данного измерительного инструмента.

**Указание:** В соответствии с международными правилами перевозки литий-ионные аккумуляторы поставляются частично заряженными. Для обеспечения максимальной мощности аккумулятора зарядите его полностью перед первым применением.

### Установка аккумулятора

Вставьте заряженный аккумулятор в гнездо для аккумулятора до щелчка.

### Извлечение аккумулятора

Чтобы извлечь аккумуляторную батарею, нажмите на кнопки разблокировки аккумулятора и извлеките его. **Не применяйте при этом силы.**

### Указания по оптимальному обращению с аккумулятором

Защищайте аккумулятор от влаги и воды.

Храните аккумулятор только в диапазоне температур от -20 °C до 50 °C. Не оставляйте аккумулятор летом в автомобиле.

Значительное сокращение продолжительности работы после заряда свидетельствует о старении аккумулятора и указывает на необходимость его замены.

Учитывайте указания по утилизации.

## Работа с инструментом

- ▶ **Защищайте измерительный инструмент от влаги и прямых солнечных лучей.**
- ▶ **Не подвергайте измерительный инструмент воздействию экстремальных температур и температурных перепадов.** Например, не оставляйте его на длительное время в автомобиле. При значительных колебаниях температуры перед началом использова-

ния дайте температуре измерительного инструмента стабилизироваться. Экстремальные температуры и температурные перепады могут отрицательно влиять на точность измерительного инструмента.

- ▶ **Следите за должной акклиматизацией измерительного инструмента.** При сильных перепадах температуры время акклиматизации может достигать **60** мин. Это может произойти, например, при хранении измерительного инструмента в холодном автомобиле и последующих измерениях в теплом помещении.
- ▶ **Избегайте сильных толчков и падения измерительного инструмента.** После сильных внешних воздействий на измерительный инструмент, а также при необычном поведении его функций, прежде чем продолжать работать с измерительным инструментом, следует проверить его в авторизованной сервисной мастерской **Bosch**.

## Включение электроинструмента

### Включение/выключение

Откройте защитный колпачок для измерения **(2)**. **Во время работы убедитесь, что инфракрасный датчик не закрыт и не заслонен.**

Чтобы **включить** измерительный инструмент, нажмите на выключатель **(12)**. На дисплее **(18)** отображается процесс загрузки. После запуска измерительный инструмент немедленно начинает измерение и продолжает до выключения.

**Указание:** В первые несколько минут измерительный инструмент может производить калибровку чаще, потому что датчик температуры еще не адаптировался к температуре окружающей среды. Обновление установок датчика позволяет производить точные измерения.

В это время на индикаторе температуры может отображаться ~. Во время калибровки датчика ненадолго фиксируется текущее тепловое изображение. Этот эффект усиливается при сильных колебаниях температуры окружающей среды. Поэтому, по возможности, включите измерительный инструмент за несколько минут до начала измерения, чтобы он мог термически стабилизироваться.

Чтобы **выключить** измерительный инструмент, снова нажмите на выключатель **(12)**. Измерительный инструмент сохраняет все установки и затем выключается. Закройте



защитный колпачок (2) для безопасной транспортировки измерительного инструмента.

В главном меню вы можете выбрать, будет ли измерительный инструмент автоматически отключаться и по истечении какого времени (см. „Главное меню“, Страница 197).

Если температура аккумулятора или измерительного инструмента выходит за пределы рабочей температуры, указанной в технических характеристиках, измерительный инструмент автоматически выключается после краткого предупреждения (см. „Неисправность – Причины и устранение“, Страница 199). Дайте измерительному инструменту остыть, а затем снова включите его.

## Подготовка к измерению

### Установите коэффициент излучательной способности для измерения температуры поверхности

Коэффициент излучения объекта зависит от материала и структуры его поверхности. Он указывает, какое количество ИК-излучения объект отдает в сравнении с идеальным теплоизлучателем (черный корпус, коэффициент излучения  $\epsilon = 1$ ) и, соответственно, составляет числовое значение в диапазоне от 0 до 1.

Для определения температуры поверхности бесконтактным образом измеряется естественное инфракрасное излучение, исходящее от объекта, на который направлен инструмент. Для получения корректных результатов измерения нужно **перед каждым измерением** проверять настроенный коэффициент излучения и при необходимости приводить его в соответствие с измеряемым объектом.

Установленные в измерительном инструменте коэффициенты излучения являются ориентировочными.

Вы можете выбрать один из предустановленных коэффициентов излучения или ввести точное числовое значение. Установите необходимый коэффициент излучения в меню **<Измерение>** → **<Козф. Излучения>** (см. „Главное меню“, Страница 197).

► **Правильное измерение температуры возможно, только когда установленный коэффициент излучения и коэффициент излучения объекта совпадают.**

Чем ниже коэффициент излучения, тем сильнее влияние отраженного тепла на результат измерения. Поэтому, если вы изменяете коэффициент излучения, всегда регулируйте значение отраженного тепла. Установите значение отраженного тепла в меню **<Измерение>** → **<Отраженная темп.>** (см. „Главное меню“, Страница 197).

Температурные различия, которые отображает измерительный инструмент, могут заключаться в разных температурах и/или разных коэффициентах излучения. В случае сильно отличающихся коэффициентов излучения отображаемые разницы температур могут значительно отличаться от реальных.

Если в диапазоне измерения находится несколько объектов, изготовленных из разных материалов или разной структуры, отображаемые значения температуры кор-

ректны только для объектов, которые соответствуют заданному коэффициенту излучения. Для всех прочих объектов (с разными коэффициентами излучения) отображаемые цветовые различия могут использоваться для обозначения отношения температур.

### Указания относительно условий измерения

Поверхности с высокой отражающей способностью или блестящие поверхности (например, блестящая плитка или полированный металл) могут сильно исказить или повлиять на отображаемые результаты. При необходимости наклейте на измеряемую поверхность темную матовую клейкую ленту, хорошо проводящую тепло. Дайте ленте стабилизировать свою температуру на поверхности материала.

При работе с отражающими поверхностями убедитесь, что используется подходящий угол измерения, чтобы отраженное тепло от других объектов не искажало результат. Например, при вертикальном измерении спереди отражение тепла вашего тела может создавать помехи при измерении. На плоской поверхности могут отображаться очертания и температура вашего тела (отраженное значение), которые не соответствуют фактической температуре измеряемой поверхности (отображаемое значение или реальное значение поверхности).

Невозможно проводить измерения сквозь прозрачные материалы (например, стекло или прозрачные пластмасы) в силу принципа работы измерительного инструмента.

Чем лучше и стабильнее условия измерения, тем точнее и достовернее результаты измерения. При этом на точность результатов измерения влияют не только сильные колебания температуры в условиях окружающей среды, но и сильные колебания температуры измеряемого объекта.

На измерения температуры в инфракрасном спектре могут отрицательно повлиять дым, пар/высокая влажность или запыленный воздух.

Указания для повышения точности измерений:

- Подойдите как можно ближе к объекту измерения, чтобы свести к минимуму помехи между вами и измерительной поверхностью.
- Прежде чем начинать измерения, проветрите помещение, в частности, если воздух загрязнен или насыщен паром. После проветривания подождите некоторое время, чтобы температура в помещении стабилизировалась и снова достигла обычного значения.

### Порядок размещения температурных значений на шкале

Справа на дисплее отображается шкала (h). Значения верхней и нижней границы ориентированы на полученные на тепловом изображении значения максимальной (g) и минимальной температуры (i). Для шкалы оцениваются **99,9 %** от общего числа пикселей. Цветовой спектр значений температуры распределяется на изображении равномерно (линейно).

С помощью различных цветов можно задать температуру в пределах этих двух пограничных значений. Например, среднему цветовому диапазону шкалы соответствует температура, которая находится точно между максимальным и минимальным значениями.

Чтобы определить температуру на конкретном участке, переместите измерительный инструмент так, чтобы перекрестие с индикатором температуры (l) было направлено в нужную точку или область. При автоматической настройке цветовой спектр шкалы всегда распределяется линейно (= равномерно) по всему диапазону измерения в пределах максимальной или минимальной температуры.

Измерительный инструмент показывает все измерения температуры в диапазоне измерения относительно друг друга. Если тепло в цветовой палитре отображается на участке голубым цветом, например в цветовом представлении, это означает, что голубые области имеют более холодные значения измерения в текущем диапазоне. Тем не менее, эти области все еще могут находиться в диапазоне температур, который, при определенных обстоятельствах, может привести к травмам. Поэтому всегда обращайтесь внимание на температуру, отображаемую на шкале или прямо на перекрестии.

## Функции

### Настройка цветового отображения

В зависимости от ситуации во время измерения различные цветовые палитры могут облегчить анализ тепловых изображений и четче отобразить на дисплее объекты или состояния. На измеренную температуру это не влияет. Изменяется только представление значений температуры.

Чтобы изменить цветовую палитру, оставайтесь в режиме измерения и нажимайте кнопки со стрелками вправо (11) или влево (15).

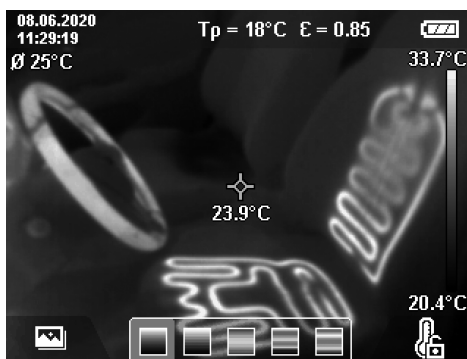

### Наложение теплового и реального изображения

Чтобы лучше ориентироваться (= расположение в пространстве отображаемого теплового изображения), визуальное реальное изображение также может быть отображено, если диапазоны температур сбалансированы.

**Указание:** Наложение реального и теплового изображений происходит точно на расстоянии 0,55 м. Если расстояния до объектов измерения различаются, происходит смещение реального и теплового изображений относительно друг друга. Это смещение может быть компенсировано с помощью специальных приложений Bosch. Информацию о приложениях и их совместимости можно найти на странице продукта измерительного инструмента или на сайте [www.bosch-professional.com/thermal](http://www.bosch-professional.com/thermal).

Измерительный инструмент предлагает следующие возможности:

- **100 % инфракрасное изображение**  
Отображается только тепловое изображение.
- **Изображение в изображении**  
Отображаемое тепловое изображение обрезается, а окружающие области отображаются как реальное изображение. Эта настройка улучшает отображение диапазона измерения в локальном пространстве.
- **Полупрозрачное наложение**  
Полупрозрачное отображаемое тепловое изображение накладывается на реальное изображение. Это позволяет лучше распознавать объекты.

Нажимайте кнопки со стрелками вверх (8) или вниз (13), чтобы выбрать настройку.



### Фиксация шкалы

Распределение цвета на тепловом изображении регулируется автоматически, но может редактироваться нажатием функциональной кнопки справа (10). Это позволяет сравнивать тепловые изображения, сделанные в различных температурных условиях (например, при проверке нескольких комнат на наличие «мостиков холода»), или скрывать на тепловом изображении самый холодный или горячий объект, который в противном случае исказил бы измерения (например, радиатор как горячий объект при поиске «мостиков холода»).

Чтобы снова переключить шкалу в автоматический режим, нажмите функциональную кнопку справа (10). Теперь температура снова изменяется динамически и адаптируется к минимальным и максимальным значениям измерения.

### Режимы измерений

Чтобы получить доступ к дополнительным вспомогательным функциям при просмотре, нажмите кнопку **Func** (9). Используйте кнопки со стрелками влево (15) или вправо (11) для навигации по отображаемым параметрам для выбора функции. Выберите функцию и снова нажмите кнопку **Func** (9).

В распоряжении имеются следующие функции измерения:

#### – <Автоматический>

Распределение цвета на тепловом изображении регулируется автоматически.

**Указание:** Для обеспечения высокой точности результатов во всем диапазоне измерений следует выполнить замеры в 2 диапазонах температур. В режиме измерения <Автоматический> инструмент автоматически выбирает соответствующий температурный диапазон, основываясь на распределении температуры на тепловом изображении. При этом оценивается количество значений измерения, превышающих определенный температурный порог. Если необходимо выполнить измерения крохотных объектов с высокой температурой, можно выбрать низкотемпературный диапазон, не подходящий для высоких температур. Этот режим указан символом ~. В данном случае

переключитесь на режим измерения <Ручной>, цветовая индикация которого соответствует заданному диапазону температур.

#### – <Теплодетектор>

Для этой функции измерения на тепловом изображении отображаются только более высокие температуры в диапазоне измерения. Область за пределами этих более высоких температур отображается как реальное изображение в оттенках серого. Отображение оттенков серого предотвращает ошибочное принятие цветных объектов за отображение температуры (например, кабель с красной изоляцией в распределительном шкафу при поиске перегретых элементов). Используйте кнопки со стрелками вверх (8) и вниз (13) для регулировки шкалы. Отображаемый диапазон температур расширяется или уменьшается в формате теплового изображения. Измерительный инструмент продолжает измерять минимальную и максимальную температуру и отображать температуру на концах шкалы (h).

#### – <Хладодетектор>

Для этой функции измерения на тепловом изображении отображаются только более низкие температуры в диапазоне измерения. Область за пределами этих более низких температур отображается как реальное изображение в оттенках серого, чтобы предотвратить ошибочное принятие цветных объектов за отображение температуры (например, синяя оконная рама при поиске неисправной изоляции). Используйте кнопки со стрелками вверх (8) и вниз (13) для регулировки шкалы. Отображаемый диапазон температур расширяется или уменьшается в формате теплового изображения. Измерительный инструмент продолжает измерять минимальную и максимальную температуру и отображать температуру на концах шкалы (h).

#### – <Ручной>

Если на тепловом изображении отображаются измерения сильно отклоняющихся температур (например, радиатор как горячий объект при поиске «мостиков холода»), доступные цвета распределяются в широком диапазоне значений температуры: от максимальной до минимальной. Это может означать, что небольшая разница температур больше не будет отображаться в градации цветов. Чтобы получить подробное представление об исследуемом диапазоне температур, действуйте следующим образом: после переключения в режим <Ручной> вы можете установить максимальную или минимальную температуру. Таким образом вы можете определить подходящий для вас температурный диапазон, в котором требуется распознавать незначительные температурные различия. Установка <Сбросить шкалу> снова автоматически регулирует масштаб в соответствии со значениями измерения в поле обзора инфракрасного датчика.

## Главное меню

Чтобы перейти в главное меню, сначала нажмите кнопку **Func (9)**, чтобы вызвать функции измерения. Затем нажмите функциональную кнопку справа (**10**).

### - <Измерение>

#### ▪ <Козф. Излучения> (d)

Для некоторых наиболее распространенных материалов доступны сохраненные коэффициенты излучения на выбор. Для облегчения поиска значения разбиты на группы в каталоге коэффициентов излучения. Сначала выберите подходящую категорию, перейдя в пункт меню **<Материал>**, а затем соответствующий материал. Соответствующий коэффициент излучения отображается в строке ниже. Если вам известен точный уровень излучения вашего объекта измерения, вы также можете задать его числовое значение в пункте меню **<Козф. Излучения>**.

#### Излучения.

Если вы часто производите измерения одних и тех же материалов, вы можете сохранить пять коэффициентов излучения в качестве избранных и быстро вызывать их с помощью верхней панели (пронумерованной от 1 до 5).

#### ▪ <Отраженная темп.> (с)

Настройка этого параметра может улучшить результат измерения, особенно для материалов с низким коэффициентом излучения (= более высокая отражающая способность). В некоторых условиях (особенно в помещении) отраженная температура соответствует температуре окружающей среды. Если объекты с сильно отличающейся температурой вблизи объектов с высокой отражающей способностью могут повлиять на измерение, это значение следует отрегулировать.

### - <Дисплей>

#### ▪ <Средняя точка> (I)

Точка отображается по центру на тепловом изображении и показывает значение температуры в этом месте.

#### ▪ <Горячая точка> (k): <ВКЛ>/<ВЫКЛ>

Самая горячая точка (= пиксель измерения) отмечена красным перекрестием на тепловом изображении. Это упрощает поиск критических точек (например, клеммы с ослабленным контактом в распределительном шкафу). Для наиболее точного результата измерения сфокусируйте объект измерения в центре экрана (186 × 140 пикселей). Таким образом, также отображается соответствующее температурное значение этого объекта измерения.

#### ▪ <Холодная точка> (m): <ВКЛ>/<ВЫКЛ>

Самая холодная точка (= пиксель измерения) отмечена красным перекрестием на тепловом изображении. Это упрощает поиск критических точек (например, места теплопотерь на окнах). Для наиболее точного результата измерения сфокусируйте объект измерения в центре экрана (186 × 140 пикселей).

#### ▪ <Цветовая шкала> (h): <ВКЛ>/<ВЫКЛ>

#### ▪ <Средняя темп.> (b): <ВКЛ>/<ВЫКЛ>

Средняя температура (b) отображается в верхнем левом углу теплового изображения (средняя температура всех значений измерений на тепловом изображении). Это может облегчить процесс определения отраженной температуры.

#### - <WiFi> (e): <ВКЛ>/<ВЫКЛ>

(см. „Передача данных“, Страница 198)

### - <Измерительный инструмент>

#### ▪ <Язык>

В этом пункте меню вы можете выбрать язык, на котором будет отображаться информация на дисплее.

#### ▪ <Время и дата> (a)

Чтобы изменить дату и время на измерительном инструменте, вызовите подменю **<Время и дата>**. В этом подменю вы можете не только установить время и дату, но и изменить форматы их отображения. Для выхода из подменю **<Время>** и **<Дата>** нажмите либо функциональную кнопку справа (**10**), чтобы сохранить настройки, либо функциональную кнопку слева (**17**), чтобы сбросить изменения.

#### ▪ <Время выключ.>

В пункте меню вы можете выбрать временной интервал, по истечении которого измерительный инструмент автоматически выключится, если не будут нажиматься никакие кнопки. Вы также можете отключить автоматическое выключение, выбрав настройку **<Никогда>**.

#### ▪ <Настр. WiFi>

В этом пункте меню вы можете установить другой Wi-Fi®-канал или создать новый ключ Wi-Fi®.

#### ▪ <Выс. кач-во аудио>

В этом пункте меню вы можете настроить качество записанного аудиофайла с помощью голосовой заметки. Обратите внимание, что для файла с высоким качеством звука требуется больший объем памяти.

#### ▪ <Инф. о приборе>

В этом пункте меню вы можете вызвать информацию об измерительном инструменте. Там вы найдете серийный номер измерительного инструмента и версию установленного ПО.

#### ▪ <Заводские настройки>

Перейдя в этот пункт меню, вы можете сбросить измерительный инструмент до заводских настроек и навсегда удалить все данные. Процесс может занять несколько минут. Нажмите кнопку со стрелкой вправо (**11**) для **<далее>**, чтобы перейти в подменю. Затем нажмите функциональную кнопку справа (**10**) для удаления всех файлов или функциональную кнопку слева (**17**) для отмены.

Вы также можете нажать кнопку измерения (**23**), чтобы выйти из любого уровня меню и вернуться к стандартному экрану.

## Обновление ПО измерительного инструмента

При необходимости можно обновить ПО измерительного инструмента через интерфейс USB Type-C®. Более по-

дробная информация представлена на сайте:  
www.bosch-professional.com/thermal-update.

## Документирование результатов измерений

### Сохранение результатов измерений

Сразу после включения измерительный инструмент начинает измерение и продолжает до выключения.

Чтобы сохранить изображение, наведите камеру на требуемый объект измерения и нажмите кнопку «Сохранить» (14). Изображение сохраняется во внутренней памяти измерительного инструмента. В качестве альтернативного варианта, можно нажать кнопку измерения (23) (пауза). Измерение фиксируется и продолжает отображаться на дисплее. Это позволяет вам внимательно рассмотреть изображение и внести последующие корректировки (например, в цветовую палитру). Если вы не хотите сохранять изображение, снова запустите режим измерения, нажав кнопку измерения (23). Если вы хотите сохранить изображение во внутренней памяти измерительного инструмента, нажмите кнопку «Сохранить» (14).

### Запись голосовой заметки

Вы можете записать голосовую заметку, чтобы зафиксировать звуки условий окружающей среды или дополнительную информацию о сохраненном тепловом изображении. Она сохраняется в дополнение к тепловому и визуальным изображениям и может быть передана в следующем.

Для лучшего документирования рекомендуется записать голосовую заметку.

Запись голосовой заметки происходит в галерее. Выполните следующие действия:

- Нажмите функциональную кнопку слева (17), чтобы перейти в галерею.
- Нажмите кнопку **Func** (9). Запись начинается. Запишите всю необходимую информацию.
- Чтобы **завершить** запись, нажмите однократно кнопку **Func** (9) или функциональную кнопку справа (10).
- Чтобы **прервать** запись, нажмите функциональную кнопку слева (17). После записи вы можете прослушать голосовое сообщение.
- Чтобы **прослушать** запись, снова нажмите кнопку **Func** (9). Голосовая заметку будет воспроизведена.
  - Чтобы **приостановить** запись, нажмите функциональную кнопку справа (10). Чтобы продолжить воспроизведение голосовой заметки, снова нажмите функциональную кнопку справа (10).
  - Чтобы **остановить** запись, нажмите функциональную кнопку слева (17).

Чтобы записать новую голосовую заметку, удалите существующую голосовую заметку, а затем начните новую запись.

Учитывайте при записи:

- Микрофон (16) расположен за клавиатурой рядом с символом микрофона. Говорите в микрофон.
- Запись может длиться не более 30 с.

### Вызов сохраненных изображений

Для вызова сохраненных тепловых изображений выполните следующие действия:

- Нажмите функциональную кнопку слева (17). На дисплее появится последнее сохраненное фото.
- Для переключения между сохраненными тепловыми изображениями нажимайте кнопки со стрелками вправо (11) или влево (15).

Помимо теплового изображения сохраняется и визуальное изображение. Чтобы вызвать визуальное изображение, нажмите кнопку со стрелкой вниз (13).

Вы также можете просмотреть сохраненное тепловое изображение в полноэкранном режиме, нажав кнопку со стрелкой вверх (8). В полноэкранном режиме отображение строки заголовка исчезает через 3 секунды, так что вы можете просмотреть все детали тепловизионного изображения.

С помощью кнопок со стрелкой вверх (8) и вниз (13) вы можете изменять вид изображения.

### Удаление сохраненных изображений и голосовых заметок

Чтобы удалить одно или все тепловые изображения, перейдите в режим галереи:

- Нажмите функциональную кнопку справа (10) под символом бумажной корзины. Откроется подменю. Здесь вы можете выбрать, хотите ли вы удалить только это изображение, только соответствующую голосовую заметку (если она была записана) или удалить все изображения. Если вы хотите удалить только это изображение или голосовую заметку, подтвердите удаление нажатием кнопки **Func** (9).
- Если вы хотите удалить все изображения, нажмите кнопку **Func** (9) или функциональную кнопку справа (10), подтвердите процесс нажатием функциональной кнопки справа (10) или отмените удаление, нажав функциональную кнопку слева (17).

Фрагменты данных изображений остаются в памяти и могут быть восстановлены. Чтобы удалить окончательно, выберите в главном меню **<Измерительный инструмент>** → **<Заводские настройки>**.

### Передача данных

#### Передача данных через интерфейс USB

Откройте крышку гнезда USB Type-C® (6). Подключите измерительный инструмент к компьютеру через гнездо USB Type-C® (7) с помощью поставляемого в комплекте кабеля USB Type-C® (26).

Включите измерительный инструмент с помощью выключателя (12).

Запустите менеджер файлов на своем компьютере и выберите внешний диск **GTC 600 C**. Сохраненные файлы

можно скопировать из внутренней памяти измерительного инструмента и переместить на свой компьютер или удалить.

Как только вы завершите необходимые действия, отключите внешний диск от компьютера обычным способом, а затем снова выключите измерительный инструмент с помощью выключателя (12).

**Внимание:** всегда производите «безопасное отключение» внешнего диска из компьютерной системы, в противном случае внутренняя память измерительного инструмента может быть повреждена.

Отключите кабель USB Type-C® **во время** измерения и закройте крышку (6).

Всегда держите крышку интерфейса USB закрытой, чтобы пыль или брызги воды не попали внутрь корпуса.

**Обратите внимание:** Подключайте измерительный инструмент через USB только к компьютеру. При подключении к другим приборам измерительный инструмент может быть поврежден.

**Указание:** интерфейс USB Type-C® используется исключительно для передачи данных. С его помощью нельзя заряжать батареи и аккумуляторы.

#### Пост-обработка тепловых изображений

Сохраненные тепловые изображения можно редактировать с помощью специальных приложений Bosch. Информацию о приложениях и их совместимости можно найти на странице продукта измерительного инструмента или на сайте [www.bosch-professional.com/thermal](http://www.bosch-professional.com/thermal).

### Неисправность – Причины и устранение

В случае неисправности измерительный инструмент перезапускается, и его можно снова использовать. В противном случае приведенный ниже обзор поможет вам предпринять правильные действия при постоянном появлении сообщений об ошибках.

Неисправность	Причина	Способ устранения
Измерительный инструмент не включается. 	Аккумуляторная батарея разряжена	Зарядите аккумуляторную батарею.
	Аккумулятор перегрелся или слишком холодный	Дайте аккумулятору стабилизировать свою температуру или замените его.
	Измерительный инструмент перегрелся или слишком холодный	Дайте измерительному инструменту стабилизировать свою температуру.
	Внутренняя память галереи переполнена	При необходимости перенесите изображения на другой носитель (например, компьютер). Затем удалите изображения из внутренней памяти.
	Внутренняя память галереи повреждена	Отформатируйте внутреннюю память, удалив все изображения. Если проблема сохраняется, передайте измерительный инструмент в авторизованный сервисный центр Bosch.
	Медленная передача данных при Wi-Fi®-соединении	Смените Wi-Fi®-канал (в главном меню перейдите <b>&lt;Измерительный инструмент&gt;</b> → <b>&lt;Настр. WiFi&gt;</b> → <b>&lt;Канал WiFi&gt;</b> ).

### Передача данных по сети WLAN

Измерительный инструмент оснащен интерфейсом Wi-Fi®, который обеспечивает беспроводную передачу сохраненных изображений с измерительного инструмента на мобильное устройство.

Доступны специальные приложения от Bosch. В зависимости от устройства их можно скачать в соответствующих магазинах:



Приложения Bosch позволяют (в дополнение к беспроводной передаче данных ваших изображений) использовать расширенный набор функций и упростить пост-обработку и пересылку результатов измерений (например, по электронной почте). Информация о необходимых системных требованиях для Wi-Fi®-соединения доступна на сайте Bosch [www.bosch-professional.com/thermal](http://www.bosch-professional.com/thermal).

Чтобы включить/выключить Wi-Fi®-соединение измерительного инструмента, вызовите главное меню, перейдите при помощи кнопок к выбору **<WiFi>** и включите/выключите. Когда Wi-Fi®-соединение активировано, на дисплее загорается индикатор (e). Убедитесь, что интерфейс Wi-Fi® включен на вашем мобильном устройстве.

После запуска приложения Bosch может быть установлена связь (при активированном модуле Wi-Fi®) между мобильным устройством и измерительным инструментом. Для этого следуйте инструкциям в приложении (App).



Неисправность	Причина	Способ устранения
 <p>Измерительный инструмент не подключается к компьютеру.</p>	<p>Измерительный инструмент не распознается компьютером.</p> <p>USB-соединение или USB-кабель неисправны</p>	<p>Убедитесь, что на вашем компьютере установлена последняя версия драйвера. Может потребоваться установка более новой версии операционной системы на компьютере.</p> <p>Проверьте, можно ли подключить измерительный инструмент к другому компьютеру. Если нет, передайте измерительный инструмент на ремонт в авторизованный сервисный центр Bosch.</p>
	<p>Миниатюрный элемент питания разряжен</p>	<p>Замените миниатюрный элемент питания (см. „Замена миниатюрного элемента питания (см. рис. В)“, Страница 200) и подтвердите замену.</p>
	<p>Измерительный инструмент неисправен</p>	<p>Передайте измерительный инструмент на ремонт в авторизованный сервисный центр Bosch.</p>

## Пояснения терминов

Более подробная информация представлена на сайте [www.bosch-professional.com/thermal](http://www.bosch-professional.com/thermal).

### Инфракрасное излучение

Инфракрасное излучение – это электромагнитное излучение, излучаемое каждым телом при температуре выше 0 Кельвина ( $-273^{\circ}\text{C}$ ). Доза излучения зависит от температуры и коэффициента излучения тела.

### Коэффициент излучения

Коэффициент излучения объекта зависит от материала и структуры его поверхности. Он указывает, какое количество ИК-излучения объект отдает в сравнении с идеальным теплоизлучателем (черный корпус, коэффициент излучения  $\epsilon = 1$ ) и, соответственно, составляет числовое значение в диапазоне от 0 до 1.

### «Мостик холода»

«Мостик холода» – это участок на внешней стене здания, где вследствие конструктивных особенностей локально формируется зона повышенной потери тепла.

Наличие «мостиков холода» может привести к повышенному риску появления плесени.

### Отраженная температура/отражающая способность объектов

Отраженная температура – это тепловое излучение, исходящее не от самого объекта. В зависимости от структуры и материала излучение окружающей среды отражается от измеряемого объекта и, таким образом, искажает фактический результат измерения температуры.

### Расстояние до объекта измерения

Расстояние между объектом измерения и измерительным инструментом влияет на объем площади, регистрируемой на пиксель. По мере увеличения расстояния до объекта вы можете снимать более крупные объекты.

Расстояние (м)	Величина инфракрасного пикселя (мм)	Ширина × высота инфракрасного диапазона (м)
0,30	0,85	~ 0,22 × 0,16
0,55	1,56	~ 0,40 × 0,29

Расстояние (м)	Величина инфракрасного пикселя (мм)	Ширина × высота инфракрасного диапазона (м)
1,00	2,84	~ 0,73 × 0,54
2,00	5,69	~ 1,46 × 1,07
5,00	14,22	~ 3,64 × 2,68

## Техобслуживание и сервис

### Техобслуживание и очистка

Обязательно храните и транспортируйте измерительный инструмент в подходящем контейнере, например, в оригинальной упаковке.

Всегда держите измерительный инструмент в чистоте. Грязный инфракрасный датчик (24) может стать причиной снижения точности измерения.

При очистке измерительного инструмента в него не должна попадать жидкость.

Не используйте острые предметы для удаления грязи с инфракрасного датчика (24), камеры (25), динамика (19) или микрофона (16). Не протирайте инфракрасный датчик и камеру (опасность оставить царапины).

Если вы хотите повторно произвести калибровку своего измерительного инструмента, обратитесь в авторизованный сервисный центр Bosch.

Отправляйте измерительный инструмент на ремонт только в оригинальной упаковке.

В измерительном инструменте нет деталей, требующих обслуживания пользователем. Вскрытие корпуса чревато разрушением измерительного инструмента.

### Замена миниатюрного элемента питания (см. рис. В)

Выкрутите винт (5) держателя миниатюрного элемента питания. Используйте вспомогательный инструмент (например, плоскую отвертку), чтобы вытащить держатель миниатюрного элемента питания (3) из измерительного инструмента. Замените миниатюрный элемент питания. Закрутите винт (5) держателя миниатюрного элемента питания после установки.

## Сервис и консультирование по вопросам применения

Сервисный отдел ответит на все Ваши вопросы по ремонту и обслуживанию Вашего продукта, а также по запчастям. Изображения с пространственным разделением делателей и информацию по запчастям можно посмотреть также по адресу:

**www.bosch-pt.com**

Коллектив сотрудников Bosch, предоставляющий консультации на предмет использования продукции, с удовольствием ответит на все Ваши вопросы относительно нашей продукции и ее принадлежностей.

Пожалуйста, во всех запросах и заказах запчастей обязательно указывайте 10-значный товарный номер по заводской табличке изделия.

### Для региона: Россия, Беларусь, Казахстан

Гарантийное обслуживание и ремонт электроинструмента, с соблюдением требований и норм изготовителя производится на территории всех стран только в фирменных или авторизованных сервисных центрах «Роберт Бош». **ПРЕДУПРЕЖДЕНИЕ!** Использование контрафактной продукции опасно в эксплуатации, может привести к ущербу для Вашего здоровья. Изготовление и распространение контрафактной продукции преследуется по Закону в административном и уголовном порядке.

### Россия

Уполномоченная изготовителем организация:  
ООО «Роберт Бош» Вашутинское шоссе, вл. 24  
141400, г. Химки, Московская обл.  
Тел.: +7 800 100 8007  
E-Mail: info.powertools@ru.bosch.com  
www.bosch-pt.ru

**Дополнительные адреса сервисных центров вы найдете по ссылке:**

[www.bosch-pt.com/serviceaddresses](http://www.bosch-pt.com/serviceaddresses)

## Транспортировка

На рекомендуемые литий-ионные аккумуляторные батареи распространяются требования в отношении транспортировки опасных грузов. Аккумуляторные батареи могут перевозиться самим пользователем автомобильным транспортом без необходимости соблюдения дополнительных норм.

При перевозке с привлечением третьих лиц (напр.: самолетом или транспортным экспедитором) необходимо соблюдать особые требования к упаковке и маркировке. В этом случае при подготовке груза к отправке необходимо участие эксперта по опасным грузам.

Отправляйте аккумуляторную батарею только с неповрежденным корпусом. Заклейте открытые контакты и упакуйте аккумуляторную батарею так, чтобы она не перемещалась внутри упаковки. Пожалуйста, соблюдайте также возможные дополнительные национальные предписания.

## Утилизация



Измерительный инструмент, аккумулятор/батареи, принадлежности и упаковку нужно сдавать на экологически чистую утилизацию.



Не выбрасывайте аккумуляторные батареи/батареи в бытовой мусор!

### Только для стран-членов ЕС:

В соответствии с европейской директивой 2012/19/EU об отработанных электрических и электронных приборах и ее преобразованием в национальное законодательство вышедшие из употребления измерительные инструменты и в соответствии с европейской директивой 2006/66/ЕС дефектные или отслужившие свой срок аккумуляторные батареи/батареи должны собираться отдельно и сдаваться на экологически чистую рекуперацию.

При неправильной утилизации отработанные электрические и электронные приборы могут оказать вредное воздействие на окружающую среду и здоровье человека из-за возможного присутствия в них опасных веществ.

### Аккумуляторные батареи/батареи:

#### Литий-ионные:

Пожалуйста, учитывайте указания в разделе "Транспортировка" (см. „Транспортировка“, Страница 201).

## Українська

### Вказівки з техніки безпеки



**Прочитайте всі вказівки і дотримуйтеся їх. Використання вимірювального інструмента без дотримання цих інструкцій може призвести до**

**пошкодження інтегрованих захисних механізмів. НАДІЙНО ЗБЕРІГАЙТЕ ЦІ ВКАЗІВКИ.**

- ▶ **Віддавайте вимірювальний інструмент на ремонт лише кваліфікованим фахівцям та лише з використанням оригінальних запчастин.** Тільки за таких умов Ваш вимірювальний прилад і надалі буде залишатися безпечним.
- ▶ **Не працюйте з вимірювальним інструментом у середовищі, де існує небезпека вибуху внаслідок присутності горючих рідин, газів або пилу.** У вимірювальному приладі можуть утворюватися іскри, від яких може займатися пил або пари.
- ▶ **Не відкривайте акумуляторну батарею.** Існує небезпека короткого замикання.
- ▶ **При пошкодженні або неправильній експлуатації акумуляторної батареї може виходити пар.** Акумуляторна батарея може займатися або

**вибухати.** Впустіть свіже повітря і – у разі скарг – зверніться до лікаря. Пар може подразнювати дихальні шляхи.

- ▶ **При неправильному використанні з акумуляторної батареї може потекти рідина. Уникайте контакту з нею. При випадковому контакті промийте відповідне місце водою. Якщо рідина потрапила в очі, додатково зверніться до лікаря.** Акумуляторна рідина може спричинити подразнення шкіри або опіки.
- ▶ **Гострими предметами, напр., гвіздками або викрутками, або прикладанням зовнішньої сили можна пошкодити акумуляторну батарею.** Можливе внутрішнє коротке замикання, загоряння, утворення диму, вибух або перегрів акумуляторної батареї.
- ▶ **Не зберігайте акумуляторну батарею, якою Ви саме не користуєтесь, поряд із канцелярськими скріпками, ключами, гвіздками, гвинтами та іншими невеликими металевими предметами, які можуть спричинити перемикання контактів.** Коротке замикання між контактами акумуляторної батареї може спричинити опіки або пожежу.
- ▶ **Використовуйте акумуляторну батарею лише у виробі виробника.** Лише за таких умов акумулятор буде захищений від небезпечного перевантаження.
- ▶ **Заряджайте акумуляторні батареї лише в зарядних пристроях, рекомендованих виробником.** Використання заряджувального пристрою для акумуляторних батарей, для яких він не передбачений, може призводити до пожежі.



**Захищайте акумуляторну батарею від тепла, зокрема, напр., від сонячних променів, вогню, бруду, води та вологі.** Існує небезпека вибуху і короткого замикання.



#### ПОПЕРЕДЖЕННЯ



**Тримайте мініатюрні елементи живлення у недоступному для дітей місці.** Мініатюрні елементи живлення небезпечні.

- ▶ **Мініатюрні елементи живлення не можна ковтати або вводити в інші природні отвори тіла. У разі підозри на проковтування мініатюрного елемента живлення або його введення крізь інші природні отвори негайно зверніться до лікаря.** Проковтування мініатюрного елемента живлення може протягом 2 годин призвести до важких внутрішніх опіків і смерті.
- ▶ **Виконуйте заміну мініатюрних елементів живлення належним чином.** Існує небезпека вибуху.
- ▶ **Використовуйте лише елементи живлення кнопкового типу, вказані в цій інструкції з експлуатації.** Не використовуйте будь-які інші

мініатюрні елементи живлення або інші джерела струму.

- ▶ **Не намагайтеся знову зарядити мініатюрний елемент живлення і на закорочуйте мініатюрний елемент живлення.** Мініатюрний елемент живлення може втратити герметичність, вибухнути, зайнятися і травмувати людей.
- ▶ **Виймайте й утилізуйте розряджені мініатюрні елементи живлення згідно з приписами.** Розряджені мініатюрні елементи живлення можуть втратити герметичність і пошкодити продукт або травмувати людей.
- ▶ **Не перегрівайте мініатюрний елемент живлення і не кидайте його у вогонь.** Мініатюрний елемент живлення може втратити герметичність, вибухнути, зайнятися і травмувати людей.
- ▶ **Не пошкоджуйте мініатюрний елемент живлення і не розбирайте його.** Мініатюрний елемент живлення може втратити герметичність, вибухнути, зайнятися і травмувати людей.
- ▶ **Не дозволяйте мініатюрному елементу живлення контактувати з водою.** Вивільнений літій може увійти в реакцію з воднем води, викликаючи при цьому пожежу, вибух або травмування людей.
- ▶ Якщо тримач елемента живлення не закривається належним чином і щільно, більше не використовуйте вимірювальний інструмент, вийміть елемент живлення і віднесіть його в ремонт.



**Не встановлюйте магніт поблизу імплантантів і інших медичних апаратів, напр., кардіостимуляторів і інсулінових помп.** Магніт створює поле, що може негативно впливати на функціональну здатність імплантантів і інсулінових помп.

- ▶ **Тримайте вимірювальний інструмент на відстані від магнітних носіїв даних і чутливих до магнітних полів приладів.** Вплив магнітів може призвести до необоротної втрати даних.
- ▶ **Захищайте вимірювальний інструмент, особливо зони інфрачервоного датчика, динаміка та мікрофона від вологі, снігу, пилу і бруду.** Інфрачервоний датчик може вкритися конденсатом або забруднитися та викривити результати вимірювань. Неправильні налаштування інструмента, а також атмосферні чинники впливу можуть призвести до неправильних вимірювань. Об'єкти можуть бути зображені більш гарячими або холодними, що може призвести до небезпеки у разі доторкання.
- ▶ **Велика різниця температур на тепловому зображенні може означати, що навіть високі температури відображаються кольором, який асоціюється з низькими температурами.** Контакт з такою поверхнею може спричинити опіки.
- ▶ **Правильне вимірювання температури можливе, лише коли налаштований коефіцієнт випромінювання і коефіцієнт випромінювання**

**об'єкта співпадають.** Об'єкти можуть бути зображені гарячішими або холоднішими, що може призвести до небезпеки у разі доторкання.

- ▶ **Не спрямовуйте вимірювальний інструмент прямо на сонце або на потужний лазер CO<sub>2</sub>.** Це може пошкодити детектор.
- ▶ **Не ставте вимірювальний інструмент на акумулятор.** Він може легко перекинутися. Падіння може призвести до травм.

## Опис продукту і послуг

Будь ласка, дотримуйтеся ілюстрацій на початку інструкції з експлуатації.

### Призначення приладу

Цей тепловізор призначений для безконтактного вимірювання температури поверхні.

Відображуване теплове зображення показує розподіл температури в полі видимості тепловізора і таким чином дозволяє відобразити температурні коливання різними кольорами.

При правильному використанні можна досліджувати поверхні і об'єкти безконтактно на предмет різниці температур або відхилень від норми, щоб побачити деталі і/або можливі слабкі місця, включаючи:

- теплоізоляцію та ізоляцію (наприклад, пошук теплових містків),
- активні системи опалення та гарячого водопостачання (наприклад, опалення в підлозі) в підлогах і стінах,
- перегріті електричні компоненти (наприклад, запобіжники або клеми),
- дефектні або пошкоджені деталі машини (наприклад, перегрів через несправні кулькові підшипники).

Вимірювальний інструмент не придатний для вимірювання температури газів.

Вимірювальний інструмент не можна використовувати в медичних цілях.

Для отримання інформації про застосування у ветеринарії див. [www.bosch-professional.com/thermal](http://www.bosch-professional.com/thermal).

Вимірювальний прилад придатний для робіт всередині приміщень та надворі.

### Зображені компоненти

Нумерація зображених компонентів посилається на зображення вимірювального приладу на сторінці з малюнком.

- (1) Магніт
- (2) Захисний ковпачок для візуальної камери та інфрачервоного датчика
- (3) Тримач мініатюрного елемента живлення
- (4) Серійний номер

- (5) Гвинт тримача мініатюрного елемента живлення
- (6) Кришка гнізда USB
- (7) Гніздо USB Type-C<sup>a)</sup>
- (8) Кнопка зі стрілкою вгору
- (9) Кнопка режимів вимірювання **Func**
- (10) Зміна температурної шкали фіксується автоматично/функціональна кнопка праворуч
- (11) Кнопка зі стрілкою праворуч
- (12) Кнопка увімкнення/вимкнення
- (13) Кнопка зі стрілкою вниз
- (14) Кнопка «Зберегти»
- (15) Кнопка зі стрілкою ліворуч
- (16) Мікрофон
- (17) Кнопка «Галерея»/функціональна кнопка ліворуч
- (18) Дисплей
- (19) Гучномовець
- (20) Секція для акумуляторної батареї
- (21) Кнопка розблокування акумуляторної батареї<sup>b)</sup>
- (22) Акумуляторна батарея<sup>b)</sup>
- (23) Кнопка паузи/запуску вимірювання
- (24) Інфрачервоний датчик
- (25) Візуальна камера
- (26) Кабель USB Type-C<sup>a)</sup>

- a) USB Type-C<sup>®</sup> і USB-C<sup>®</sup> є торговими марками організації «USB Implementers Forum».
- b) **Зображене або описане приладдя не входить в стандартний комплект поставки.**

### Елементи індикації

- (a) Індикація часу/дати
  - (b) Індикація середньої температури
  - (c) Індикація відбитої температури
  - (d) Індикація коефіцієнта випромінювання
  - (e) Індикація Wi-Fi<sup>®</sup> вмикається/вимикається<sup>a)</sup>
  - (f) Індикатор зарядженості
  - (g) Індикатор максимальної температури поверхні в діапазоні вимірювання
  - (h) Шкала
  - (i) Індикатор мінімальної температури поверхні в діапазоні вимірювання
  - (j) Фіксація символу температурної шкали
  - (k) Індикатор гарячої точки (як приклад)
  - (l) Перехрестя з індикацією температури
  - (m) Індикатор холодної точки (як приклад)
  - (n) Символ галереї
- a) Wi-Fi<sup>®</sup> є зареєстрованою торговою маркою Wi-Fi Alliance<sup>®</sup>.

**Технічні дані**

<b>Тепловізор</b>	<b>GTC 600 C</b>
Товарний номер	<b>3 601 K83 501</b>
Роздільна здатність інфрачервоного датчика	256 × 192 пікселів
Термочутливість <sup>A)</sup>	≤ 50 мК
Спектральний діапазон	8–14 мкм
Поле зору (FOV) <sup>B)</sup>	40° × 30°
Фокусна відстань <sup>B)</sup>	≥ 0,3 м
Фокус	фіксований
Частота повторення імпульсів теплового зображення	≤ 9 Гц
Діапазон вимірювання температури поверхні <sup>B)</sup>	-20 °C ... +600 °C
Точність вимірювання температури поверхні <sup>B)C)D)</sup>	
-20 °C ... ≤ +10 °C	±4 °C
> +10 °C ... ≤ +100 °C	±2 °C
> +100 °C	±2 %
Роздільна здатність температури	0,1 °C
Тип дисплея	TFT
Розмір дисплея	3,5"
Роздільна здатність дисплея	320 × 240 пікселів
Роздільна здатність інтегрованої візуальної камери	640 × 480 пікселів
Формат зображення	.jpg
Формат аудіо	.wav
Елементи, що зберігаються за одну операцію	1 теплове зображення (знімок екрана), 1 візуальне реальне зображення, вкл. значення температури (метадані), 1 голосова замітка за потреби
макс. кількість зображень у внутрішній пам'яті	600
макс. кількість зображень з голосовими нотатками по 10 секунд у внутрішній пам'яті галереї	350
Макс. висота використання над реперною висотою	2000 м
Ступінь забрудненості відповідно до IEC 61010-1	2 <sup>E)</sup>
Відносна вологість повітря макс. <sup>B)</sup>	90 %
акумуляторна батарея (літій-іонна)	12 В
Час роботи акумуляторної батареї (літій-іонної) <sup>F)G)</sup>	8 год
Системний час при надходженні електроживлення	CR 2032 (літій-іонна акумуляторна батарея 3В)
USB-стандарт	2.0
Інтерфейс USB	USB Type-C®
Бездротове з'єднання	WLAN
Потужність передачі WLAN макс.	< 20 мВт
Робочий діапазон частот WLAN	2402–2480 МГц
Вага відповідно до EPTA-Procedure 01:2014	0,61–0,82 кг <sup>F)</sup>
Розміри (довжина × ширина × висота)	115 × 102 × 231 мм
Ступінь захисту (крім акумулятора, у вертикальному положенні)	IP54
Рекомендована температура навколишнього середовища при заряджанні	0 °C ... +35 °C
Допустима температура навколишнього середовища	

Тепловізор	GTC 600 C
– в роботі	–10 °C ... +50 °C
– при зберіганні з акумулятором	–20 °C ... +50 °C
– при зберіганні без акумулятора	–20 °C ... +70 °C
Рекомендовані акумуляторні батареї	GBA 12 V
Рекомендовані зарядні пристрої	GAL 12... GAX 18...

- A) відповідно до стандарту VDI 5585 (середнє значення)  
 B) відповідно до стандарту VDI 5585  
 C) за температури навколишнього середовища 20–23 °C та з коефіцієнтом випромінювання > 0,999, відстанню вимірювання: 0,3 м, часом роботи: > 5 хв, розкриття 60 мм  
 D) плюс похибка, що залежить від застосування (наприклад, відбиття, відстані, температури навколишнього середовища)  
 E) Зазвичай присутнє лише непровідне забруднення. Проте, як правило, виникає тимчасова провідність через конденсацію.  
 F) в залежності від використовуваної акумуляторної батареї  
 G) за температури навколишнього середовища **20–30 °C**
- Однозначна ідентифікація вимірювального інструмента можлива за допомогою серійного номера (4) на заводській таблиці.

## Акумуляторна батарея

### Зарядження акумуляторної батареї

- **Використовуйте лише зарядні пристрої, зазначені в технічних даних.** Лише на ці зарядні пристрої розрахований літій-іонний акумулятор, що використовується у вашому вимірювальному інструменті.

**Вказівка:** літій-іонні акумулятори постачаються частково зарядженими відповідно до міжнародних правил транспортування. Щоб акумулятор міг реалізувати свою повну ємність, перед тим, як перший раз працювати з приладом, акумулятор треба повністю зарядити.

### Вставляння акумуляторної батареї

Посуньте заряджену акумуляторну батарею в гніздо для акумуляторної батареї, щоб вона відчутно увійшла у зачеплення.

### Виймання акумуляторної батареї

Щоб витягти акумуляторну батарею, натисніть на кнопки розблокування і витягніть акумуляторну батарею. **Не застосовуйте при цьому силу.**

### Вказівки щодо оптимального поводження з акумулятором

Захищайте акумулятор від вологи і води.

Зберігайте акумулятор лише за температури від –20 °C до 50 °C. Зокрема, не залишайте акумулятор влітку в машині.

Занадто коротка тривалість роботи після зарядження свідчить про те, що акумулятор вичерпав себе і його треба поміняти.

Зважайте на вказівки щодо видалення.

## Експлуатація

- **Захищайте вимірювальний прилад від вологи і сонячних променів.**
- **Не допускайте впливу на вимірювальний інструмент екстремальних температур або температурних перепадів.** Наприклад, не залишайте його надовго в автомобілі. Якщо вимірювальний інструмент зазнав впливу великого перепаду температур, перш ніж використовувати його, дайте його температурі стабілізуватися. Екстремальні температури та температурні перепади можуть погіршувати точність вимірювального приладу.
- **Слідкуйте за правильною акліматизацією вимірювального інструмента.** За умов сильного перепаду температури акліматизація може потребувати до 60 хв. Це може статися, наприклад, якщо зберігати вимірювальний інструмент в холодному автомобілі, а після цього виконувати вимірювання в теплому приміщенні.
- **Уникайте сильних поштовхів та падіння вимірювального інструмента.** Після сильних зовнішніх впливів і при появі незвичності у роботі вимірювальний інструмент потрібно віддати на перевірку в авторизовану сервісну майстерню **Bosch**.

### Початок роботи

#### Увімкнення/вимкнення

Для вимірювання відкрийте захисний ковпачок (2). **Під час роботи переконайтеся, що інфрачервоний датчик не закритий і не затулений.**

Щоб увімкнути вимірювальний інструмент, натисніть на вимикач (12). На дисплеї відображається (18) процес запуску. Після запуску вимірювальний інструмент негайно починає вимірювання і продовжує до вимкнення.

**Вказівка:** в перші кілька хвилин вимірювальний інструмент може проводити калібрування частіше,



оскільки датчик температури ще не адаптувався до температури навколишнього середовища. Калібрування датчика дозволяє робити точні вимірювання.

В цей час на індикаторі температури може відображатися ~. Під час калібрування датчика ненадовго фіксується поточне теплове зображення. Цей ефект посилюється при сильних коливаннях температури навколишнього середовища. Тому по можливості увімкніть вимірювальний інструмент за кілька хвилин до початку вимірювання, щоб він міг стабілізувати температуру.

Щоб **вимкнути** вимірювальний інструмент, повторно натисніть на вимикач (12). Вимірювальний інструмент зберігає всі налаштування і потім вимикається. Закрийте захисний ковпачок (2) для безпечного транспортування вимірювального інструмента.

У головному меню ви можете вибрати, чи буде вимірювальний інструмент автоматично вимикатися і через який час (див. „Головне меню“, Сторінка 208).

Якщо температура акумулятора або вимірювального інструмента виходить за межі робочої температури, зазначеної в технічних характеристиках, вимірювальний інструмент автоматично вимикається після короткого попередження (див. „Несправності – Причини і усунення“, Сторінка 211). Дайте вимірювальному інструменту охолонути, а потім знову увімкніть його.

## Підготовка до вимірювання

### Встановлення коефіцієнта випромінювальної здатності для вимірювання температури поверхні

Коефіцієнт випромінювання об'єкта залежить від його матеріалу і структури поверхні. Він вказує, скільки інфрачервоного теплового випромінювання випромінює об'єкт у порівнянні з ідеальним тепловим випромінювачем (чорний корпус, коефіцієнт випромінювання  $\epsilon = 1$ ), і відповідно визначає значення від 0 до 1.

Для визначення температури на поверхні у безконтактний спосіб вимірюється природне інфрачервоне випромінювання від об'єкта, на який направлений інструмент. Для отримання коректних результатів вимірювання потрібно **перед кожним вимірюванням** перевіряти налаштований коефіцієнт випромінювання і за потреби приводити його у відповідність до вимірюваного об'єкта.

Попередньо встановлені у вимірювальному інструменті коефіцієнти випромінювання є орієнтовними.

Ви можете вибрати один з попередньо встановлених коефіцієнтів випромінювання або ввести точне число. Встановіть необхідний коефіцієнт випромінювання в меню **<Вимірювання>** → **<Коефіц. випром.>** (див. „Головне меню“, Сторінка 208).

► **Правильне вимірювання температури можливе, лише коли налаштований коефіцієнт випромінювання і коефіцієнт випромінювання об'єкта співпадають.**

Чим нижчий коефіцієнт випромінювання, тим сильніший вплив відбитого тепла на результат вимірювання. Тому

якщо ви змінюєте коефіцієнт випромінювання, завжди регулюйте значення відбитого тепла. Встановіть необхідний коефіцієнт випромінювання в меню **<Вимірювання>** → **<Відображ. темп.>** (див. „Головне меню“, Сторінка 208).

Якщо температура акумулятора або вимірювального інструмента виходить за межі робочої температури, зазначеної в технічних характеристиках, вимірювальний інструмент автоматично вимикається після короткого попередження. У разі дуже різних коефіцієнтів випромінювання відображені перепади температур можуть суттєво відрізнятись від реальних.

Якщо в діапазоні вимірювання знаходиться декілька об'єктів, виготовлених з різних матеріалів або різної структури, відображені значення температури коректні тільки для об'єктів, які відповідають заданому коефіцієнту випромінювання. Для всіх інших об'єктів (з різними коефіцієнтами випромінювання) відображені відмінності кольорів можуть використовуватися для позначення відношення температур.

### Вказівки щодо умов вимірювання

Поверхні з високою відбивальною здатністю або блискучі поверхні (наприклад, блискуча плитка або полірований метал) можуть сильно викривити або вплинути на відображені результати. За потреби наклейте на площу вимірювання темну матову клейку стрічку, що добре проводить тепло. Дайте стрічці стабілізувати свою температуру на поверхні матеріалу.

При роботі на здатних до відбиття поверхнях переконайтеся, що використовується відповідний кут вимірювання, щоб відбите тепло від інших об'єктів не впливало на результат. Наприклад, при вертикальному вимірюванні спереду відбиття тепла вашого тіла може створювати перешкоди для вимірювання. На плоскій поверхні можуть відображатися контури і температура вашого тіла (відбите значення), які не відповідають фактичній температурі вимірюваної поверхні (випромінене значення або реальне значення поверхні). Вимірювання крізь прозорі матеріали (напр., скло або прозорі пластмаси) є принципово неможливим.

Чим кращі та стабільніші умови вимірювання, тим точніші та надійніші результати вимірювання. При цьому на точність результатів вимірювання впливають не тільки сильні коливання температури в умовах навколишнього середовища, але й сильні коливання температури вимірюваного об'єкта.

На вимірювання температури в інфрачервоному спектрі можуть негативно вплинути дим, пара/висока вологість або запилене повітря.

Вказівки для підвищення точності вимірювань:

- Підійдіть якомога ближче до об'єкта вимірювання, щоб звести до мінімуму перешкоди між вами і поверхнею вимірювання.
- Перш ніж починати вимірювання, провітриті приміщення, зокрема, якщо повітря забруднене або сильно наповнене паром. Після провітрювання

зачекайте деякий час, щоб температура в приміщенні стабілізувалася і знову досягла звичайного показника.

### Порядок розміщення температурних значень на шкалі

Справа на дисплеї відображається шкала (h). Значення верхньої і нижньої межі орієнтовані на отримані на тепловому зображенні значення максимальної (g) та мінімальної температури (i). На шкалі оцінюється **99,9 %** від загального числа пікселів. Спектр кольорів значень температури розподіляється на зображенні рівномірно (лінійно).



За допомогою різних кольорів можна задати температуру в межах цих двох граничних значень. Наприклад, середньому спектру кольорів шкали відповідає температура, яка знаходиться точно між максимальним і мінімальним значеннями.

Щоб визначити температуру на конкретній ділянці, перемістіть вимірювальний інструмент так, щоб перехрестя з індикатором температури (I) було направлено в потрібну точку або область. При автоматичному налаштуванні спектр кольорів шкали завжди розподіляється лінійно (= рівномірно) по всьому діапазону вимірювання в межах максимальної або мінімальної температури.

Вимірювальний інструмент показує всі вимірювання температури в діапазоні вимірювання відносно один одного. Якщо тепло в спектрі кольорів відображається на ділянці блакитним кольором, наприклад в палітрі кольорів, це означає, що блакитні області мають холодніші значення вимірювання в поточному діапазоні. Проте, ці області все ще можуть перебувати в діапазоні температур, який, за певних обставин, може призвести до травм. Тому завжди звертайте увагу на температуру, що відображається на шкалі або прямо на перехресті.

## Функції

### Налаштування колірної відображення

Залежно від ситуації під час вимірювання різні палітри кольорів можуть полегшити аналіз теплових зображень і чіткіше відобразити об'єкти або стани на дисплеї. На виміряну температуру це не впливає. Змінюється лише представлення значень температури.

Щоб змінити палітру кольорів, залишайтеся в режимі вимірювання і натисніть кнопки зі стрілками праворуч (11) або ліворуч (15).

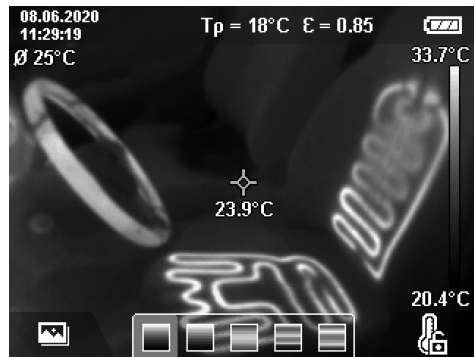

### Накладання теплового і реального зображення

Щоб краще орієнтуватися (= розташування в просторі відображуваного теплового зображення), візуальне реальне зображення також може бути відображено, якщо діапазони температур збалансовані.

**Вказівка:** накладання реального і теплового зображень відбувається точно на відстані 0,55 м. Якщо відстані до об'єктів вимірювання відрізняються, відбувається зміщення реального і теплового зображень відносно один одного. Таке зміщення компенсується за допомогою спеціальних додатків Bosch. Інформацію про застосування та їх сумісність можна знайти на сторінці продукту вимірювального інструменту або за адресою [www.bosch-professional.com/thermal](http://www.bosch-professional.com/thermal).

Вимірювальний інструмент має такі можливості:

- **100 % інфрачервоне зображення**  
Відображається тільки теплове зображення.
- **Зображення в зображенні**  
Відображене теплове зображення обрізається, а навколишні області відображаються як реальне зображення. Це налаштування покращує локальний розподіл діапазону вимірювання.
- **Прозоре накладання**  
Відображене теплове зображення прозоро накладається на реальне зображення. Це дозволяє краще розпізнавати об'єкти.

За допомогою кнопок зі стрілками вгору (8) або вниз (13) можна вибрати налаштування.



### Фіксація шкали

Розподіл кольору на тепловому зображенні регулюється автоматично, але може редагуватися натисканням функціональної кнопки праворуч (10). Це дозволяє порівнювати теплові зображення, зроблені в різних температурних умовах (наприклад, при перевірці кількох кімнат на наявність теплових містків), або приховувати на тепловому зображенні найхолодніший або гарячий об'єкт, який в іншому разі викривив би виміри (наприклад, радіатор як гарячий об'єкт при пошуку теплових містків).

Щоб знову переключити шкалу в автоматичний режим, натисніть функціональну кнопку праворуч (10). Тепер температура знову змінюється динамічно і адаптується до мінімальних і максимальних значень вимірювання.

### Функції вимірювання

Щоб отримати доступ до додаткових допоміжних функцій при перегляді, натисніть кнопку **Func** (9).

Використовуйте кнопки зі стрілками ліворуч (15) або праворуч (11) для навігації по відображуваним параметрам для вибору функції. Виберіть функцію і знову натисніть кнопку **Func** (9).

Доступні такі функції вимірювання:

#### – <Автоматичний>

Розподіл кольору на тепловому зображенні регулюється автоматично.

**Вказівка:** для забезпечення високої точності по всьому діапазону вимірювання, вимірювання виконується у 2 температурних діапазонах. У функції вимірювання <Автоматичний> вимірювальний інструмент автоматично обирає відповідний температурний діапазон залежно від розподілу температури на тепловому зображенні. При цьому оцінюється, скільки вимірних значень знаходяться вище певного температурного порогу. Якщо необхідно вимірювати дуже малі, але гарячі об'єкти, можливий вибір непридатного для високих температур нижчого температурного діапазону. Це можна розпізнати за встановленим попереду символом ~. У такому випадку переключіть на функцію вимірювання <Ручний>, у

якій розподіл кольору відповідає налаштованому температурному діапазону.

#### – <Теплошукач>

Для цієї функції вимірювання на тепловому зображенні відображаються лише вищі температури в діапазоні вимірювання. Область за межами цих вищих температур відображається як реальне зображення у відтінках сірого. Відображення відтінків сірого запобігає помилковому сприйманню кольорових об'єктів за відображення температури (наприклад, червоний кабель в розподільній шафі при пошуку перегрітих елементів). Регулюйте шкалу кнопками зі стрілками вгору (8) і вниз (13). Відображений діапазон температур розширюється або зменшується в форматі теплового зображення. Вимірювальний інструмент продовжує вимірювати мінімальну і максимальну температуру і відобразити температуру на кінцях шкали (h).

#### – <Холодошукач>

Для цієї функції вимірювання на тепловому зображенні відображаються лише нижчі температури в діапазоні вимірювання. Область за межами цих нижчих температур відображається як реальне зображення у відтінках сірого, щоб запобігти помилковому сприйманню кольорових об'єктів за відображення температури (наприклад, синя віконна рама при пошуку несправної ізоляції). Регулюйте шкалу кнопками зі стрілками вгору (8) і вниз (13). Відображений діапазон температур розширюється або зменшується в форматі теплового зображення. Вимірювальний інструмент продовжує вимірювати мінімальну і максимальну температуру і відобразити температуру на кінцях шкали (h).

#### – <Ручний>

Якщо на тепловому зображенні відображаються вимірювання температур, що сильно відхиляються (наприклад, радіатор як гарячий об'єкт при пошуку теплових містків), доступні кольори розподіляються в широкому діапазоні значень температури від максимальної до мінімальної. Це може означати, що невелика різниця температур більше не відобразиться в градації кольорів. Щоб отримати повне уявлення про досліджуваний діапазон температур, дійте наступним чином: після перемикання в режим <Ручний> ви можете встановити максимальну або мінімальну температуру. Таким чином ви можете визначити відповідний для вас температурний діапазон, в якому потрібно розпізнавати незначні температурні відмінності. Налаштування <Скинути шкалу> знову автоматично регулює масштаб відповідно до значень вимірювання в полі огляду інфрачервоного датчика.

### Головне меню

Щоб перейти в головне меню, спочатку натисніть кнопку **Func** (9), щоб викликати функції вимірювання. Тепер натисніть функціональну кнопку праворуч (10).

#### – <Вимірювання>

- **<Коефіц. випром.> (d)**

Для деяких найбільш поширених матеріалів доступні збережені коефіцієнти випромінювання на вибір. Для полегшення пошуку значення розбиті на групи в каталозі коефіцієнтів випромінювання.

Спочатку виберіть відповідну категорію, перейшовши в пункт меню **<Матеріал>**, а потім відповідний матеріал. Відповідний коефіцієнт випромінювання відображається в рядку нижче. Якщо вам відомий точний рівень випромінювання вашого об'єкта вимірювання, ви також можете задати його числове значення в пункті меню **<Коефіц. випром.>**.

Якщо ви часто виконуєте вимірювання одних і тих же матеріалів, ви можете зберегти 5 коефіцієнтів випромінювання в якості обраних і швидко викликати їх за допомогою верхньої панелі (пронумерована від 1 до 5).

- **<Відображ. темп.> (c)**

Налаштування цього параметра може покращити результат вимірювання, особливо для матеріалів з низьким коефіцієнтом випромінювання (= вищою відбивною здатністю). У деяких умовах (особливо в приміщенні) відбита температура відповідає температурі навколишнього середовища. Якщо об'єкти з температурою, що дуже відрізняється, поруч з об'єктами з високою відбивною здатністю можуть вплинути на вимірювання, це значення потрібно відрегулювати.

- **<Індикатор>**

- **<Середня точка> (l)**

Точка відображається по центру на тепловому зображенні і показує значення температури в цьому місці.

- **<Гаряча точка> (k): <УВИМК>/<ВИМК>**

Найгарячіша точка (= піксель вимірювання) відзначена червоним перехрестям на тепловому зображенні. Це спрощує пошук критичних точок (наприклад, клеми з ослабленим контактом в розподільній шафі). Для найбільш точного результату вимірювання сфокусуйте об'єкт вимірювання в центрі дисплея (186 × 140 пікселів). Таким чином також відображається відповідне температурне значення цього об'єкта вимірювання.

- **<Холодна точка> (m): <УВИМК>/<ВИМК>**

Найхолодніша точка (= піксель вимірювання) відзначена синім перехрестям на тепловому зображенні. Це спрощує пошук критичних точок (наприклад, витоки повітря у вікні). Для найбільш точного результату вимірювання сфокусуйте об'єкт вимірювання в центрі дисплея (186 × 140 пікселів).

- **<Кольорова шкала> (h): <УВИМК>/<ВИМК>**

- **<Середня темп.> (b): <УВИМК>/<ВИМК>**

Середня температура **(b)** відображається у верхньому лівому кутку теплового зображення (середня температура всіх значень вимірювань на

тепловому зображенні). Це може полегшити процес визначення відбитої температури.

- **<WiFi> (e): <УВИМК>/<ВИМК>**

(див. „Передача даних“, Сторінка 210)

- **<Вимірювальний інструмент>**

- **<Мова>**

У цьому пункті меню ви можете вибрати мову, якою відобразатиметься інформація на дисплеї.

- **<Час і дата> (a)**

Щоб змінити дату і час на вимірювальному інструменті, викличте підменю **<Час і дата>**. У цьому підменю ви можете не тільки встановити час і дату, а й змінити формати їхнього відображення. Для виходу з підменю **<Час>** і **<Дата>** натисніть або функціональну кнопку праворуч **(10)**, щоб зберегти налаштування, або функціональну кнопку ліворуч **(17)**, щоб скинути зміни.

- **<Час вимикання>**

У цьому пункті меню ви можете вибрати часовий інтервал, після закінчення якого вимірювальний інструмент автоматично вимкнеться, якщо не будуть натиснуті жодні кнопки. Ви також можете деактивувати автоматичне вимкнення, вибравши налаштування **<Ніколи>**.

- **<Налашт. WiFi>**

У цьому пункті меню можна налаштувати інший канал Wi-Fi® або згенерувати новий ключ для Wi-Fi®.

- **<Вис. якість аудіо>**

У цьому пункті меню ви можете налаштувати якість записаного аудіофайлу за допомогою голосової нотатки. Зверніть увагу, що для файлу з високою якістю звуку потрібен більший обсяг пам'яті.

- **<Інфо. про інст.>**

У цьому пункті меню ви можете викликати інформацію про вимірювальний інструмент. Там ви знайдете серійний номер вимірювального інструмента і версію встановленого ПЗ.

- **<Заводські налашт.>**

Перейшовши в цей пункт меню, ви можете скинути налаштування вимірювального інструмента до заводських і назавжди видалити всі дані. Процес може зайняти кілька хвилин. Щоб перейти до підменю, натисніть кнопку зі стрілкою праворуч **(11)** для **<далі>**. Потім натисніть функціональну кнопку праворуч **(10)** для видалення всіх файлів або функціональну кнопку ліворуч **(17)** для скасування.

Ви також можете натиснути кнопку вимірювання **(23)**, щоб вийти з будь-якого рівня меню і повернутися до стандартного екрана.

## Оновлення програмного забезпечення вимірювального інструмента

При потребі можна оновити ПЗ вимірювального інструмента через інтерфейс USB Type-C®. Інформацію про це див. на: [www.bosch-professional.com/thermal-update](http://www.bosch-professional.com/thermal-update).

## Документування результатів вимірювань

### Збереження результатів вимірювань

Відразу після увімкнення вимірювального інструмент негайно починає вимірювання і продовжує до вимкнення.

Щоб зберегти зображення, наведіть камеру на необхідний об'єкт вимірювання і натисніть кнопку «Зберегти» **(14)**. Зображення зберігається у внутрішній пам'яті вимірювального інструмента. В якості альтернативи можна натиснути кнопку вимірювання **(23)** (пауза). Вимірювання фіксується і продовжує відображатися на дисплеї. Це дозволяє вам уважно оглянути зображення і внести наступні коригування (наприклад, в палітру кольорів). Якщо ви не хочете зберігати зображення, знову запустіть режим вимірювання, натиснувши кнопку вимірювання **(23)**. Якщо ви хочете зберегти зображення у внутрішній пам'яті вимірювального інструмента, натисніть кнопку «Зберегти» **(14)**.

### Запис голосової нотатки

Ви можете записати голосову нотатку, щоб зафіксувати звуки умов навколишнього середовища або додаткову інформацію про збережене теплове зображення. Вона зберігається в додаток для теплового та візуального зображень і в подальшому може бути передана.

Для кращого документування рекомендується записати голосову нотатку.

Запис голосової нотатки відбувається в галереї.

Виконайте наступні дії:

- Натисніть функціональну кнопку ліворуч **(17)**, щоб перейти в галерею.
- Натисніть кнопку **Func (9)**. Починається запис. Занотуйте всю необхідну інформацію.
- Щоб **завершити** запис, одноразово натисніть кнопку **Func (9)** або функціональну кнопку праворуч **(10)**.
- Щоб **перервати** запис, натисніть функціональну кнопку ліворуч **(17)**. Після запису ви можете прослухати голосову нотатку.
- Щоб **прослухати** запис, знову натисніть кнопку **Func (9)**. Голосова нотатка буде відтворена.
  - Щоб **призупинити** запис, натисніть функціональну кнопку праворуч **(10)**. Щоб продовжити відтворення голосової нотатки, знову натисніть функціональну кнопку праворуч **(10)**.
  - Щоб **зупинити** запис, натисніть функціональну кнопку ліворуч **(17)**.

Щоб записати нову голосову нотатку, видаліть існуючу голосову нотатку, а потім почніть новий запис.

Враховуйте при записі:

- Мікрофон **(16)** розташований за клавіатурою поруч з символом мікрофона. Говоріть у мікрофон.
- Запис може тривати не більше 30 с.

### Виклик збережених зображень

Для виклику збережених теплових зображень виконайте наступні дії:

- Натисніть на функціональну кнопку ліворуч **(17)**. Тепер на дисплеї з'явиться останнє збережене фото.
- Для перемикання між збереженими тепловими зображеннями натисніть кнопки зі стрілками праворуч **(11)** або ліворуч **(15)**.

Крім теплового зображення зберігається і візуальне зображення. Щоб викликати візуальне зображення, натисніть кнопку зі стрілкою вниз **(13)**.

Ви також можете переглянути збережене теплове зображення в повноекранному режимі, натиснувши кнопку зі стрілкою вгору **(8)**. У повноекранному режимі відображення рядка заголовка зникає через 3 секунди, тож ви можете переглянути всі деталі теплового зображення.

За допомогою кнопок зі стрілками вгору **(8)** і вниз **(13)** ви можете змінювати вид зображення.

### Видалення збережених зображень і голосових нотаток

Щоб видалити одне або всі теплові зображення, перейдіть в режим галереї:

- Натисніть функціональну кнопку праворуч **(10)** під символом паперового кошика. Відкриється підменю. Тут ви можете вибрати, чи хочете ви видалити тільки це зображення, тільки відповідну голосову нотатку (якщо вона була записана) або видалити всі зображення. Якщо ви хочете видалити тільки це зображення або голосову нотатку, підтвердіть видалення натисканням кнопки **Func (9)**.
- Якщо ви хочете видалити всі зображення, натисніть кнопку **Func (9)** або функціональну кнопку праворуч **(10)**, підтвердіть процес натисканням функціональної кнопки праворуч **(10)** або скасуйте видалення, натиснувши функціональну кнопку ліворуч **(17)**.

Фрагменти даних зображень залишаються в пам'яті і можуть бути відновлені. Щоб видалити остаточно, виберіть у головному меню **<Вимірювальний інструмент>** → **<Заводські налашт.>**

### Передача даних

#### Передача даних через інтерфейс USB

Відкрийте кришку гнізда USB Type-C® **(6)**. Підключіть вимірювальний інструмент до комп'ютера через гніздо USB Type-C® **(7)** за допомогою кабелю USB Type-C® **(26)** з комплекту.

Увімкніть вимірювальний інструмент за допомогою вимикача **(12)**.

Запустіть менеджер файлів на своєму комп'ютері та виберіть диск **GTC 600 C**. Збережені файли можна скопіювати з внутрішньої пам'яті вимірювального інструмента і перемістити на свій комп'ютер або видалити.



Щойно ви завершите необхідні дії, від'єднайте зовнішній диск від комп'ютера звичайним способом, а потім знову вимкніть вимірювальний інструмент за допомогою вимикача (12).

**Увага:** завжди виконуйте «безпечне від'єднання» зовнішнього диска з комп'ютера, інакше внутрішня пам'ять вимірювального інструмента може пошкодитися. Від'єднайте кабель USB Type-C® під час вимірювання і закрийте кришку (6).

Завжди тримайте кришку інтерфейсу USB закритою, щоб пил або бризки води не потрапили всередину корпусу.

**Вказівка:** підключайте вимірювальний інструмент через USB лише до комп'ютера. При підключенні до інших пристроїв вимірювальний інструмент може пошкодитися.

**Вказівка:** інтерфейс USB Type-C® використовується виключно для передачі даних. За його допомогою не можна заряджати батарейки та акумулятори.

#### Додаткова обробка теплових зображень

Збережені ІЧ-зображення можна обробляти за допомогою спеціальних програм Bosch. Інформацію про застосування та їх сумісність можна знайти на сторінці продукту вимірювального інструменту або за адресою [www.bosch-professional.com/thermal](http://www.bosch-professional.com/thermal).

#### Передача даних через WLAN

Вимірювальний інструмент оснащений інтерфейсом Wi-Fi®, який дозволяє встановлювати бездротове

перенесення збережених зображень з вимірювального інструмента на мобільний пристрій.

Доступні спеціальні додатки від Bosch. Залежно від кінцевого пристрою їх можна завантажити у відповідних магазинах:



Додатки Bosch дозволяють (крім бездротової передачі даних зображень) за допомогою розширених функцій спростити кінцеву обробку і пересилання результатів вимірювань (наприклад, електронною поштою). Інформацію про необхідні системні вимоги для Wi-Fi®-з'єднання див. на веб-сторінці Bosch за адресою [www.bosch-professional.com/thermal](http://www.bosch-professional.com/thermal).

Щоб увімкнути/вимкнути Wi-Fi®-з'єднання на вимірювальному інструменті, викличте головне меню, перейдіть за допомогою кнопок до вибору <WiFi> та активуйте/деактивуйте його. При активації Wi-Fi® на дисплеї з'являється індикатор (e). Певніться, що інтерфейс Wi-Fi®-на мобільному кінцевому пристрої активований.



Після запуску додатку Bosch (при активованому модулі Wi-Fi®) встановлюється з'єднання між мобільним кінцевим пристроєм і вимірювальним інструментом. Дотримуйтеся вказівок у додатку.

## Несправності – Причини і усунення

У разі несправності вимірювальний інструмент перезапускається, і його можна знову використовувати. Наведений нижче огляд допоможе вам при постійній появі повідомлень про помилки.

Неполадка	Причина	Усунення
Вимірювальний інструмент не вмикається. 	Акумуляторна батарея розряджена	Зарядіть акумуляторну батарею.
	Акумулятор надто теплий або холодний	Дайте батареї охолонуть або замініть її.
	Вимірювальний інструмент надто теплий або холодний	Дайте вимірювальному інструменту стабілізувати свою температуру.
	Пам'ять зображень заповнена	За потреби перенесіть зображення на інший носій даних (наприклад, на комп'ютер). Потім видаліть зображення з внутрішньої пам'яті.
	Внутрішня пам'ять зображень пошкоджена	Відформатуйте внутрішню пам'ять, видаливши всі зображення. Якщо проблема зберігається, передайте вимірювальний інструмент в авторизований сервісний центр Bosch.
	Повільна передача даних при Wi-Fi®-з'єднанні	Змініть Wi-Fi®-канал (в головному меню перейдіть <Вимірювальний інструмент> → <Налашт. WiFi> → <Канал WiFi>).
	Комп'ютер не розпізнає вимірювальний інструмент.	Переконайтеся, що на вашому комп'ютері встановлена остання версія драйвера. Може знадобитися встановлення новішої версії операційної системи на комп'ютері.



Неполадка	Причина	Усунення
Вимірювальний інструмент не підключається до комп'ютера.	USB-з'єднання або USB-кабель несправні	Перевірте, чи можна підключити вимірювальний інструмент до іншого комп'ютера. Якщо ні, передайте вимірювальний інструмент в авторизований сервісний центр Bosch.
	Мініатюрний елемент живлення розряджений	Замініть мініатюрний елемент живлення (див. „Заміна мініатюрного елемента живлення (див. мал. В)“, Сторінка 212) і підтвердіть заміну.
	Вимірювальний інструмент несправний	Передайте вимірювальний інструмент в авторизований сервісний центр Bosch.

## Пояснення термінів

Детальнішу інформацію див. на [www.bosch-professional.com/thermal](http://www.bosch-professional.com/thermal).

### Інфрачервоне випромінювання

Інфрачервоне випромінювання – це електромагнітне випромінювання, що випромінюється кожним тілом за температури вище 0 Кельвіна ( $-273^{\circ}\text{C}$ ). Доза випромінювання залежить від температури і коефіцієнта випромінювання тіла.

### Коефіцієнт випромінювання

Коефіцієнт випромінювання об'єкта залежить від його матеріалу і структури поверхні. Він вказує, скільки інфрачервоного теплового випромінювання випромінює об'єкт у порівнянні з ідеальним тепловим випромінювачем (чорний корпус, коефіцієнт випромінювання  $\epsilon = 1$ ), і відповідно визначає значення від 0 до 1.

### Тепловий місток

Тепловий місток – це ділянка на зовнішній стіні будівлі, де внаслідок конструкційних особливостей локально формується зона підвищеної втрати тепла. Наявність теплових містків може призвести до підвищеного ризику появи цвілі.

### Відбита температура/відбивальна здатність об'єктів

Відбита температура – це теплове випромінювання, що виходить не від самого об'єкта. Залежно від структури і матеріалу випромінювання навколишнього середовища відбивається від вимірюваного об'єкта і таким чином спотворює фактичний результат вимірювання температури.

### Відстань до об'єкта вимірювання

Відстань між об'єктом вимірювання і вимірювальним інструментом впливає на обсяг площі, що реєструється на піксель. У міру збільшення відстані до об'єкта ви можете фіксувати більші об'єкти.

Відстань (м)	Розмір інфрачервоного діапазону (мм)	Ширина × висота інфрачервоного діапазону (м)
0,30	0,85	~ 0,22 × 0,16
0,55	1,56	~ 0,40 × 0,29

Відстань (м)	Розмір інфрачервоного діапазону (мм)	Ширина × висота інфрачервоного діапазону (м)
1,00	2,84	~ 0,73 × 0,54
2,00	5,69	~ 1,46 × 1,07
5,00	14,22	~ 3,64 × 2,68

## Технічне обслуговування і сервіс

### Технічне обслуговування і очищення

Зберігайте і транспортуйте вимірювальний інструмент лише у придатному контейнері, напр., в оригінальній упаковці.

Завжди тримайте вимірювальний інструмент в чистоті. Брудний інфрачервоний датчик (24) може стати причиною викривлення вимірювання.

При очищенні вимірювального інструменту в нього не повинна проникати рідина.

Не використовуйте гострі предмети для видалення бруду з інфрачервоного датчика (24), камери (25), динаміка (19) або мікрофона (16). Не протирайте інфрачервоний датчик і камеру (небезпека залишити подряпини).

Якщо ви бажаєте повторно виконати калібрування свого вимірювального інструмента, зверніться в авторизований сервісний центр Bosch.

Надсилайте вимірювальний інструмент на ремонт в оригінальній упаковці.

У вимірювальному інструменті немає деталей, які потребують обслуговування користувачем. При відкритті обшивки корпусу можливе пошкодження вимірювального інструмента.

### Заміна мініатюрного елемента живлення (див. мал. В)

Викрутіть гвинт (5) тримача мініатюрного елемента живлення. Використовуйте допоміжний інструмент (наприклад, пласку викрутку), щоб витягнути тримач мініатюрного елемента живлення (3) з вимірювального інструмента. Замініть мініатюрний елемент живлення. Знову міцно закрутіть гвинт (5) тримача мініатюрного елемента живлення після встановлення.

## Сервіс і консультації з питань застосування

В сервісній майстерні Ви отримаєте відповідь на Ваші запитання стосовно ремонту і технічного обслуговування Вашого продукту. Малюнки в деталях і інформацію щодо запчастин можна знайти за адресою: [www.bosch-pt.com](http://www.bosch-pt.com) Команда співробітників Bosch з надання консультацій щодо використання продукції із задоволенням відповідь на Ваші запитання стосовно нашої продукції та приладдя до неї.

При всіх додаткових запитаннях та замовленні запчастин, будь ласка, зазначайте 10-значний номер для замовлення, що стоїть на паспортній табличці продукту. Гарантійне обслуговування і ремонт електроінструменту здійснюються відповідно до вимог і норм виготовлювача на території всіх країн лише у фірмових або авторизованих сервісних центрах фірми «Роберт Бош». **ПОПЕРЕДЖЕННЯ!** Використання контрафактної продукції небезпечно в експлуатації і може мати негативні наслідки для здоров'я. Виготовлення і розповсюдження контрафактної продукції переслідується за Законом в адміністративному і кримінальному порядку.

### Україна

Бош Сервісний Центр електроінструментів

вул. Крайня 1

02660 Київ 60

Тел.: +380 44 490 2407

Факс: +380 44 512 0591

E-Mail: [pt-service@ua.bosch.com](mailto:pt-service@ua.bosch.com)

[www.bosch-professional.com/ua/uk](http://www.bosch-professional.com/ua/uk)

Адреса Регіональних гарантійних сервісних майстерень за-значена в Національному гарантійному талоні.

**Адреси інших сервісних центрів наведено нижче:**

[www.bosch-pt.com/serviceaddresses](http://www.bosch-pt.com/serviceaddresses)

### Транспортування

На рекомендовані літєво-іонні акумуляторні батареї розповсюджуються вимоги щодо транспортування небезпечних вантажів. Акумуляторні батареї можуть перевозитися користувачем автомобільним транспортом без потреби дотримання додаткових норм.

При пересилці третіми особами (напр.: повітряним транспортом або транспортним експедитором) потрібно додержуватися особливих вимог щодо упаковки та маркування. У цьому випадку у підготовці посилки повинен брати участь експерт з небезпечних вантажів.

Відсилайте акумуляторну батарею лише з непошкодженим корпусом. Заклейте відкриті контакти та запакуйте акумуляторну батарею так, щоб вона не совалася в упаковці. Дотримуйтеся, будь ласка, також можливих додаткових національних приписів.

### Утилізація



Вимірювальні інструменти, акумулятори/батареї, приладдя і упаковку треба здавати на екологічно чисту повторну переробку.



Не викидайте вимірювальні інструменти і акумуляторні батареї/батареї в побутове сміття!

### Лише для країн ЄС:

Відповідно до Європейської Директиви 2012/19/EU щодо відходів електричного та електронного обладнання та її перетворення в національне законодавство вимірювальні інструменти, які більше не придатні до використання, а також відповідно до Європейської Директиви 2006/66/EC несправні або відпрацьовані акумуляторні батареї/батареї повинні здаватися окремо і утилізуватися екологічно чистим способом.

При неправильній утилізації відпрацьовані електричні та електронні прилади можуть мати шкідливий вплив на навколишнє середовище та здоров'я людини через можливу наявність небезпечних речовин.

### Акумуляторні батареї/батареї:

#### Літєво-іонні:

Будь ласка, зважайте на вказівки в розділі "Транспортування" (див. „Транспортування“, Сторінка 213).

## Қазақ

### Еуразия экономикалық одағына (Кеден одағына) мүше мемлекеттер аумағында қолданылады

Өндірушінің өнім үшін қарастырған пайдалану құжаттарының құрамында пайдалану жөніндегі осы нұсқаулық, сонымен бірге қосымшалар да болуы мүмкін.

Сәйкестікті растау жайлы ақпарат қосымшада бар.

Өнімді өндірген мемлекет туралы ақпарат өнімнің корпусында және қосымшада көрсетілген.

Өндірілген мерзімі Нұсқаулық мұқабасының соңғы бетінде және өнім корпусында көрсетілген.

Импортерге қатысты байланыс ақпарат өнім қаптамасында көрсетілген.

#### Өнімді пайдалану мерзімі

Өнімнің қызмет ету мерзімі 7 жыл. Өндірілген мерзімнен бастап (өндіру күні зауыт тақтайшасында жазылған) істетпей 5 жыл сақтағаннан соң, өнімді тексерусіз (сервистік тексеру) пайдалану ұсынылмайды.

#### Қызметкер немесе пайдаланушының қателіктері мен істен шығу себептерінің тізімі

- өнім корпусынан тікелей түтін шықса, пайдаланбаңыз
- жауын – шашын кезінде сыртта (далада) пайдаланбаңыз

- корпус ішіне су кірсе құрылғыны қосушы болмаңыз

### Шекті күй белгілері

- өнім корпусының зақымдалуы

### Қызмет көрсету түрі мен жиілігі

Әр пайдаланудан соң өнімді тазалау ұсынылады.

### Сақтау

- құрғақ жерде сақтау керек
- жоғары температура көзінен және күн сәулелерінің әсерінен алыс сақтау керек
- сақтау кезінде температураның кенет ауытқуынан қорғау керек
- егер құрал жұмсақ сөмке немесе пластик кейсте жеткізілсе оны осы өзінің қорғағыш қабында сақтау ұсынылады
- сақтау шарттары туралы қосымша ақпарат алу үшін MEMCT 15150-69 (Шарт 1) құжатын қараңыз

### Тасымалдау

- тасымалдау кезінде өнімді құлатуға және кез келген механикалық ықпал етуге қатаң тыйым салынады
- босату/жүктеу кезінде пакетті қысатын машиналарды пайдалануға рұқсат берілмейді.
- тасымалдау шарттары талаптарын MEMCT 15150-69 (5 шарт) құжатын оқыңыз.

## Қауіпсіздік нұсқаулары



**Барлық нұсқаулықтарды оқып, орындау керек. Өлшеу құралын осы нұсқауларға сай пайдаланбау өлшеу құралындағы кірістірілген қауіпсіздік шараларына жағымсыз әсер етеді. ОСЫ НҰСҚАУЛЫҚТАРДЫ ТОЛЫҚ ОРЫНДАҢЫЗ.**

### ТОЛЫҚ ОРЫНДАҢЫЗ.

- ▶ **Өлшеу құралын тек білікті маманға және арнаулы бөлшектермен жөндетіңіз.** Сол арқылы өлшеу құрал қауіпсіздігін сақтайсыз.
- ▶ **Жанатын сұйықтықтар, газдар немесе шаң жиылған жарылыс қаупі бар ортада өлшеу құралын пайдаланбаңыз.** Өлшеу құралы ұшқын шығарып, шаңды жандырып, өрт тудыруы мүмкін.
- ▶ **Аккумуляторды ашпаңыз.** Қысқа тұйықталу қаупі бар.
- ▶ **Аккумулятор зақымдалған немесе дұрыс пайдаланылмаған жағдайда, одан бу шығуы мүмкін.** Аккумулятор жанып немесе жарылып қалуы мүмкін. Таза ауа ішке тартыңыз және шағымдар болса, дәрігердің көмегіне жүгініңіз. Бу тыныс алу жолдарын тітіркендіруі мүмкін.
- ▶ **Аккумулятор дұрыс пайдаланылмаған немесе зақымдалған жағдайда, аккумулятордан сұйықтық ағуы мүмкін. Оған тиіменіз. Кездейсоқ теріге тигенде, сол жерді сумен шайыңыз. Сұйықтық көзге тисе, медициналық көмек алыңыз.** Аккумулятордағы сұйықтық теріні тітіркендіруі немесе күйдіруі мүмкін.

- ▶ **Шеге немесе бұрауыш сияқты ұшты заттар немесе сыртқы әсер арқылы аккумулятор зақымдануы мүмкін.** Бұл қысқа тұйықталуға алып келіп, аккумулятор жануы, түтін шығаруы, жарылуы немесе қызып кетуі мүмкін.

- ▶ **Пайдаланылмайтын аккумуляторды түйіспелерді тұйықтауы мүмкін қыстырғыштардан, тиындардан, кілттерден, шегелерден, винттерден және басқа ұсақ темір заттардан сақтаңыз.**

Аккумулятор түйіспелерінің арасындағы қысқа тұйықталу күйіктерге немесе өртке әкелуі мүмкін.

- ▶ **Бұл аккумуляторды тек қана осы өндіруші өнімдерінде пайдаланыңыз.** Сол арқылы аккумуляторды қауіпті, артық жүктеуден сақтайсыз.

- ▶ **Аккумуляторлық батареяны тек өндіруші көрсеткен зарядтау құрылғысымен зарядтаңыз.**

Зарядтау құрылғысы белгілі бір аккумуляторлар түріне арналған, оны басқа аккумуляторларды зарядтау үшін пайдалану өрт қаупін тудырады.



**Аккумуляторды, жылудан, сондай-ақ, мысалы, үздіксіз күн жарығынан, оттан, кірден, судан және ылғалдан қорғаңыз.**

Жарылыс және қысқа тұйықталу қаупі туындайды.



### ЕСКЕРТУ



**Түймелі элемент балалардың қолына түспеуін қамтамасыз етіңіз.** Түймелі элементтер қауіпті.

- ▶ **Түймелі элементтерді еш жағдайда жұтуға немесе денеге басқа жолдармен кіргізуге болмайды.** Түймелі элемент жұтылған немесе денеге басқа жолмен кіріп кеткен жағдайда, дереу дәрігерге жолығыңыз. Түймелі элементтің жұтылуы 2 сағат ішінде іштей қатты күюге және өлімге әкелуі мүмкін.
- ▶ **Түймелі элементті алмастыру кезінде әрекеттің дұрыс орындалғанына көз жеткізіңіз.** Жарылыс қаупі бар.
- ▶ **Тек осы пайдалану бойынша нұсқаулықта көрсетілген түймелі элементтерді пайдаланыңыз.** Басқа түймелі элементтерді немесе басқа қуат көздерін пайдаланбаңыз.
- ▶ **Кіші батареяларды зарядтауға тырыспаңыз, оларды қысқа тұйықтауға әрекет жасамаңыз.** Кіші батарея ағып кетуі, жарылуы, жануы және адамдарды жарақаттауы мүмкін.
- ▶ **Заряды қалмаған кіші батареяларды тиісті ретте алып тастап кәдеге жаратыңыз.** Заряды қалмаған батареялар тығыз болмай қалып өнімді зақымдауы немесе адамдарды жарақаттауы мүмкін.
- ▶ **Кіші батареяны артық қыздырмаңыз және алауға тастамаңыз.** Кіші батарея ағып кетуі, жарылуы, жануы және адамдарды жарақаттауы мүмкін.

- ▶ **Кіші батареяны зақымдамаңыз және кіші батареяны ажыратпаңыз.** Кіші батарея ағып кетуі, жарылуы, жануы және адамдарды жарақаттауы мүмкін.
- ▶ **Зақымдалған кіші батареяны суға тигізбеңіз.** Шығатын литий сутек жасап өрт, жарылыс немесе адамдар жарақаттануына алып келуі мүмкін.
- ▶ Түймелі элемент ұстағышы бұдан былай дұрыс және толықтай жабылмаса, өлшеу құралын әрі қарай пайдаланбаңыз. Түймелі элементті шығарып, өлшеу құралын жөндетіңіз.



**Магнитті имплантаттардың немесе кардиостимулятор немесе инсулин сорғысы сияқты басқа да медициналық құрылғылардың жанына қоймаңыз.** Магнит имплантаттардың немесе медициналық құрылғылардың жұмысына әсер ететін өріс тудырады.

- ▶ **Өлшеу құралын магнитті дерек тасымалдаушылар мен магнитке сезімтал аспаптардан алыс ұстаңыз.** Магниттердің әсері қалпына келтіруге болмайтын деректер жоғалуына алып келуі мүмкін.
- ▶ **Өлшеу құралын, әсіресе инфрақызыл датчик, динамик пен микрофон аймақтарын ылғалдан, қардан, шаң мен кірден қорғаңыз. Инфрақызыл датчик булануы немесе ластануы және өлшеу нәтижелері қате болуы мүмкін.** Құрылғының қате реттеулері және басқа да атмосфералық әсерлер өлшеу нәтижелерінің қате болуына әкелуі мүмкін. Нысандар тым жоғары немесе тым төмен температурамен көрсетіліп, бұл жанасу кезінде қауіпті жағдайды тудыруы мүмкін.
- ▶ **Термограммадағы үлкен температура айырмашылықтары бояуда төмен температуралармен байланыстырылатын жоғары температуралардың пайда болуына әкелуі мүмкін.** Мұндай бетпен жанасудан жарақат алуға болады.
- ▶ **Дұрыс температура өлшемдері тек реттелген эмиссия дәрежесі мен нысанның эмиссия дәрежесі сәйкес келгенде мүмкін болады.** Нысандар тым жоғары немесе тым төмен температурамен көрсетіліп, бұл жанасу әрекеттерінің кезінде қауіпті жағдайды тудыруы мүмкін.
- ▶ **Өлшеу құралын күнге немесе CO<sub>2</sub> жоғары қуатты лазеріне тікелей бағыттамаңыз.** Бұл детекторлардың зақымдалуына әкелуі мүмкін.
- ▶ **Өлшеу құралын аккумулятордың үстіне қоймаңыз.** Ол оңай теңкерілуі мүмкін. Құлаудан жарақат алуға болады.

## Өнім және қуат сипаттамасы

Пайдалану нұсқаулығының алғы бөлігінің суреттерін ескеріңіз.

## Мақсаты бойынша қолдану

Жылуға ден қою камерасы беткі температураларды жанасусыз өлшеуге арналған.

Көрсетілген термограмма жылуға ден қою камерасы көру өрісінің температура үлестірімін көрсетеді және температура ауытқуларын түстермен ажыратуға мүмкіндік береді.

Осылайша электр құралын тиісінше пайдаланған жағдайда жазықтықтар мен нысандардағы температура айырмашылықтарын немесе ауытқуларын жанасусыз іздеп, құрылыс элементтерін және/немесе ықтимал осал жерлерді көрсетуге болады, соның ішінде:

- жылу қорғағыштары мен оқшаулағыштары (мысалы, жылылық көпірлерін табу),
- едендер мен қабырғалардағы белсенді жылы мен суық құбырлары (мысалы, еден жылытқышы),
- қатты қызған электрлік компоненттер (мысалы, сақтандырғыштар немесе қысқыштар),
- ақаулы немесе зақымдалған аспап бөліктері (мысалы, ақаулы шарлы мойынтіректен қатты қызу).

Өлшеу құралы газдардың температурасын өлшеуге арналмаған.

Өлшеу құралын адам медицинасының мақсаттарымен пайдалануға тыйым салынады.

Мал дәрігерлік мақсаттармен пайдалану жөнінде ақпарат алу үшін мына мекенжай бойынша өтіңіз: [www.bosch-professional.com/thermal](http://www.bosch-professional.com/thermal).

Өлшеу құралы ішкі мен сыртқы аймақтарда пайдалануға арналған.

## Көрсетілген компоненттер

Көрсетілген құрамдастар нөмірі суреттер бар беттегі өлшеу құралының сипаттамасына қатысты.

- (1) Магнит
- (2) Визуалды камера мен инфрақызыл датчикке арналған қорғаныш қалпақша
- (3) Түймелі элемент ұстағышы
- (4) Сериялық нөмір
- (5) Түймелі элемент ұстағышының бұрандасы
- (6) USB ұясының қақпағы
- (7) USB Type-C® ұясы<sup>a)</sup>
- (8) Жоғары қаратылған көрсеткі түймесі
- (9) Өлшеу функцияларының түймесі **Func**
- (10) Автоматты түрде бекітілетін температура шкаласын ауыстыру/оң жақ функциялық түймесі
- (11) Оң жақ көрсеткі түймесі
- (12) Қосу/өшіру түймесі
- (13) Төмен қаратылған көрсеткі түймесі
- (14) Сақтау түймесі
- (15) Сол жақ көрсеткі түймесі
- (16) Микрофон
- (17) Галерея түймесі/сол жақ функциялық түйме

- (18) Дисплей  
 (19) Динамик  
 (20) Аккумулятор бөлімі  
 (21) Аккумуляторды босату түймесі<sup>b)</sup>  
 (22) Аккумулятор<sup>b)</sup>  
 (23) Өлшеуді кідірту/іске қосу түймесі  
 (24) Инфрақызыл датчик  
 (25) Визуалды камера  
 (26) USB Type-C® кабелі
- a) USB Type-C® және USB-C® – USB Implementers Forum ұйымының сауда белгілері.  
 b) Бейнеленген немесе сипатталған жабдықтар стандарттық жеткізу көлеміне кірмейді.
- Индикация элементтері**
- (a) Күн/уақыт индикаторы  
 (b) Орташа температура индикаторы  
 (c) Шағылысқан температура индикаторы  
 (d) Эмиссия дәрежесінің индикаторы  
 (e) "Wi-Fi® қосылған/өшірілген" индикаторы<sup>a)</sup>  
 (f) Заряд деңгейінің индикаторы  
 (g) Өлшемдер диапазонындағы максималды беткі температура индикаторы  
 (h) Шкала  
 (i) Өлшемдер диапазонындағы минималды беткі температура индикаторы  
 (j) Температура шкаласын бекіту белгісі  
 (k) Қызу нүктесінің индикаторы (мысал)  
 (l) Температура индикаторы бар қиылысу  
 (m) Суық нүктесінің индикаторы (мысал)  
 (n) Галерея белгісі
- a) Wi-Fi® – Wi-Fi Alliance® альянсының тіркелген сауда белгісі.

## Техникалық мәліметтер

Жылуға ден қою камерасы	GTC 600 C
Өнім нөмірі	<b>3 601 K83 501</b>
Инфрақызыл датчиктің ажыратымдылығы	256 × 192 пкс
Термиялық сезімталдығы <sup>A)</sup>	≤ 50 мК
Спектрлі аймақ	8–14 мкм
Көру өрісі (FOV) <sup>B)</sup>	40° × 30°
Фокус арақашықтығы <sup>B)</sup>	≥ 0,3 м
Фокус	тұрақты
Термограмма кескінінің қалпына келу жиілігі	≤ 9 Гц
Беткі температураның өлшеу диапазоны <sup>B)</sup>	-20°C ... +600°C
Беткі температураның өлшеу дәлдігі <sup>B)(C)(D)</sup>	
-20°C ... ≤ +10°C	±4°C
> +10°C ... ≤ +100°C	±2°C
> +100°C	±2%
Температура ажыратымдылығы	0,1°C
Дисплей түрі	TFT
Дисплей өлшемі	3,5"
Дисплей ажыратымдылығы	320 × 240 пкс
Интеграцияланған визуалды камераның ажыратымдылығы	640 × 480 пкс
Кескін пішімі	.jpg
Аудио пішімі	.wav
Әр сақтау процесінде сақталатын элементтер	1 × термограмма (скриншот), 1 × визуалды шынайы кескін, соның ішінде температура мәндері (метадеректер), қажет болса, 1 × дауыстық жазба
Ішкі сурет жадындағы суреттердің макс. саны	600
Ішкі сурет жадындағы әрқайсысында 10 с дауыстық жазбасы бар суреттердің макс. саны	350
Негізгі биіктіктің үстіндегі макс. пайдалану биіктігі	2000 м

Жылуға ден қою камерасы	GTC 600 C
Ластану дәрежесі IEC 61010-1 стандарты бойынша	2 <sup>E)</sup>
Салыстырмалы ауа ылғалдылығы, макс. <sup>B)</sup>	90%
Аккумулятор (литий-иондық)	12 В
Аккумулятордың жұмыс ұзақтығы (литий-иондық) <sup>F)G)</sup>	8 сағ
Қуатпен жабдықтау, жүйелік уақыт	CR2032 (3 В литий батареясы)
USB стандарты	2.0
USB интерфейсі	USB Type-C®
Сымсыз байланыс мүмкіндігі	WLAN
WLAN тарату қуаты, макс.	< 20 мВт
WLAN қызметтік жиіліктер диапазоны	2402–2480 МГц
Салмағы EPTA-Procedure 01:2014 құжатына сай	0,61–0,82 кг <sup>F)</sup>
Өлшемдері (ұзындығы × ені × биіктігі)	115 × 102 × 231 мм
Қорғаныс дәрежесі (аккумулятор шығарылған, тік күйде)	IP54
Зарядтау кезіндегі ұсынылатын қоршаған орта температурасы	0°C ... +35°C
рұқсат етілген қоршаған орта температуралары	
– Жұмыс кезінде	–10°C ... +50°C
– аккумулятормен сақтаған кезде	–20°C ... +50°C
– аккумуляторсыз сақтаған кезде	–20°C ... +70°C
Ұсынылатын аккумуляторлар	GBA 12V
Ұсынылатын зарядтағыш құрылғылар	GAL 12... GAX 18...

A) VDI 5585 стандарты бойынша (орташа мән)

B) VDI 5585 стандарты бойынша

C) 20–23°C қоршаған орта температурасында және 0,999 шамасынан артық эмиссия дәрежесінде, 0,3 м өлшеу арақашықтығында, 5 минуттан артық жұмыс уақытында, 60 мм апертурада

D) оған қоса қолдануға байланысты ауытқу (мысалы, шағылысу, арақашықтық, қоршаған орта температурасы)

E) Тек қана тоқ өткізбейтін лас пайда болады, бірақ кейбір жағдайларда еру нәтижесінде тоқ өткізу қабілеті пайда болуы күтіледі.

F) пайдаланған аккумуляторға байланысты

G) 20–30°C шамасындағы қоршаған орта температурасында

Өлшеу құралының фирмалық тақтайшасындағы сериялық нөмір (4) оны бірмағыналы түрде сәйкестендіруге көмектеседі.

## Аккумулятор

### Аккумуляторды зарядтау

► **Тек техникалық мәліметтерде келтірілген зарядтағыш құрылғыларды пайдаланыңыз.** Тек осы зарядтағыш құрылғылар өлшеу құралыңызда пайдаланылатын литий-иондық аккумулятормен үйлесімді.

**Ескертпе:** Литий-ионды батареялар халықаралық тасымалдау ережелеріне сәйкес ішінара зарядталған күйде жеткізіледі. Аккумулятордың толық қуатын пайдалану үшін оны алғаш рет пайдаланудан бұрын толық зарядтаңыз.

### Аккумуляторды енгізу

Зарядталған аккумуляторды аккумулятор бекіткішіне тірелгенше енгізіңіз.

### Аккумуляторды шығару

Аккумуляторды шығару үшін аккумуляторды босату түймелерін басыңыз және аккумуляторды электр құралынан тартып шығарыңыз. **Бұл ретте күш салмаңыз.**

### Аккумуляторды оңтайлы пайдалану туралы нұсқаулар

Аккумуляторды сұйықтықтардан және ылғалдан қорғаңыз.

Аккумуляторды тек –20 °C ... 50 °C температура ауқымында сақтаңыз. Аккумуляторды жазда көлікте қалдырмаңыз.

Пайдалану мерзімінің айтарлықтай қысқаруы аккумулятордың ескіргенін және ауыстыру керектігін білдіреді.

Қоқыстарды қайта өңдеу туралы нұсқауларды орындаңыз.



## Пайдалану

- ▶ **Өлшеу құралын сыздан және тікелей күн сәулелерінен сақтаңыз.**
- ▶ **Өлшеу құралына айрықша температуралар немесе температура тербелістері әсер етпеуі тиіс.** Оны, мысалы, автокөлікте ұзақ уақытқа қалдырмаңыз. Үлкен температура тербелістерінің жағдайында өлшеу құралын қолданысқа енгізбес бұрын оның температурасын дұрыс пайдаланыңыз. Айрықша температуралар немесе температура тербелістерінің жағдайында өлшеу құралының дәлдігі төмендеуі мүмкін.
- ▶ **Өлшеу құралының дұрыс акклиматизациясын қамтамасыз етіңіз.** Температураның шұғыл өзгерістері орын алған жағдайда, акклиматизация уақыты **60** минутқа дейін созылуы мүмкін. Бұл жағдай, мысалы, өлшеу құралы суық автомобиль ішінде сақталып, содан кейін өлшеу әрекеті жылы ғимаратта орындалғанда, орын алуы мүмкін.
- ▶ **Өлшеу құралын қатты соққыдан немесе құлаудан қорғаңыз.** Қатты сыртқы әсерлерден кейін және функциялық қабілетінде ақаулар орын алса, өлшеу құралын өкілетті **Bosch** сервистік қызмет көрсету орталығында тексертіңіз.

## Қолданысқа енгізу

### Қосу/өшіру

Өлшеу үшін қорғаныш қалпақшаны **(2)** ашыңыз. **Жұмыс барысында инфрақызыл датчиктің бітелмегеніне немесе жабылмағанына көз жеткізіңіз.**

Өлшеу құралын **қосу** үшін қосу/өшіру түймесін **(12)** басыңыз. Дисплейде **(18)** бастапқы реттілік пайда болады. Бастапқы реттіліктен кейін өлшеу құралы дереу өлшеу әрекетін бастайды және оны өшірілгенше үздіксіз жалғастырады.

**Нұсқау:** алғашқы минуттарда өлшеу құралы жиірек өздігінен теңестірілуі мүмкін, себебі датчик пен қоршаған орта температурасы әлі тураланбаған. Датчиктің жаңадан теңестірілуі дәлме-дәл өлшеуге мүмкіндік береді. Бұл уақытта температура индикаторы ~ белгісімен көрсетілуі мүмкін. Датчиктің теңестірілу кезінде термограмма қысқа уақытқа қатырылады. Қоршаған орта температурасының ауытқуы қатты болған жағдайда, бұл әсер күшейіп қалады. Сондықтан өлшеу құралының температурасын тұрақтандыру үшін оны мүмкіндігінше өлшеуді бастамастан бірнеше минут бұрын қосыңыз. Өлшеу құралын **өшіру** үшін қосу/өшіру түймесін **(12)** қайтадан басыңыз. Өлшеу құралы барлық реттеулерді сақтап, сонан соң өшіп қалады. Өлшеу құралын қауіпсіз тасымалдау үшін қорғаныш қалпақшаны **(2)** жауып қойыңыз.

Бас мәзірде өлшеу құралын автоматты түрде өшіру қажеттігі мен уақытын таңдауға болады (қараңыз „Бас мәзір“, Бет 221).

Егер аккумулятор немесе өлшеу құралы техникалық деректерде көрсетілген жұмыс температурасынан тыс

болса, өлшеу құралы қысқа (қараңыз „Ақаулықтар – себептері және шешімдері“, Бет 223) ескертуінен кейін автоматты түрде өшеді. Өлшеу құралының температурасын қалпына келтіріп, содан кейін оны қайта қосыңыз.

## Өлшеуге дайындық

### Беткі температураны өлшеу үшін эмиссия дәрежесін реттеу

Нысанның эмиссия дәрежесі үстіңгі беттің материалы мен құрылымына байланысты болады. Ол нысанның, оңтайлы жылылық сәулелендіргішпен (қара түсті корпус, эмиссия дәрежесі  $\epsilon = 1$ ) салыстырғанда, қаншалықты көп инфрақызыл жылылық сәулеленуін шығаратынын көрсетеді және сәйкесінше 0 және 1 арасындағы мәнді құрайды.

Беткі температураны анықтау үшін мақсатты нысанды тарататын табиғи инфрақызыл жылу сәулеленуі жанасусыз өлшенеді. Дұрыс өлшеу үшін өлшеу құралында реттелген эмиссия дәрежесі **әр өлшеу алдында** тексеріліп, керек болса, өлшеу нысанына сәйкестендіріледі.

Өлшеу құралында алдын ала реттелген эмиссия дәрежелері шамамен алынған мәндер болып табылады. Алдын ала реттелген эмиссия дәрежелерінің бірін таңдауға немесе дәл сандық мәнді енгізуге болады. Қалаулы эмиссия дәрежесін **<Өлшеу>** → **<Эмиссия дәрежесі>** мәзірі арқылы реттеп шығыңыз (қараңыз „Бас мәзір“, Бет 221).

### ▶ Дұрыс температура өлшемдерін орындау тек реттелген эмиссия дәрежесі мен нысанның эмиссия дәрежесі сәйкес келгенде мүмкін болады.

Эмиссия дәрежесі қаншалықты төмен болса, шағылысқан температураның өлшеу нәтижесіне әсері соншалықты жоғары болады. Сондықтан эмиссия дәрежесін өзгерткен кезде әрдайым шағылысқан температураны бейімдеңіз. Шағылысқан температураны **<Өлшеу>** → **<шағылысқан темп.>** мәзірі арқылы реттеп шығыңыз (қараңыз „Бас мәзір“, Бет 221).

Өлшеу құралымен көрсетілуі тиіс температура айырмашылықтарын әртүрлі температураларға және/немесе әртүрлі эмиссия дәрежелеріне жатқызуға болады. Эмиссия дәрежелері қатты өзгешеленген жағдайда, көрсетілген температура айырмашылықтары шынайы мәндерден айтарлықтай өзгеше болуы мүмкін. Өлшемдер диапазонында әртүрлі материалдан немесе әртүрлі құрылымнан тұратын бірнеше өлшеу нысаны бар болса, көрсетілген температура мәндері тек реттелген эмиссия дәрежесіне жарамды нысандарда дәл болады. Барлық басқа нысандарда (өзге эмиссия дәрежелерімен) көрсетілген түс айырмашылықтарын температура қатынастарына нұсқау ретінде пайдалануға болады.

### Өлшеу шарттары бойынша нұсқаулар

Қатты шағылысатын немесе жылтырақ беттер (мысалы, жылтырақ плиткалар немесе жылтырайтын металдар) көрсетілген нәтижелерді қатты бұрмалауы немесе оларға әсер етуі мүмкін. Қажет болса, өлшемдер диапазонына

жылылықты өткізетін қоңыр, күңгірт жабысқақ таспаны жабыстырыңыз. Таспаның температурасын үстіңгі бетке қысқаша бейімдеңіз.

Басқа нысандардың шағылысатын жылылық сәулеленуі нәтижеге әсер етпеуі үшін, шағылысатын беттерде жарамды өлшеу бұрышына көз жеткізіңіз. Мысалы, алдыңғы жақтан тігінен өлшеу кезінде, өзіңіздің сәулеленген дене жылылығыңыздың шағылысуы өлшеуге әсер етуі мүмкін. Жалпақ беттерде өлшенетін үстіңгі беттің шынайы температурасына сәйкес келмейтін (үстіңгі беттің сәулеленген немесе нақты мәні) денеңіздің контуры мен температурасы көрсетілуі мүмкін.

Мөлдір материалдарда (мысалы, шыны немесе мөлдір пластик) өлшеу жұмыс қағидасына байланысты мүмкін емес.

Өлшеу шарттары неғұрлым жақсы және тұрақты болса, өлшеу нәтижелері соғұрлым дәл және сенімді болады. Бұл ретте тек қоршаған орта шарттарының қатты температура ауытқулары ғана релевантты емес, өлшенетін нысан температурасының қатты ауытқулары да дәлдікке әсер ете алады.

Инфрақызыл температураны өлшеу әрекетіне түтін, бу/жоғары ауа ылғалдылығы немесе шаңды ауа әсер етеді.

Өлшеу дәлдігін жақсарту бойынша нұсқаулар:

- Өзіңіз бен өлшеу бетінің арасындағы кедергілерді барынша азайту үшін өлшеу нысанына барынша жақындаңыз.
- Өлшеуден бұрын, әсіресе ауа лас немесе өте булы болғанда, ішкі жайларды желдетіңіз. Бөлмені желдеткеннен біраз уақыт температурасын әдеттегі температураға жеткенше қалпына келтіріңіз.

#### Температураларды шкала бойынша тағайындау

Дисплейдің оң жағында шкала (h) көрсетіледі. Жоғарғы және төменгі шеттегі мәндер термограммада жазылған максималды температураға (g) немесе минималды температураға (i) негізделеді. Шкала үшін бүкіл пиксельдің 99,9 % есептеледі. Түстің кескіндегі температура мәніне тағайындалуы біркелкі үлестіру арқылы (сызықтық) жүзеге асады.

Әртүрлі реңктердің көмегімен осы екі шектік мәнің ішіндегі температураларды тағайындауға болады. Максималды мен минималды мәндердің тура арасында жатқан температура мысал ретінде шкаланың ортаңғы түс аймағына тағайындалады.

Белгілі бір аймақтың температурасын анықтау үшін өлшеу құралын, температура индикаторы бар қиылысу (l) қалаулы нүктеге немесе аймаққа бағытталатындай, жылжытыңыз. Автоматты реттеуде шкаланың түстер спектрі әрдайым максималды немесе минималды температураның ішіндегі бүкіл өлшемдер диапазонына сызықтық (= біркелкі) түрде үлестіріледі. Өлшеу құралы өлшемдер диапазонындағы өлшенген барлық температураларды бір-біріне қатысты көрсетеді.

Егер бір диапазонда, мысалы, түрлі-түсті көрсетілуде, жылылық түстер палитрасында көкшіл болып көрсетілсе, бұл көкшіл диапазондар ағымдағы өлшемдер диапазонындағы суығырақ өлшеу мәндеріне қатысты екендігін білдіреді. Алайда бұл диапазондар кейбір жағдайларда жарақат алуға әкеле алатын температуралар диапазонында болуы мүмкін. Сондықтан әрдайым шкалада немесе тікелей қиылысуда көрсетілген температураларға назар аударыңыз.

## Функциялар

### Түстердің көрсетілімін реттеу

Өлшеу жағдайына байланысты әртүрлі түстер палитралары термограмманы талдау әрекетін жеңілдетеді және нысандарды немесе жағдайларды дисплейде түсініктірек көрсете алады. Өлшенген температураларға бұл ретте еш әсер етілмейді. Бұл тек қана температура мәндерінің көрсетілімін өзгертеді.

Түстер палитрасын ауыстыру үшін өлшеу режимінде қалып, оң (11) немесе сол (15) жақ көрсеткі түймесін басыңыз.

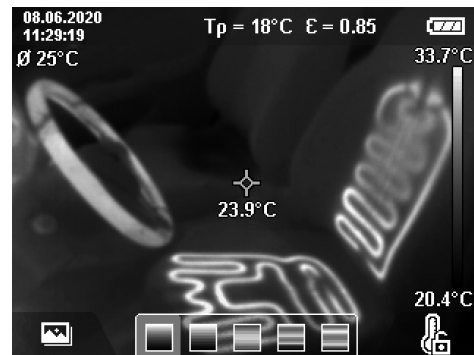

### Термограмма мен шынайы кескінді қабаттастыру

Бағдарлауды (= көрсетілген термограммалардың кеңістіктік тағайындалуы) жақсарту үшін, температуралар диапазоны теңестірілген кезде, визуалды шынайы кескінді де қосуға болады.

**Нұсқау:** шынайы кескін мен термограмманың қабаттастырылуы 0,55 м шамасындағы қашықтықта дәл болады. Өлшеу нысанына дейінгі қашықтықтар өзгеше болған жағдайда, негізінде шынайы кескін мен термограмманың арасында ығысу пайда болады. Бұл орын ығыстыруды арнайы Bosch қолданбалары арқылы теңестіруге болады. Қолданбалар мен олардың үйлесімділігі туралы ақпаратты өлшеу құралының өнім бетінен немесе [www.bosch-professional.com/thermal](http://www.bosch-professional.com/thermal) веб-сайтынан табуға болады.



Өлшеу құралы пайдаланушыға төмендегі мүмкіндіктерді ұсынады:

- **100% инфрақызыл кескін**  
Тек қана термограмма көрсетіледі.
- **Кескін ішіндегі кескін**  
Көрсетілген термограмма кесіледі және айналадағы аймақ шынайы кескін ретінде көрсетіледі. Бұл реттеу өлшемдер диапазонының жергілікті тағайындалуын жақсартады.
- **Мөлдірлік**  
Көрсетілген термограмма шынайы кескіннің үстіне мөлдір болып қойылады. Осылайша нысандарды жақсырақ анықтауға болады.

Жоғары қаратылған (8) немесе төмен қаратылған (13) көрсеткі түймесін басу арқылы реттеуді таңдауға болады.



### Шкаланы бекіту

Термограммадағы түстердің үлестірілуі автоматты түрде реттеледі, алайда оны оң жақ функциялық түймені (10) басу арқылы бекітуге болады. Бұл әртүрлі температуралық шарттарда жазылған (мысалы, бірнеше бөлмеде жылылық көпірлерін тексергенде) термограммаларды салыстыруға немесе термограммада оны бұрмалауы мүмкін аса суық немесе ыстық нысандарды (мысалы, жылылық көпірлерін іздеген кездегі ыстық нысан ретіндегі радиатор) жасыруға мүмкіндік береді.

Шкаланы қайтадан автоматты түрде қосу үшін оң жақ функциялық түймені (10) қайтадан басыңыз.

Температуралар енді қайтадан динамикалық түрде әрекет етеді және өлшенген минималды мен максималды мәндерге бейімделеді.

### Өлшеу функциялары

Қарап шығу кезінде көмектесе алатын басқа функцияларды шақыру үшін **Func** түймесін (9) басыңыз. Көрсетілген опциялардың ішінде сол (15) немесе оң (11) жақ көрсеткі түймесі арқылы шарлап, функцияны таңдаңыз. Функцияны таңдап, **Func** түймесін (9) қайтадан басыңыз.

Төмендегі өлшеу функциялары қолжетімді:

- **<Автоматты>**  
Термограммадағы түстердің үлестірілуі автоматты

түрде жүзеге асады.

**Нұсқау:** бүкіл өлшеу диапазоны бойынша жоғары дәлдікті қамтамасыз ету үшін өлшеу 2 температура диапазонында орындалады. **<Автоматты>** өлшеу функциясында өлшеу құралы термограммадағы температура үлестіріміне сәйкес жарамды температура диапазонын автоматты түрде таңдайды. Бұл ретте қанша өлшеу мәні белгілі бір температура шегінен асыратыны бағаланады. Өте кіші, бірақ ыстық заттарды өлшеу керек болса, жоғары температураларға жарамсыз төмен температура диапазоны таңдалуы мүмкін. Мұны алдыңғы ~ белгісі бойынша анықтауға болады. Бұл жағдайда түстердің үлестірілуі реттелген температура диапазонына сәйкес келетін **<қолмен реттеу>** өлшеу функциясына ауысыңыз.

- **<жылылық детекторы>**  
Осы өлшеу функциясында өлшемдер диапазонындағы жылырақ температуралар ғана термограмма ретінде көрсетіледі. Осы жылырақ температуралардан тыс диапазон сұр реңктерде шынайы кескін ретінде көрсетіледі. Сұр реңктерде көрсетілім түрлі-түсті нысандардың қателікпен температуралармен байланысқа түсуіне жол бермейді (мысалы, қатты қызған құрылыс элементтерін іздеген кездегі үлестіргіш шкафтағы қызыл түсті кабель). Шкаланы жоғары қаратылған (8) және төмен қаратылған (13) көрсеткі түймелерінің көмегімен бейімдеңіз. Көрсетілген температуралар диапазоны термограмма ретінде кеңейтіледі немесе азайтылады. Өлшеу құралы минималды мен максималды температураларды ары қарай өлшейді және оларды шкаланың (h) соңында көрсетеді.
- **<Салқын іздеуіш>**  
Осы өлшеу функциясында өлшемдер диапазонындағы суығырақ температуралар ғана термограмма ретінде көрсетіледі. Осы суығырақ температуралардан тыс диапазон, түрлі-түсті нысандар қателікпен температуралармен байланысқа түспеуі үшін (мысалы, ақаулы оқшаулағышты іздеген кездегі көк түсті терезе жақтауы), сұр реңктердегі шынайы кескін ретінде көрсетіледі. Шкаланы жоғары қаратылған (8) және төмен қаратылған (13) көрсеткі түймелерінің көмегімен бейімдеңіз. Көрсетілген температуралар диапазоны термограмма ретінде кеңейтіледі немесе азайтылады. Өлшеу құралы минималды мен максималды температураларды ары қарай өлшейді және оларды шкаланың (h) соңында көрсетеді.
- **<қолмен реттеу>**  
Егер қатты өзгешеленетін температуралар термограммада өлшенген болса (мысалы, жылылық көпірлерін іздеген кездегі ыстық нысан ретіндегі радиатор), қолжетімді түстер максималды мен минималды температуралардың арасындағы диапазондағы температура мәндерінің үлкен санына үлестіріледі. Бұл дәл температура айырмашылықтарының бұдан былай егжей-тегжейлі көрсетілмеуіне әкелуі мүмкін. Ізделетін температуралар диапазонының егжей-тегжейлі

көрсетіліміне қол жеткізу үшін келесідей әрекет етіңіз: **<қолмен реттеу>** режиміне ауысқаннан кейін максималды немесе минималды температураны реттеуге болады. Осылайша өзіңізге релевантты және айырмашылықтарды дәлдеп анықтағыңыз келетін температуралар диапазонын белгілеп қоюыңызға болады. Реттеу **<Шкаланы қайтару>** шкаланы автоматты түрде инфрақызыл датчиктің көру өрісіндегі өлшенетін мәндерге қайтадан бейімдейді.

## Бас мәзір

Бас мәзірге кіру үшін алдымен өлшеу функцияларын шақыруға арналған **Func** түймесін **(9)** басыңыз. Енді оң жақ функциялық түймені **(10)** басыңыз.

### - <Өлшеу>

#### ▪ <Эмиссия дәрежесі> (d)

Ең жиі өлшенетін материалдар үшін жадта бірнеше эмиссия дәрежесі қолжетімді. Іздеуді жеңілдету үшін мәндер эмиссия дәрежелерінің каталогінде топтарға біріктірілген. **<Материал>** мәзір тармағында алдымен жарамды санатты, ал содан кейін жарамды материалды таңдаңыз. Тиісті эмиссия дәрежесі төмендегі жолақта көрсетіледі. Егер өлшеу нисанының дәл эмиссия дәрежесін білсеңіз, оны **<Эмиссия дәрежесі>** мәзір тармағында сандық мән ретінде де реттеуге болады. Егер бірдей материалдарды жиі өлшейтін болсаңыз, бес эмиссия дәрежесін таңдаулы ретінде сақтауға және оларды ең жоғарғы панель арқылы (1 және 5 аралығында нөмірленген) жылдам шақыруға болады.

#### ▪ <шағылысқан темп.> (c)

Осы параметрдің реттелуі өлшеу нәтижесін әсіресе эмиссия дәрежесі төмен болатын материалдарда (= жоғарырақ шағылысу) жақсарты алады. Кейбір жағдайларда (әсіресе іште) шағылысқан температура қоршаған орта температурасына сәйкес келеді. Егер температурасы қатты ығысып тұрған нысандар қатты шағылысатын нысандардың жанында тұрып, өлшеуге әсер ете алса, осы мәнді бейімдеу қажет болады.

### - <Көрсету>

#### ▪ <орта нүкте> (l)

Нүкте термограмманың ортасында көрсетіледі және пайдаланушыға осы жердегі өлшенген температура мәнін көрсетеді.

#### ▪ <Ыстық нүкте> (k): <ҚОСУ>/<ӨШІРУ>

Ең ыстық нүкте (= өлшеу пикселі) термограммадағы қызыл түсті қиылысу арқылы белгіленеді. Бұл критикалық жерлерді (мысалы, үлестіру шкафындағы босаған түйіспелі қысқыштарды) іздеу әрекетін жеңілдетеді. Мүмкіндігінше дәл өлшеу үшін өлшеу нисанын дисплейдің ортасына (186 × 140 пкс) фокустаңыз. Осылайша осы өлшеу нисанының тиісті температура мәні көрсетіледі.

#### ▪ <салқындық детекторы> (m): <ҚОСУ>/<ӨШІРУ>

Ең суық нүкте (= өлшеу пикселі) термограммадағы көк түсті қиылысу арқылы белгіленеді. Бұл

критикалық жерлерді (мысалы, терезедегі тығыз емес жерлерді) іздеу әрекетін жеңілдетеді. Мүмкіндігінше дәл өлшеу үшін өлшеу нисанын дисплейдің ортасына (186 × 140 пкс) фокустаңыз.

#### ▪ <Түс шкаласы> (h): <ҚОСУ>/<ӨШІРУ>

#### ▪ <Орташа температура> (b): <ҚОСУ>/<ӨШІРУ>

Орташа температура (b) термограмманың жоғарғы сол жағында көрсетіледі (термограммадағы барлық өлшенген мәндердің орташа температурасы). Бұл пайдаланушыға шағылысатын температураны анықтау әрекетін жеңілдетеді.

#### - <WiFi> (e): <ҚОСУ>/<ӨШІРУ>

(қараңыз „Деректерді тасымалдау“, Бет 222)

#### - <Құрылғы>

##### ▪ <Тіл>

Осы мәзір тармағында индикаторда пайдаланылатын тілді таңдауға болады.

##### ▪ <Уақыт пен күн> (a)

Өлшеу құралында уақыт пен күнді өзгерту үшін **<Уақыт пен күн>** ішкі мәзірін шақырыңыз. Осы ішкі мәзірде уақыт пен күнді реттеу әрекетіне қоса тиісті пішімдерді де өзгертуге болады.

**<Уақыты>** және **<Күні>** ішкі мәзірлерінен шығу үшін оң жақ функциялық түймені **(10)** басу арқылы реттеулерді сақтаңыз немесе сол жақ функциялық түймені **(17)** басу арқылы өзгерістерден бас тартыңыз.

##### ▪ <өшірілу уақыты>

Осы мәзір тармағында, ешбір түйме басылмаған жағдайда, өлшеу құралы автоматты түрде өшуі тиіс уақыт аралығын таңдауға болады. Автоматты түрде өшіруді **<Ешқашан>** реттеуін таңдау арқылы ажыратуға да болады.

##### ▪ <WiFi Реттеулер>

Осы мәзір тармағында басқа Wi-Fi® арнасын реттеуге немесе жаңа Wi-Fi® кілтін құруға болады.

##### ▪ <Жоғары сапалы аудио>

Осы мәзір тармағында қабылданатын аудио файлының сапасын дауыстық жазба арқылы реттеуге болады. Бұл ретте жоғарырақ аудио сапасы көбірек жад орнын талап ететінін ескеріңіз.

##### ▪ <Құрылғы туралы>

Осы мәзір тармағында өлшеу құралы туралы ақпаратты шақыруға болады. Бұл жерде өлшеу құралының сериялық нөмірін және орнатылған бағдарламалық жасақтама нұсқасын табасыз.

##### ▪ <Әдепкі реттеулер>

Осы мәзір тармағында өлшеу құралын әдепкі реттеулерге қайтаруға және барлық деректерді біржолата өшіруге болады. Бұл кейбір жағдайларда бірнеше минутқа созылуы мүмкін. Ішкі мәзірге кіру үшін **<Қосымша>** параметріне арналған оң жақ **(11)** көрсеткі түймесін басыңыз. Содан кейін барлық файлдарды жою үшін оң жақ функциялық түймені **(10)** немесе әрекетті тоқтату үшін сол жақ функциялық түймені **(17)** басыңыз.

Кез келген мәзірден шығу және стандартты индикатор экранына қайтып оралу үшін өлшеу түймесін **(23)** басуға да болады.

### Өлшеу құралының бағдарламалық жасақтамасын жаңарту

Қажет болса, өлшеу құралының бағдарламалық жасақтамасын USB Type-C® интерфейсі арқылы жаңартуға болады. Бұл туралы ақпаратты мына мекенжай бойынша қараңыз:  
www.bosch-professional.com/thermal-update.

### Өлшеу нәтижелерінің құжаттамасы

#### Өлшеу нәтижелерін сақтау

Қосылғаннан кейін өлшеу құралы бірден өлшеу әрекетін бастайды және оны өшірілгенше үздіксіз жалғастырады. Кескінді сақтау үшін камераны қалаулы өлшеу нысанына бағыттап, сақтау түймесін **(14)** басыңыз. Кескін өлшеу құралының ішкі жадында сақталады. Балама ретінде өлшеу түймесін **(23)** (кідірту) басыңыз. Өлшеу әрекеті қатырылып, дисплейде көрсетіледі. Бұл пайдаланушыға кескінді мұқият қарап шығуға және кейінгі реттеуді (мысалы, түстер палитрасы) орындауға мүмкіндік береді. Егер қатырылған кескінді сақтау қажет болмаса, өлшеу түймесі **(23)** арқылы өлшеу режимін қайта іске қосыңыз. Кескінді өлшеу құралының ішкі жадына сақтау қажет болса, сақтау түймесін **(14)** басыңыз.

#### Дауыстық жазба жасау

Қоршаған орта шарттарын немесе сақталған термограмма туралы қосымша ақпаратты тіркеу үшін дауыстық жазбаны жасауға болады. Ол термограмма мен визуалды кескінге қоса сақталады және оны кейінірек көшіріп алуға болады.

Дауыстық жазбаны жасауға жақсырақ құжаттаманы қамтамасыз ету үшін кеңес беріледі.

Дауыстық жазба галереяда жасалады. Төмендегі әрекеттерді орындаңыз:

- Галереяға кіру үшін сол жақ функциялық түймені **(17)** басыңыз.
- **Func** түймесін **(9)** басыңыз. Жазу процесі басталады. Барлық релевантты ақпаратты жазып алыңыз.
- Жазуды **аяқтау** үшін **Func** түймесін **(9)** тағы бір рет басыңыз немесе оң жақ функциялық түймені **(10)** басыңыз.
- Жазуды **тоқтату** үшін сол жақ функциялық түймені **(17)** басыңыз. Жазу аяқталған соң, дауыстық жазбаны тыңдауға болады.
- Жазбаны **тыңдау** үшін **Func** түймесін **(9)** қайтадан басыңыз. Жазба ойнатылады.
  - Ойнатуды **кідірту** үшін оң жақ функциялық түймені **(10)** басыңыз. Кідірілген жазбаны қайтадан ойнату үшін оң жақ функциялық түймені **(10)** қайтадан басыңыз.
  - Ойнатуды **тоқтату** үшін сол жақ функциялық түймені **(17)** басыңыз.

Жаңа дауыстық жазба жасау үшін бар дауыстық жазбаны жойып, содан кейін жаңа жазу әрекетін бастаңыз.

Жазу кезінде төмендегіге назар аударыңыз:

- Микрофон **(16)** пернетақтаның артында, микрофон белгісінің жанында орналасқан. Микрофонға қарап айтыңыз.
- Жазба ұзақтығы ең көбі 30 секунд құрайды.

#### Сақталған кескіндерді шақыру

Сақталған термограммаларды шақыру үшін төмендегі әрекеттерді орындаңыз:

- Сол жақ функциялық түймені **(17)** басыңыз. Дисплейде енді соңғы сақталған фотосурет пайда болады.
- Сақталған термограммалардың арасында ауысу үшін оң **(11)** немесе сол **(15)** жақ көрсеткі түймесін басыңыз.

Термограммаға қоса визуалды кескін де сақталады. Оларды шақыру үшін төмен қаратылған көрсеткі түймесін **(13)** басыңыз.

Жоғары қаратылған көрсеткі түймесін **(8)** басу арқылы жазылған термограмманы толық кескін ретінде де көрсетуге болады. Толық кескін көрінісінде тақырып жолағының индикаторы, барлық термограммалар көрсетілуі үшін, 3 секундтан кейін жасырылады. Жоғары **(8)** және төмен **(13)** қаратылған көрсеткі түймелерінің көмегімен көріністерді ауыстыруға болады.

#### Сақталған кескіндер мен дауыстық жазбаларды жою

Бөлек немесе барлық термограммаларды жою үшін галерея көрінісіне ауысыңыз:

- себет белгісінің астындағы оң жақ функциялық түймені **(10)** басыңыз. Ішкі мәзір ашылады. Бұл жерде тек осы кескінді, тек оған қатысты дауыстық жазбаны (жазылған болса) немесе барлық кескіндерді жою қажеттігін таңдауға болады. Тек осы кескінді немесе дауыстық жазбаны жою қажет болса, әрекетті **Func** түймесі **(9)** арқылы растаңыз.
- Барлық кескіндерді жою қажет болса, **Func** түймесін **(9)** немесе оң жақ функциялық түймені **(10)** басыңыз, әрекетті оң жақ функциялық түймені **(10)** қосымша басу арқылы растаңыз немесе жою әрекетін сол жақ функциялық түймені **(17)** басу арқылы тоқтатыңыз.

Кескіндердің дерек үзінділері жадта қалады және оларды реконструкциялауға болады. Біржолата жою үшін бас мәзірде **<Құрылғы>** → **<Әдепкі реттеулер>** тармағын таңдаңыз.

#### Деректерді тасымалдау

##### Деректерді USB интерфейсі арқылы тасымалдау

USB Type-C® ұясының **(6)** қақпағын ашыңыз. Өлшеу құралының USB Type-C® ұясын **(7)** жеткізілім жиынтығындағы USB Type-C® кабелі **(26)** арқылы компьютерге жалғаңыз.

Енді өлшеу құралын қосу/өшіру түймесі **(12)** арқылы қосыңыз.



Компьютеріңізде файл браузерін ашып, диск жетегін **GTC 600 C** таңдаңыз. Сақталған файлдарды өлшеу құралының ішкі жадынан көшіруге, компьютеріңізге жылжытуға немесе жоюға болады.

Қажетті әрекетті аяқтағаннан кейін диск жетегін әдеттегідей компьютерден ажыратып, содан кейін өлшеу құралын қосу/өшіру түймесі **(12)** арқылы қайтадан өшіріңіз.

**Назар аударыңыз:** әрдайым алдымен диск жетегін операциялық жүйеңізден шығарыңыз (диск жетегін шығару), әйтпесе өлшеу құралының ішкі жады зақымдалуы мүмкін.

USB Type-C® кабелін өлшеу әрекетінің **барысында** шығарыңыз және қақпақты **(6)** жауып қойыңыз.

Корпусқа шаң немесе шашыранды су кірмеуі үшін, USB интерфейсінің қақпағын әрдайым жабық ұстаңыз.

**Нұсқау:** өлшеу құралын USB арқылы компьютермен байланыстырыңыз. Басқа құрылғыларға жалғаған жағдайда, өлшеу құралы зақымдалуы мүмкін.

**Нұсқау:** USB Type-C® интерфейсі тек деректерді тасымалдау үшін қолданылады. Батареялар мен аккумуляторларды оның көмегімен зарядтау мүмкін емес.

#### Термограммаларды қосымша өңдеу

Сақталған жылулық кескіндерді арнайы Bosch қолданбаларымен қосымша өңдеуге болады. Қолданбалар мен олардың үйлесімділігі туралы ақпаратты өлшеу құралының өнім бетінен немесе [www.bosch-professional.com/thermal](http://www.bosch-professional.com/thermal) веб-сайтынан табуға болады.

#### Деректерді WLAN арқылы тасымалдау

Өлшеу құралы сақталған кескіндерді өлшеу құралынан ақырғы мобильді құрылғыға сымсыз тасымалдауға мүмкіндік беретін Wi-Fi® интерфейсімен жабдықталған.

Пайдалану үшін арнайы Bosch қолданбалары орнатылады. Оларды ақырғы құрылғыға байланысты тиісті дүкендерден жүктеп алуға болады:









Bosch қолданбалары пайдаланушыға (кескіндерді сымсыз тасымалдауға қоса) кеңейтілген функциялар көлемін қамтамасыз етеді және өлшеу деректерінің қайта өңделуін немесе ары қарай жіберілуін (мысалы, эл. пошта арқылы) жеңілдетеді. Wi-Fi® байланысы үшін қажет болатын жүйелік алғышарттар туралы ақпаратты [www.bosch-professional.com/thermal](http://www.bosch-professional.com/thermal) мекенжайы бойынша Bosch веб-сайтынан қараңыз.

Wi-Fi® байланысын өлшеу құралында іске қосу/ажырату үшін бас мәзірді шақырып, таңдауға арналған түймелердің **<WiFi>** көмегімен шарлаңыз және байланысты іске қосыңыз/ажыратыңыз. Wi-Fi® іске қосылғанда, дисплейде **(e)** индикаторы пайда болады. Ақырғы мобильді құрылғыда Wi-Fi® интерфейсінің іске қосылуын қамтамасыз етіңіз.



Bosch қолданбасы іске қосылғаннан кейін, ақырғы мобильді құрылғы мен өлшеу құралының арасында (Wi-Fi® модулі белсенді болғанда) байланыс орнатылуы мүмкін. Бұл ретте қолданбаның нұсқауларын орындаңыз.

#### Ақаулықтар – себептері және шешімдері

Ақаулық орын алған жағдайда, өлшеу құралы қайта іске қосу әрекетін орындайды және соңында қайта пайдаланылуы мүмкін. Кері жағдайда пайдаланушыға төменде келтірілген тұрақты ақаулық туралы хабарлардың шолуы көмектеседі.

Ақаулық	Себебі	Шешімі
 Өлшеу құралын қосу мүмкін емес.	Аккумулятор заряды таусылған	Аккумуляторды зарядтаңыз.
 Аккумулятор тым ыстық немесе тым суық	Аккумулятор тым ыстық немесе тым суық	Аккумулятор температурасын қалпына келтіріңіз немесе оны алмастырыңыз.
 Өлшеу құралы тым ыстық немесе тым суық	Өлшеу құралы тым ыстық немесе тым суық	Өлшеу құралының температурасын теңестіріңіз.
 Кескіндер жады толып қалды	Кескіндер жады толып қалды	Қажет болса, кескіндерді басқа жад құрылғысына (мысалы, компьютерге) көшіріңіз. Сонан соң ішкі жадтағы кескіндерді жойыңыз.
 Кескіндер жады бұзылған	Кескіндер жады бұзылған	Барлық кескіндерді жою арқылы ішкі жадты пішімдеңіз. Егер мәселе шешілмесе, өлшеу құралын өкілетті Bosch қызмет көрсету орталығына жіберіңіз.
 Wi-Fi® байланысы арқылы деректердің тасымалдануы баяу	Wi-Fi® байланысы арқылы деректердің тасымалдануы баяу	Wi-Fi® арнасын алмастырыңыз (басты мәзірдегі <b>&lt;Құрылғы&gt;</b> → <b>&lt;WiFi Реттеулер&gt;</b> → <b>&lt;WiFi арнасы&gt;</b> тармағы бойынша).



Ақаулық	Себебі	Шешімі
 Өлшеу құралын компьютермен байланыстыру мүмкін емес.	Өлшеу құралы компьютерде анықталмайды.  USB порты немесе USB кабелі ақаулы	Компьютердегі драйвердің жаңартылғанын тексеріңіз. Қажет болса, компьютерге жаңа операциялық жүйе нұсқасын орнатыңыз.  Өлшеу құралының басқа компьютерге қосыла алатын-алмайтынын тексеріңіз. Болмаса, өлшеу құралын өкілетті Bosch қызмет көрсету орталығына жіберіңіз.
	Түймелі элемент заряды таусылған	Түймелі элементті (қараңыз „Түймелі элементті алмастыру (B суретін қараңыз)“, Бет 224) алмастырыңыз және бұл әрекетті растаңыз.
	Өлшеу құралы бұзылған	Өлшеу құралын өкілетті Bosch қызмет көрсету орталығына жіберіңіз.

### Терминология түсініктемелері

Қосымша ақпаратты мына мекенжай бойынша қараңыз: [www.bosch-professional.com/thermal](http://www.bosch-professional.com/thermal).

#### Инфрақызыл жылылық сәулеленуі

Инфрақызыл жылылық сәулеленуі 0 кельвиннен ( $-273^{\circ}\text{C}$ ) жоғары әр денеден шығатын электромагниттік сәулелену болып табылады. Сәулелену көлемі дене температурасы мен эмиссия дәрежесіне байланысты болады.

#### Эмиссия дәрежесі

Нысанның эмиссия дәрежесі үстіңгі беттің материалы мен құрылымына байланысты болады. Ол нысанның, оңтайлы жылылық сәулелендіргішпен (қара түсті корпус, эмиссия дәрежесі  $\epsilon = 1$ ) салыстырғанда, қаншалықты көп инфрақызыл жылылық сәулеленуін шығаратынын көрсетеді және сәйкесінше 0 және 1 арасындағы мәнді құрайды.

#### Жылылық көпірі

Жылылық көпірі ғимараттың сыртқы қабырғасындағы жергілікті асқын жылылық жоғалуы орын алатын орынды білдіреді.

Жылылық көпірлері асқын зең басу қаупін тудыруы мүмкін.

#### Шағылысқан температура/нысанның шағылысу қабілеті

Шағылысқан температура нысаннан өздігінен шығатын жылылық сәулеленуі болып табылады. Құрылым мен материалға байланысты қоршаған орта сәулеленуі өлшенетін нысанда шағылысады және осылайша жеке температура нәтижесін бұрмалайды.

#### Нысан арақашықтығы

Өлшеу нысаны мен өлшеу құралы арасындағы қашықтық әр пиксель бойынша түсірілген бет көлеміне әсер етеді. Нысан арақашықтығы ұлғайған сайын, үлкенірек нысандарды түсіруге болады.

Арақашықтық (м)	Үлкен инфрақызыл пиксель (мм)	Инфрақызыл диапазонның ені × биіктігі (м)
0,30	0,85	~ 0,22 × 0,16

Арақашықтық (м)	Үлкен инфрақызыл пиксель (мм)	Инфрақызыл диапазонның ені × биіктігі (м)
0,55	1,56	~ 0,40 × 0,29
1,00	2,84	~ 0,73 × 0,54
2,00	5,69	~ 1,46 × 1,07
5,00	14,22	~ 3,64 × 2,68

### Техникалық күтім және қызмет

#### Қызмет көрсету және тазалау

Өлшеу құралын тек түпнұсқа орауыш сияқты арнайы қорап ішінде сақтаңыз және тасымалдаңыз.

Өлшеу құралын әрдайым таза ұстаңыз. Ластанған инфрақызыл датчик (24) өлшеу дәлдігіне әсер ете алады. Тазалау кезінде өлшеу құралына ешбір сұйықтық тимеуі тиіс.

Үшкір заттармен инфрақызыл датчикті (24), камераны (25), динамикті (19) немесе микрофонды (16) алып тастауға әрекеттенбеңіз. Инфрақызыл датчик пен камераны сүртпеңіз (сызат түсіру қаупі бар).

Өлшеу құралын қайтадан калибрлеу қажет болса, өкілетті Bosch қызмет көрсету орталығына жолығыңыз.

Жөндеу үшін өлшеу құралын түпнұсқа орауышында жіберіңіз.

Өлшеу құралында пайдаланушы күтім көрсете алатын бөліктер жоқ. Корпус қаптамасын ашу арқылы өлшеу құралын бұзуға болады.

#### Түймелі элементті алмастыру (B суретін қараңыз)

Түймелі элемент ұстағышының бұрандасын (5) бұрап шығарыңыз. Түймелі элемент ұстағышын (3) көмекші құралмен (мысалы, жалпақ бұрауышпен) өлшеу құралынан тартып шығарыңыз. Түймелі элементті алмастырыңыз. Түймелі элемент ұстағышын орнатқаннан кейін бұранданы (5) қайтадан бұрап бекітіңіз.

## Тұтынушыға қызмет көрсету және пайдалану кеңестері

Қызмет көрсету орталығы өнімді жөндеу және оған техникалық қызмет көрсету, сондай-ақ қосалқы бөлшектер туралы сұрақтарға жауап береді. Құрамдас бөлшектер бойынша кескін мен қосалқы бөлшектер туралы мәліметтер төмендегі мекенжай бойынша қолжетімді:

**www.bosch-pt.com**

Bosch қызметтік кеңес беру тобы біздің өнімдер және олардың керек-жарақтары туралы сұрақтарыңызға жауап береді.

Сұрақтар қою және қосалқы бөлшектерге тапсырыс беру кезінде міндетті түрде өнімнің фирмалық тақтайшасындағы 10 таңбалы өнім нөмірін беріңіз.

Өндіруші талаптары мен нормаларының сақталуымен электр құралын жөндеу және кепілді қызмет көрсету барлық мемлекеттер аумағында тек “Роберт Бош” фирмалық немесе авторизацияланған қызмет көрсету орталықтарында орындалады. ЕСКЕРТУ! Заңсыз жолмен әкелінген өнімдерді пайдалану қауіпті, денсаулығыңызға зиян келтіруі мүмкін. Өнімдерді заңсыз жасау және тарату әкімшілік және қылмыстық тәртіп бойынша Заңмен қудаланады.

### Қазақстан

Тұтынушыларға кеңес беру және шағымдарды қабылдау орталығы:

“Роберт Бош” (Robert Bosch) ЖШС

Алматы қ.,

Қазақстан Республикасы

050012

Муратбаев к., 180 үй

“Гермес” БО, 7 қабат

Тел.: +7 (727) 331 31 00

Факс: +7 (727) 233 07 87

E-Mail: ptka@bosch.com

Сервистік қызмет көрсету орталықтары мен қабылдау пункттерінің мекен-жайы туралы толық және өзекті ақпаратты Сіз: [www.bosch-professional.kz](http://www.bosch-professional.kz) ресми сайттан ала аласыз

**Қызмет көрсету орталықтарының басқа да мекенжайларын мына жерден қараңыз:**

[www.bosch-pt.com/serviceaddresses](http://www.bosch-pt.com/serviceaddresses)

### Тасымалдау

Ұсынылған литий-иондық аккумуляторлар қауіпті тауарларға қойылатын талаптарға бағынады.

Пайдаланушы аккумуляторларды көшеде қосымша құжаттарсыз тасымалдай алады.

Үшінші тұлғалар (мысалы, әуе көлігі немесе жіберу) орамаға және маркаларға қойылатын арнайы талаптарды сақтау керек. Жіберуге дайындау кезінде қауіпті жүктерді тасымалдау маманымен хабарласу керек.

Аккумуляторды корпусы зақымдалған болса ғана жіберіңіз. Ашық түйіспелерді желімдеңіз және аккумуляторды орамада қозғалмайтындай ораңыз. Қажет болса, қосымша ұлттық ережелерді сақтаңыз.

## Кәдеге жарату



Өлшеу құралын, аккумуляторын/батареяларын, оның жабдықтары мен орамасын қоршаған ортаны қорғайтын ретте кәдеге жарату орнына тапсыру қажет.



Өлшеу құралдарын және аккумуляторларды/батареяларды үй қоқысына тастамаңыз!

### Тек қана ЕО елдері үшін:

Ескі электрлік және электрондық құрылғылар туралы 2012/19/EU еуропалық директивасы және оның ұлттық заңнамада қолданылуы бойынша пайдалануға бұдан былай жарамсыз өлшеу құралдарын және 2006/66/EC еуропалық директивасы бойынша зақымдалған немесе ескірген аккумуляторларды/батареяларды бөлек жинап, қоршаған орта үшін қауіпсіз жолмен қайта өңдеуге жіберу қажет.

Қате жолмен кәдеге жаратылған ескі электрлік және электрондық құрылғылар қауіпті заттардың болу мүмкіндігіне байланысты қоршаған ортаға және адам денсаулығына зиянды әсер тигізуі мүмкін.

### Аккумуляторлар/батареялар:

#### Литий-иондық:

Тасымалдау бөліміндегі, бетіндегі нұсқауларды орындаңыз (қараңыз „Тасымалдау“, Бет 225) сенсорлық пернемен растаңыз.

## Română

### Instrucțiunile de siguranță



**Toate instrucțiunile trebuie citite și respectate. Dacă aparatul de măsură nu este folosit conform prezentelor instrucțiuni, dispozitivele de protecție**

**integrate în acesta pot fi afectate. PĂSTRAȚI ÎN CONDIȚII OPTIME PREZENTELE INSTRUCȚIUNI.**

- ▶ **Nu permiteți repararea aparatului de măsură decât de către personal de specialitate corespunzător calificat și numai cu piese de schimb originale.** Numai în acest mod poate fi garantată siguranța de exploatare a aparatului de măsură.
- ▶ **Nu lucrați cu aparatul de măsură în mediu cu pericol de explozie în care se află lichide, gaze sau pulberi inflamabile.** În aparatul de măsură se pot produce scântei care să aprindă praful sau vaporii.
- ▶ **Nu deschideți acumulatorul.** Există pericol de scurtcircuit.
- ▶ **În cazul deteriorării sau utilizării necorespunzătoare a acumulatorului, se pot degaja vapori. Acumulatorul poate arde sau exploda.** Aerisiți bine încăperea și

solicitați asistență medicală dacă starea dumneavoastră de sănătate se înrăutățește. Vaporii pot irita căile respiratorii.

- ▶ **În cazul utilizării necorespunzătoare sau al unui acumulator deteriorat, din acumulator se poate scurge lichid inflamabil. Evitați contactul cu acesta. În cazul contactului accidental, clătiți bine cu apă. Dacă lichidul vă intră în ochi, consultați de asemenea un medic.** Lichidul scurs din acumulator poate cauza iritații ale pielii sau arsuri.
- ▶ **În urma contactului cu obiecte ascuțite ca de exemplu cuie sau șurubelnițe sau prin acțiunea unor forțe exterioare asupra sa, acumulatorul se poate deteriora.** Se poate produce un scurtcircuit intern în urma căruia acumulatorul să se aprindă, să scoată fum, să explodeze sau să se supraîncălzească.
- ▶ **Feriți acumulatorii nefolosiți de agrafe de birou, monede, chei, cuie, șuruburi sau alte obiecte metalice mici, care ar putea provoca șuntarea contactelor.** Un scurtcircuit între contactele acumulatorului poate duce la arsuri sau incendiu.
- ▶ **Utilizați acumulatorul numai pentru produsele oferite de același producător.** Numai astfel acumulatorul va fi protejat împotriva unei suprasolicitări periculoase.
- ▶ **Încărcați acumulatorii numai cu încărcătoare recomandate de către producător.** Un încărcător recomandat pentru acumulatori de un anumit tip poate lua foc atunci când este folosit pentru încărcarea altor acumulatori decât cei prevăzuți pentru acesta.



**Feriți acumulatorul de căldură, de asemenea, de exemplu, de radiații solare continue, foc, murdărie, apă și umezeală.** În caz contrar, există pericolul de explozie și scurtcircuit.



#### AVERTISMENT



**Nu lăsa bateria rotundă la îndemâna copiilor.** Bateriile rotunde sunt periculoase.

- ▶ **Bateriile rotunde nu trebuie să fie niciodată înghițite sau introduse în alte orificii ale corpului. Dacă există suspiciunea că bateria rotundă a fost înghițită sau a fost introdusă într-un alt orificiu al corpului, consultați imediat un medic.** Înghițirea unei baterii rotunde poate duce în interval de 2 ore la arsuri interne grave și la deces.
- ▶ **Înlocuirea bateriei rotunde trebuie efectuată în mod corespunzător.** Există pericolul de explozie.
- ▶ **Utilizează numai bateriile rotunde specificate în aceste instrucțiuni de utilizare.** Nu utiliza alte baterii rotunde sau o altă sursă de alimentare cu energie.
- ▶ **Nu încercați să reîncărcați bateriile rotunde și nu scurtcircuitați bateria rotundă.** Bateria rotundă poate prezenta scurgeri, poate exploda, se poate aprinde și răni persoane.
- ▶ **Scoateți și eliminați în mod corespunzător bateriile rotunde descărcate.** Bateriile rotunde descărcate pot prezenta scurgeri și pot cauza defectarea produsului sau pot răni persoane.
- ▶ **Nu supraîncălziți bateria rotundă și nu o aruncați în foc.** Bateria rotundă poate prezenta scurgeri, poate exploda, se poate aprinde și răni persoane.
- ▶ **Nu deteriorați bateria rotundă și nu o dezamblați.** Bateria rotundă poate prezenta scurgeri, poate exploda, se poate aprinde și răni persoane.
- ▶ **Nu aduceți o baterie rotundă defectă în contact cu apa.** În combinație cu apa, litiul scurs din aceasta poate produce hidrogen și provoacă prin aceasta o explozie sau rănirea persoanelor.
- ▶ Dacă suportul pentru bateriile rotunde nu mai poate fi închis corect și complet, încetează utilizarea aparatului de măsură, scoate bateriile rotunde din acesta și solicita repararea aparatului de măsură.
- ▶ **Nu aduce magnetul în apropierea implanturilor și altor aparate medicale cum ar fi, de exemplu, stimulatoarele cardiace sau pompele de insulină.** Câmpul generat de magnet poate perturba funcționarea implanturilor sau aparatelor medicale.
- ▶ **Țineți aparatul de măsură la distanță față de suporturile magnetice de date și de dispozitivele sensibile la câmpurile magnetice.** Prin acțiunea magneților se poate ajunge la pierderi ireversibile de date.
- ▶ **Protejează aparatul de măsură împotriva umidității, zăpezii, prafului și murdăriei, în special în zona senzorului infraroșu, difuzorului și microfonului. Senzorul infraroșu ar putea fi aburit sau murdar și ar putea determina rezultate de măsurare eronate.** Setările incorecte ale aparatului, precum și alți factori atmosferici de influență pot duce la măsurări eronate. Obiectele ar putea fi afișate ca având o temperatură prea mare sau prea mică, ceea ce poate reprezenta un pericol în cazul intrării în contact cu acestea.
- ▶ **Diferențele mari de temperatură într-o imagine termică pot duce la posibilitatea ca și temperaturile ridicate să fie afișate într-o culoare care este asociată cu temperaturi scăzute.** Contactul cu o astfel de suprafață poate provoca arsuri.
- ▶ **Măsurătorile corecte ale temperaturii sunt posibile numai dacă gradul de emisie setat și gradul de emisie a obiectului coincid.** Obiectele ar putea fi afișate ca având o temperatură prea mare sau prea mică, ceea ce poate reprezenta un pericol în cazul intrării în contact cu acestea.
- ▶ **Nu îndrepta aparatul de măsură direct spre razele solare sau spre un laser CO<sub>2</sub> de mare putere.** Aceasta poate duce la deteriorare a detectorului.
- ▶ **Nu așeza aparatul de măsură pe acumulator.** Acesta se poate răsturna cu ușurință. Căderea poate provoca răni.

## Descrierea produsului și a performanțelor sale

Țineți cont de ilustrațiile din secțiunea anterioară a instrucțiunilor de utilizare.

### Utilizarea conform destinației

Această cameră de termoviziune este destinată măsurării fără contact a temperaturilor suprafețelor.

Imaginea termică afișată indică distribuția temperaturii câmpului vizibil al camerei de termoviziune, permițând, astfel, afișarea abaterilor de temperatură în mod diferențiat din punct de vedere cromatic.

Astfel, în cazul utilizării corespunzătoare, suprafețele și obiectele pot fi examinate fără contact pentru a depista diferențele, respectiv anomaliile de temperatură, pentru a face vizibile componentele și/sau eventualele puncte slabe, precum:

- izolații termice și izolații electrice (de exemplu, detectarea punților termice),
- conducte active de încălzire și apă caldă (de exemplu, instalații de încălzire prin pardoseală) în pardoseli și pereți,
- componente electrice supraîncălzite (de exemplu, siguranțe sau borne),
- piese defecte sau deteriorate ale mașinii (de exemplu, supraîncălzirea cauzată de rulmenții cu bile defecti).

Aparatul de măsură nu este adecvat pentru măsurarea temperaturii gazelor.

Nu este permisă utilizarea aparatului de măsură în scopuri medicale umane.

Pentru informații privind utilizarea medicală veterinară, te rugăm să accesezi [www.bosch-professional.com/thermal](http://www.bosch-professional.com/thermal).

Aparatul de măsură este adecvat pentru utilizarea în mediul interior și exterior.

### Componentele ilustrate

Numerotarea componentelor ilustrate se referă la schița aparatului de măsură de la pagina grafică.

- (1) Magnet
- (2) Capac de protecție pentru camera vizuală și senzorul infraroșu
- (3) Suport baterii rotunde
- (4) Număr de serie
- (5) Șurub suport baterii rotunde
- (6) Capac port USB
- (7) Port USB Type-C<sup>(a)</sup>

- (8) Tastă săgeată orientată în sus
- (9) Tastă pentru funcțiile de măsurare **Func**
- (10) Comutare a scalei de temperatură fixate automat/  
Tasta de funcții din dreapta
- (11) Tastă săgeată orientată spre dreapta
- (12) Tastă de pornire/oprire
- (13) Tastă săgeată orientată în jos
- (14) Tastă pentru salvare
- (15) Tastă săgeată orientată spre stânga
- (16) Microfon
- (17) Tastă Galerie/Tastă de funcții stânga
- (18) Afișaj
- (19) Difuzor
- (20) Compartiment pentru acumulator
- (21) Tastă de deblocare a acumulatorului<sup>b)</sup>
- (22) Acumulator<sup>b)</sup>
- (23) Tastă de întrerupere/pornire a măsurării
- (24) Senzor infraroșu
- (25) Cameră vizuală
- (26) Cablu USB Type-C<sup>(a)</sup>

a) USB Type-C<sup>®</sup> și USB-C<sup>®</sup> sunt mărci comerciale ale USB Implementers Forum.

b) **Accesoriile ilustrate sau descrise nu sunt incluse în setul de livrare standard.**

### Elementele de pe afișaj

- (a) Indicator oră/dată
- (b) Indicator temperatură medie
- (c) Indicator temperatură reflectată
- (d) Indicator grad de emisii
- (e) Indicatorul Wi-Fi<sup>®</sup> activat/dezactivat<sup>a)</sup>
- (f) Indicator al stării de încărcare
- (g) Indicator al temperaturii maxime a suprafeței în domeniul de măsurare
- (h) Scală
- (i) Indicator al temperaturii minime a suprafeței în domeniul de măsurare
- (j) Fixare simbol scală de temperatură
- (k) Indicator punct fierbinte (cu titlu exemplificativ)
- (l) Cruce reticulară cu indicator de temperatură
- (m) Indicator punct rece (cu titlu exemplificativ)
- (n) Simbol galerie

a) Wi-Fi<sup>®</sup> este o marcă comercială înregistrată a Wi-Fi Alliance<sup>®</sup>.

### Date tehnice

<b>Cameră de termoviziune</b>	<b>GTC 600 C</b>
Număr de identificare	<b>3 601 K83 501</b>
Rezoluție senzor infraroșu	256 × 192 px

<b>Cameră de termoviziune</b>	<b>GTC 600 C</b>
Sensibilitate termică <sup>A)</sup>	≤ 50 mK
Domeniu spectral	8–14 μm
Câmp vizual (FOV) <sup>B)</sup>	40° × 30°
Distanță focalizare <sup>B)</sup>	≥ 0,3 m
Focalizare	fixă
Rata de reîmprospătare a imaginii termice	≤ 9 Hz
Domeniul de măsurare a temperaturii suprafeței <sup>B)</sup>	-20 °C ... +600 °C
Precizia de măsurare a temperaturii suprafeței <sup>B)(C)(D)</sup>	
-20 °C ... ≤ +10 °C	±4 °C
> +10 °C ... ≤ +100 °C	±2 °C
> +100 °C	±2%
Rezoluția temperaturii	0,1 °C
Tip de afișaj	TFT
Dimensiunea afișajului	3,5"
Rezoluție afișaj	320 × 240 px
Rezoluție cameră vizuală integrată	640 × 480 px
Format imagine	.jpg
Format audio	.wav
Elemente salvate per proces de memorare	1 imagine termică (captură de ecran), 1 imagine vizuală reală, inclusiv valori de temperatură (metadate), dacă este necesar, 1 notiță vocală
Numărul maxim de imagini din spațiul intern de stocare a imaginilor	600
Numărul maxim de imagini cu notițe vocale de câte 10 secunde în spațiul intern de stocare a imaginilor	350
Înălțime maximă de lucru deasupra înălțimii de referință	2000 m
Gradul de murdărie conform IEC 61010-1	2 <sup>E)</sup>
Umiditatea relativă maximă a aerului <sup>B)</sup>	90%
acumulator (litiu-ion)	12 V
Durata de funcționare a acumulatorului (litiu-ion) <sup>F)(G)</sup>	8 h
Timpu sistemului pentru alimentarea cu energie electrică	CR2032 (baterie cu litiu de 3 V)
Standard USB	2.0
Interfață USB	USB Type-C®
Conectivitate fără fir	WLAN
Putere maximă de emisie WLAN	< 20 mW
Gamă frecvențe de lucru WLAN	2402–2480 MHz
Greutate conform EPTA-Procedure 01:2014	0,61–0,82 kg <sup>F)</sup>
Dimensiuni (lungime × lățime × înălțime)	115 × 102 × 231 mm
Tip de protecție (cu excepția acumulatorului, în poziție verticală)	IP54
Temperatură ambiantă recomandată în timpul încărcării	0 °C ... +35 °C
temperatură ambiantă admisă	
- în timpul funcționării	-10 °C ... +50 °C
- în timpul depozitării cu acumulator	-20 °C ... +50 °C
- în timpul depozitării fără acumulator	-20 °C ... +70 °C

Cameră de termoviziune	GTC 600 C
Acumulatori recomandați	GBA 12 V
Încărcătoare recomandate	GAL 12... GAX 18...

- A) conform normei VDI 5585 (valoare medie)  
 B) conform normei VDI 5585  
 C) la o temperatură ambiantă de 20–23 °C și un grad de emisii > 0,999, distanța de măsurare: 0,3 m, timpul de funcționare: > 5 min, deschidere de 60 mm  
 D) plus abaterea în funcție de utilizare (de exemplu, reflexie, distanță, temperatură ambiantă)  
 E) Acesta se soldează numai cu producerea de reziduuri neconductive, deși, ocazional, se poate produce o conductivitate temporară din cauza formării de condens.  
 F) În funcție de acumulatorul folosit  
 G) la o temperatură ambiantă de 20–30 °C
- Pentru identificarea clară a aparatului de măsură, este necesar numărul de serie (4) de pe plăcuța cu date tehnice.

## Acumulator

### Încărcarea acumulatorului

- **Folosește numai încărcătoarele specificate în datele tehnice.** Numai aceste încărcătoare sunt adaptate la acumulatorul litiu-ion montat în aparatul tău de măsură.

**Observație:** Acumulatorii litiu-ion sunt livrați în stare parțial încărcată, conform reglementărilor internaționale privind transportul. Pentru a asigura funcționarea la capacitate maximă a acumulatorului, încarcă complet acumulatorul înainte de prima utilizare.

### Introducerea acumulatorului

Introdu acumulatorul încărcat în adaptorul pentru acumulator până când acesta se fixează.

### Extragerea acumulatorului

Pentru extragerea acumulatorului, apasă tastele de deblocare și extrage acumulatorul. **Nu forța.**

### Indicații privind manevrarea optimă a acumulatorului

Protejați acumulatorul împotriva umezelii și apei.  
 Depozitați acumulatorul numai la temperaturi cuprinse între -20 °C și 50 °C. Nu lăsați acumulatorul în autovehicul, de exemplu, pe timpul verii.  
 Un timp de funcționare considerabil redus după încărcare indică faptul că acumulatorul s-a uzat și trebuie înlocuit.  
 Respectați instrucțiunile privind eliminarea.

## Funcționarea

- **Ferțiți aparatul de măsură împotriva umezelii și expunerii directe la radiațiile solare.**
- **Nu expuneți aparatul de măsură la temperaturi extreme sau variații de temperatură.** De exemplu, nu-l lăsați pentru perioade lungi de timp în autovehicul. În cazul unor variații mai mari de temperatură, înainte de a pune în funcțiune aparatul de măsură, lăsați-l mai întâi să se stabilizeze. În cazul temperaturilor extreme sau a

variațiilor foarte mari de temperatură, poate fi afectată precizia aparatului de măsură.

- **Asigură o aclimatizare corectă a aparatului de măsură.** În cazul variațiilor puternice de temperatură, perioada de aclimatizare poate dura până la 60 de minute. Acest lucru se poate întâmpla, de exemplu, dacă depozitezi aparatul de măsură în autovehiculul rece și apoi efectuezi o măsurare într-o clădire călduroasă.
- **Evitați șocurile puternice sau căderile aparatului de măsură.** După influențe exterioare puternice exercitate asupra aparatului de măsură și atunci când există deficiențe în funcționalitatea acestuia, ar trebui să predați aparatul de măsură unui centru de service autorizat **Bosch.**

### Punerea în funcțiune

#### Pornirea/Oprirea

Pentru măsurare, rabatează în sus capacul de protecție (2). **Ai grijă ca, în timpul lucrului, senzorul infraroșu să nu fie blocat sau acoperit.**

Pentru **conectarea** aparatului de măsură, apasă tasta de pornire/oprire (12). Pe afișaj (18) apare o secvență de pornire. După secvența de pornire, aparatul de măsură începe imediat măsurarea și continuă să măsoare până în momentul deconectării.

**Observație:** În primele minute, este posibil ca aparatul de măsură să se calibreze mai frecvent, până când temperatura senzorului și temperatura ambiantă se echilibrează. Noua calibrare a senzorului pentru efectuarea unei măsurări precise.

În acest timp, indicatorul de temperatură poate fi marcat cu ~. În timpul calibrării senzorului, imaginea termică îngheață pentru scurt timp. Acest efect se intensifică odată cu variațiile puternice ale temperaturii ambiante. De aceea, pornește aparatul de măsură pe cât posibil cu câteva minute înainte de începerea măsurării, astfel încât să se poată stabiliza termic.

Pentru **deconectarea** aparatului de măsură, apasă din nou tasta de pornire/oprire (12). Aparatul de măsură memorează toate setările, iar apoi se deconectează. Închide



capacul de protecție (2) pentru a transporta în siguranță aparatul de măsură.

În meniul principal poți selecta dacă dorești ca aparatul de măsură să se deconecteze automat și după cât timp dorești să se întămpie acest lucru (vezi „Meniul principal”, Pagina 232).

În cazul în care acumulatorul, respectiv aparatul de măsură se află în afara domeniului temperaturilor de funcționare specificate în datele tehnice, aparatul de măsură se deconectează automat după emiterea unui avertisment scurt (vezi „Defecțiuni – Cauze și remediere”, Pagina 234). Lasă aparatul de măsură să se stabilizeze și apoi reconectează-l.

## Pregătirea măsurării

### Setarea gradului de emisii pentru măsurarea temperaturii suprafeței

Gradul de emisii al unui obiect depinde de material și de structura suprafeței acestuia. Acesta indică cantitatea de radiație termică infraroșie pe care o emite obiectul comparativ cu un radiator termic ideal (corp negru, grad de emisii  $\epsilon = 1$ ) și este, în mod corespunzător, o valoare cuprinsă între 0 și 1.

Pentru determinarea temperaturii suprafeței, se măsoară fără contact radiația termică infraroșie emisă de corpul vizat. Pentru o măsurare corectă, gradul de emisii setat la aparatul de măsură trebuie verificat **înainte de fiecare măsurare** și, dacă este necesar, acesta trebuie adaptat la obiectul de măsurat.

Gradele de emisii presetate la aparatul de măsură sunt valori orientative.

Poți selecta un grad de emisii presetat sau poți introduce o valoare numerică exactă. Setează gradul de emisii dorit cu ajutorul meniului **<Măsurare>** → **<Grad de emisii>** (vezi „Meniul principal”, Pagina 232).

### ► Măsurările corecte ale temperaturii sunt posibile numai dacă gradul de emisii setat și gradul de emisii al obiectului coincid.

Cu cât gradul de emisii este mai scăzut, cu atât este mai mare influența temperaturii reflectate asupra rezultatului măsurării. De aceea, dacă gradul de emisii se modifică, reglează întotdeauna temperatura reflectată. Reglează temperatura reflectată cu ajutorul meniului **<Măsurare>** → **<Temp. Reflectată>** (vezi „Meniul principal”, Pagina 232).

Presupusele diferențe de temperatură prezentate de aparatul de măsură pot fi cauzate de temperaturile diferite și/sau de gradele de emisii diferite. Dacă gradele de emisii sunt extrem de diferite, diferențele de temperatură afișate pot să difere considerabil față de cele reale.

Dacă există mai multe obiecte de măsurat realizate din materiale diferite, respectiv care au structuri diferite în zona de măsurare, valorile de temperatură afișate sunt exacte numai în cazul obiectelor care corespund gradului de emisii setat. În cazul tuturor celorlalte obiecte (cu alte grade de emisii), diferențele de culoare afișate pot fi utilizate ca indicație privind combinațiile de temperatură.

## Observații privind condițiile de măsurare

Suprafețele puternic reflectorizante sau strălucitoare (de exemplu, plăcile ceramice strălucitoare sau metalele netede) pot denatura sau perturba puternic rezultatele afișate. Dacă este necesar, acoperă suprafața de măsurare utilizând o bandă adezivă mată de culoare închisă, cu o bună conductivitate termică. Lasă pentru scurt timp banda să se adapteze la temperatura suprafeței.

În cazul suprafețelor reflectorizante, asigură-te că unghiul de măsurare este favorabil, astfel încât radiația termică reflectată de alte obiecte să nu denatureze rezultatul. De exemplu, în cazul măsurării verticale din față, reflectarea căldurii emise de propriul tău corp poate perturba măsurarea. Astfel, în cazul unei suprafețe plane, ar putea fi afișate contururile și temperatura corpului tău (valoarea reflectată), care nu corespund temperaturii reale a suprafeței măsurate (valoarea determinată, respectiv valoarea reală a suprafeței).

Măsurarea prin materiale transparente (de exemplu, sticlă sau materiale plastice transparente) nu este posibilă, din cauza principului de funcționare.

Rezultatele de măsurare vor fi cu atât mai precise și mai fiabile cu cât sunt mai bune și mai stabile condițiile de măsurare. Astfel, nu doar variațiile puternice de temperatură cauzate de condițiile de mediu sunt relevante, precizia putând fi perturbată și de variațiile puternice ale temperaturii obiectului măsurat.

Măsurarea cu radiații infraroșii a temperaturii este perturbată de fum, aburi/umiditatea ridicată a aerului sau de aerul cu particule de praf.

Observații privind o mai bună precizie a măsurărilor:

- Apropie-te cât mai mult de obiectul de măsurat, pentru a reduce la minimum factorii perturbatori dintre tine și suprafața de măsurare.
- Înainte de măsurare, aerisește spațiile interioare, mai ales dacă aerul este contaminat sau plin de aburi. După aerisire, așteaptă ca temperatura din încăpere să atingă din nou valoarea obișnuită.

## Atribuirea temperaturilor pe baza scalei

Pe partea dreaptă a afișajului este afișată scala (h). Valorile de la capătul superior și cel inferior se orientează în funcție de temperatura maximă înregistrată în imaginea termică (g), respectiv temperatura minimă (i). Pentru scală sunt evaluați **99,9 %** din totalul pixelilor. Atribuirea unei culori pentru o valoare a temperaturii din imagine este distribuită uniform (liniar).

Astfel, cu ajutorul diferitelor nuanțe de culoare, temperaturile pot fi atribuite între aceste două valori limită. De exemplu, o temperatură care se încadrează exact între valoarea maximă și cea minimă este atribuită domeniului mediu de culori al scalei.

Pentru a determina temperatura unui domeniu concret, deplasează aparatul de măsură astfel încât crucea reticulară



cu indicatorul de temperatură **(I)** să fie îndreptată spre punctul dorit, respectiv domeniul dorit. În setarea automată, spectrul de culori al scalei este întotdeauna distribuit liniar pe întregul domeniu de măsurare în cadrul temperaturii maxime, respectiv minime (= uniform).

Aparatul de măsură afișează toate temperaturile măsurate în domeniul de măsurare, unele în raport cu celelalte. Dacă într-o zonă, de exemplu, într-o reprezentare colorată, căldura este afișată cu nuanțe de albastru în paleta de culori, înseamnă că zonele albastre aparțin valorilor măsurate mai reci din domeniul de măsurare actual. Totuși, aceste zone pot să se afle într-un interval de temperatură care, în anumite circumstanțe, poate provoca răniri. De aceea, acordă întotdeauna atenție temperaturilor afișate pe scală, respectiv direct pe crucea reticulară.

## Funcțiile

### Adaptarea reprezentării colorate

În funcție de situația de măsurare, diferite palete de culori pot facilita analiza imaginii termice și ilustra mai clar obiecte sau stări pe afișaj. Aceasta nu influențează temperaturile măsurate. Se modifică numai redarea valorilor de temperatură.

Pentru modificarea paletelor de culori, rămâi în modul de măsurare și apasă tastele săgeată din dreapta **(11)** sau din stânga **(15)**.

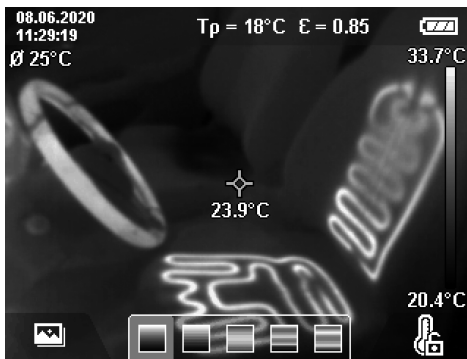

### Suprapunerea imaginii termice cu imaginea reală

Pentru o mai bună orientare (= atribuirea spațială a imaginii termice afișate), poate fi activată suplimentar o imagine vizuală reală atunci când intervalele de temperatură sunt echilibrate.

**Observație:** Suprapunerea imaginii reale cu imaginea termică acoperă exact o distanță de 0,55 m. Dacă distanțele față de obiectul de măsurat diferă, în baza principiului de funcționare apare un decalaj între imaginea reală și imaginea termică. Acest decalaj poate fi compensat cu aplicațiile speciale Bosch. Pentru informații referitoare la aplicații și la compatibilitățile acestora, accesați pagina de produse a

aparaturii de măsură sau site-ul web [www.bosch-professional.com/thermal](http://www.bosch-professional.com/thermal).

Aparatul de măsură îți oferă următoarele posibilități:

- **Imagine cu infraroșu 100%**  
Se afișează exclusiv imaginea termică.
- **Imagine în imagine**  
Imaginea termică afișată este decupată, iar zona înconjurătoare este afișată ca imagine reală. Această setare îmbunătățește atribuirea locală a domeniului de măsurare.
- **Transparență**  
Imaginea termică afișată este amplasată în mod transparent peste imaginea reală. Astfel, obiectele pot fi detectate mai bine.

Prin apăsarea tastelor săgeată orientate în sus **(8)** sau în jos **(13)** poți selecta setarea.



### Fixarea scalei

Reglarea distribuției culorilor în imaginea termică se realizează automat, dar poate fi fixată prin apăsarea tastei de funcții din partea dreaptă **(10)**. Acest lucru permite compararea imaginilor termice care au fost înregistrate în condiții diferite de temperatură (de exemplu, în cazul verificării mai multor încăperi pentru detectarea punților termice) sau ascunderea unui obiect extrem de rece sau fierbinte în imaginea termică, pe care, în caz contrar, aceasta l-ar deforma (de exemplu, radiatorul ca obiect fierbinte în cazul detectării punților termice).

Pentru a comuta din nou scala pe funcționare automată, apasă din nou tasta de funcții din partea dreaptă **(10)**. Temperaturile se comportă acum din nou dinamic și se adaptează la valorile minime și maxime măsurate.

### Funcții de măsurare

Pentru a accesa și alte funcții care te pot ajuta la afișare, apasă tasta **Func** **(9)**. Navighează în cadrul opțiunilor afișate cu tastele săgeată din partea stângă **(15)**, respectiv dreaptă **(11)** pentru a selecta o funcție. Selectează o funcție și apasă din nou tasta **Func** **(9)**.

Sunt disponibile următoarele funcții de măsurare:

- **<Automat>**  
Distribuția culorilor în imaginea termică se realizează

automat.

**Observație:** Pentru a asigura o precizie ridicată pe întregul domeniu de măsurare, se vor efectua măsurări în 2 intervale de temperatură. În funcția de măsurare **<Automat>**, aparatul de măsură selectează automat intervalul adecvat de temperatură pe baza distribuției temperaturii în imaginea termică. Astfel, se evaluează numărul de valori măsurate care depășesc un anumit prag de temperatură. Dacă urmează să fie măsurate obiecte mici, dar fierbinți, poate fi selectat intervalul de temperaturi scăzute, neadecvat pentru temperaturile ridicate. Acest lucru poate fi identificat după simbolul presetat ~. În acest caz, comută la funcția de măsurare **<Manual>**, în care distribuția culorilor corespunde intervalului de temperatură setat.

#### - <Detector puncte fierbinți>

În această funcție de măsurare, numai temperaturile mai înalte din domeniul de măsurare sunt afișate ca imagine termică. Zona din afara acestor temperaturi mai înalte este afișată ca imagine reală în nuanțe de gri. Reprezentarea în nuanțe de gri împiedică asocierea eronată a obiectelor colorate cu temperaturile (de exemplu, cablul roșu din tabloul de comandă în cazul detectării elementelor de construcție supraîncălzite). Reglează scala cu tasta săgeată orientată în sus **(8)** și în jos **(13)**. Astfel, intervalul de temperatură afișat este extins, respectiv redus ca imagine termică. Aparatul de măsură măsoară în continuare temperaturile minime și maxime și le afișează la capetele scalei **(h)**.

#### - <Detector puncte reci>

În această funcție de măsurare, numai temperaturile mai joase din domeniul de măsurare sunt afișate ca imagine termică. Zona din afara acestor temperaturi mai joase este afișată ca imagine reală în nuanțe de gri, astfel încât obiectele colorate să nu fie asociate eronat cu temperaturile (de exemplu, cadrele de ferestre de culoare albastră în cazul detectării unei termoizolații necorespunzătoare). Reglează scala cu tasta săgeată orientată în sus **(8)** și în jos **(13)**. Astfel, intervalul de temperatură afișat este extins, respectiv redus ca imagine termică. Aparatul de măsură măsoară în continuare temperaturile minime și maxime și le afișează la capetele scalei **(h)**.

#### - <Manual>

Dacă sunt măsurate temperaturi foarte diferite în imaginea termică (de exemplu, radiatorul ca obiect fierbinte în cazul detectării punților termice), culorile disponibile sunt distribuite pe un număr mare de valori ale temperaturii în intervalul dintre temperatura maximă și cea minimă. Acest lucru poate duce însă la posibilitatea ca diferențele fine de temperatură să nu mai poată fi afișate detaliat. Pentru a obține o reprezentare detaliată a intervalului de temperatură care urmează să fie examinat, procedeați după cum urmează: După ce ai comutat în modul **<Manual>**, poți seta temperatura maximă, respectiv minimă. Astfel, poți stabili intervalul de temperatură care este relevant pentru tine și în care dorești să identifice diferențe fine. Setarea **<Resetare**

**scală>** adaptează automat din nou scala la valorile măsurate în câmpul vizibil al senzorului infraroșu.

## Meniul principal

Pentru a ajunge la meniul principal, apasă mai întâi tasta **Func (9)** pentru a accesa funcțiile de măsurare. Apasă acum tasta de funcții din partea dreaptă **(10)**.

### - <Măsurare>

#### ▪ <Grad de emisii> (d)

Pentru unele dintre materialele cel mai frecvent utilizate pot fi selectate gradele de emisii stocate. Pentru a facilita căutarea, valorile sunt sintetizate pe grupe în catalogul gradelor de emisii. Selectează din punctul de meniu **<Material>** categoria corespunzătoare și apoi materialul corespunzător. Gradul de emisii aferent este afișat pe rândul de dedesubt. Dacă cunoști cu precizie gradul de emisii al obiectului tău de măsurat, poți să-l reglezi ca valoare numerică în punctul de meniu **<Grad de emisii>**. Dacă măsoari frecvent aceleași materiale, poți salva cinci grade de emisii ca favorite și le poți accesa rapid prin intermediul barei superioare (numerotate de la 1 la 5).

#### ▪ <Temp. Reflectată> (c)

Setarea acestui parametru poate îmbunătăți rezultatul măsurării, mai ales în cazul materialelor cu grad scăzut de emisii (= reflexie mai ridicată). În unele situații (mai ales în spații interioare), temperatura reflectată coincide cu temperatura ambiantă. Dacă obiecte cu temperaturi foarte diferite din apropierea obiectelor cu reflexie puternică pot influența măsurarea, ar trebui să adaptezi această valoare.

### - <Indicator>

#### ▪ <Centru> (l)

Punctul este afișat în centrul imaginii termice și indică valoarea temperaturii măsurate în acest punct.

#### ▪ <Punct fierbinte> (k): <PORNIT>/<OPRIT>

Punctul cel mai fierbinte (= pixel de măsurare) este marcat cu o cruce reticulară de culoare roșie în imaginea termică. Acest lucru facilitează detectarea punctelor critice (de exemplu, bornele de contact desprinse din tabloul de comandă). Pentru o măsurare cât mai precisă, focalizează obiectul de măsurat în centrul afișajului (186 × 140 px). În acest fel este afișată valoarea corespunzătoare a temperaturii acestui obiect de măsurat.

#### ▪ <Punct rece> (m): <PORNIT>/<OPRIT>

Punctul cel mai rece (= pixel de măsurare) este marcat cu o cruce reticulară de culoare albastră în imaginea termică. Acest lucru facilitează detectarea punctelor critice (de exemplu, locurile neetanșe de la nivelul ferestrei). Pentru o măsurare cât mai precisă, focalizează obiectul de măsurat în centrul afișajului (186 × 140 px).

#### ▪ <Scală de culori> (h): <PORNIT>/<OPRIT>

Temperatura medie **(b)**: <PORNIT>/<OPRIT>  
Temperatura medie **(b)** este afișată în stânga sus în imaginea termică (temperatura medie a tuturor

valorilor măsurate în imaginea termică). Acest lucru poate facilita determinarea temperaturii reflectate.

- **<WiFi> (e): <PORNIT>/<OPRIT>**  
(vezi „Transmiterea datelor“, Pagina 234)
- **<Aparat>**
  - **<Limbă>**  
Din acest punct de meniu poți selecta limba de utilizare a afișajului.
  - **<Oră & Dată> (a)**  
Pentru a modifica ora și data pe aparatul de măsură, accesează submeniul **<Oră & Dată>**. Pe lângă setarea orei și a datei, în acest submeniu poți modifica și formatele respective ale acestora. Pentru a părăsi submeniul **<Oră>** și **<Data>**, apasă tasta de funcții din partea dreaptă **(10)** pentru a salva setările sau tasta de funcții din partea stângă **(17)** pentru a anula modificările.
  - **<Timp de decon.>**  
În acest punct de meniu poți alege intervalul de timp după care aparatul de măsură se va deconecta automat în cazul neapăsării niciunei taste. De asemenea, poți dezactiva deconectarea automată, selectând setarea **<Niciodată>**.
  - **<Setări WiFi>**  
În acest punct de meniu poți seta un alt canal Wi-Fi® sau poți genera o nouă cheie Wi-Fi®.
  - **<Calit. Audio ridicată>**  
În acest punct de meniu poți regla calitatea fișierului audio înregistrat prin intermediul unei notițe vocale. Reține că o calitate audio înaltă necesită un spațiu de stocare mai mare.
  - **<Informații>**  
În acest punct de meniu poți accesa informații prin intermediul aparatului de măsură. Acolo găsești numărul de serie al aparatului de măsură și versiunea de software instalată.
  - **<Resetare>**  
În acest punct de meniu poți reseta aparatul de măsură la setările implicite și poți șterge definitiv toate datele. În anumite circumstanțe, acest lucru poate dura câteva minute. Apasă tasta săgeată orientată spre dreapta **(11)** pentru **<Mai multe>** pentru a accesa submeniul. Apoi apasă tasta de funcții din partea dreaptă **(10)** pentru a șterge toate fișierele sau tasta de funcții din partea stângă **(17)** pentru a anula procesul.

Pentru a părăsi un meniu oarecare și a reveni la ecranul de afișare standard, poți apăsa și tasta pentru măsurare **(23)**.

### Actualizare de software pentru aparatul de măsură

Dacă este necesar, poți actualiza software-ul aparatului de măsură prin intermediul interfeței USB Type-C®. Pentru informații în această privință, accesează:  
[www.bosch-professional.com/thermal-update](http://www.bosch-professional.com/thermal-update).

## Documentarea rezultatelor de măsurare

### Salvarea rezultatelor de măsurare

Imediat după conectare, aparatul de măsură începe măsurarea și continuă să măsoare până la deconectare.

Pentru a salva o imagine, îndreaptă camera către obiectul de măsurat dorit și apasă tasta Salvare **(14)**. Imaginea este salvată în memoria internă a aparatului de măsură.

Alternativ, apasă tasta pentru măsurare **(23)** (pauză). Măsurarea este întreruptă și prezentată pe afișaj. Acest lucru îți permite să privești cu atenție imaginea și să efectuezi ajustări ulterioare (de exemplu, paleta de culori). Dacă nu dorești să salvezi imaginea înghețată, pornește din nou modul de măsurare cu tasta de măsurare **(23)**. Dacă dorești să salvezi imaginea în memoria internă a aparatului de măsură, apasă tasta Salvare **(14)**.

### Înregistrarea unei notițe vocale

Pentru a reține condițiile de mediu sau informații suplimentare referitoare la imaginea termică salvată, poți înregistra o notiță vocală. Aceasta va fi salvată suplimentar față de imaginea termică și imaginea vizuală și ulterior poate fi transferată.

Înregistrarea unei notițe vocale este recomandată pentru a asigura o documentare mai bună.

Înregistrarea notiței vocale are loc în Galerie. Procedeează după cum urmează:

- Apasă tasta de funcții din partea stângă **(17)**, pentru a accesa Galeria.
- Apasă tasta **Func (9)**. Înregistrarea pornește. Înregistrează toate informațiile relevante.
- Pentru a **încheia** înregistrarea, apasă încă o dată tasta **Func (9)** sau tasta de funcții din partea dreaptă **(10)**.
- Pentru a **anula** înregistrarea, apasă tasta de funcții din partea stângă **(17)**. După finalizarea înregistrării, poți asculta notița vocală.
- Pentru a **asculta** înregistrarea, apasă din nou tasta **Func (9)**. Înregistrarea este redată.
  - Pentru a **pune pauză** în timpul redării, apasă tasta de funcții din partea dreaptă **(10)**. Pentru a continua redarea înregistrării întrerupte, apasă din nou tasta de funcții din partea dreaptă **(10)**.
  - Pentru a **opri** redarea, apasă tasta de funcții din partea stângă **(17)**.

Pentru a înregistra notiță vocală nouă, șterge notița vocală existentă și pornește apoi o nouă înregistrare.

În timpul înregistrării, acordă atenție următoarelor aspecte:

- Microfonul **(16)** se află în spatele tastaturii, lângă simbolul pentru microfon. Vorbește în direcția microfonului.
- Înregistrarea poate dura maximum 30 de secunde.

### Accesarea imaginilor salvate

Pentru a accesa imaginile termice salvate, procedeează după cum urmează:

- Apasă tasta de funcții din partea stângă **(17)**. Pe afișaj apare acum ultima fotografie salvată.

- Pentru a comuta între imaginile termice salvate, apasă tastele săgeată din dreapta **(11)** sau din stânga **(15)**.
- Pe lângă imaginea termică, a fost salvată și imaginea vizuală. Pentru a o accesa, apasă tasta săgeată orientată în jos **(13)**.
- Prin apăsarea tastei săgeată orientate în sus **(8)** poți afișa imaginea termică și pe ecranul complet. Pe ecranul complet afișarea barei de titlu dispăre după 3 secunde, pentru a putea vizualiza toate detaliile imaginii termice.
- Cu tastele săgeată orientate în sus **(8)** și în jos **(13)** poți comuta între vizualizări.

### Ștergerea imaginilor și notițelor vocale salvate

Pentru a șterge una sau toate imaginile termice, comută în ecranul galeriei:

- Apasă tasta de funcții din partea dreaptă **(10)** de sub simbolul de coș de gunoi. Se deschide un submeniu. Aici poți alege dacă dorești să ștergi numai această imagine, numai notița vocală aferentă (dacă ai înregistrat una) sau toate imaginile. Dacă dorești să ștergi numai această imagine sau notița vocală, confirmă procesul apăsând tasta **Func (9)**.
- Dacă dorești să ștergi toate imaginile, apasă tasta **Func (9)** sau tasta de funcții din partea dreaptă **(10)**, confirmă suplimentar procesul cu tasta de funcții din partea dreaptă **(10)** sau anulează procesul de ștergere prin apăsarea tastei de funcții din partea stângă **(17)**.

Fragmentele de date ale imaginilor rămân în memorie și pot fi reconstruite. Pentru a șterge definitiv, selectează din meniul principal **<Aparat>** → **<Resetare>**.

### Transmiterea datelor

#### Transmiterea datelor prin interfața USB

Deschide capacul portului USB Type-C® **(6)**. Conectează portul USB Type-C® **(7)** al aparatului de măsură prin cablul USB Type-C® **(26)** din pachetul de livrare la calculator.

Conectează acum aparatul de măsură cu ajutorul tastei de pornire/oprire **(12)**.

Deschide browserul de fișiere de pe calculator și selectează dispozitivul de stocare **GTC 600 C**. Fișierele salvate pot fi copiate din memoria internă a aparatului de măsură, pot fi mutate pe calculator sau pot fi șterse.

Imediat ce ai încheiat procesul dorit, decuplează dispozitivul de stocare de la calculator și deconectează din nou aparatul de măsură cu ajutorul tastei de pornire/oprire **(12)**.

**Atenție:** Deconectează dispozitivul de stocare întotdeauna mai întâi de la sistemul de operare (scoate dispozitivul de

stocare), în caz contrar, memoria internă a aparatului de măsură se poate deteriora.

Scoate cablul USB Type-C® **în timpul** procesului de măsurare și închide capacul **(6)**.

Ține capacul interfeței USB întotdeauna închis pentru a preveni pătrunderea prafului sau stropilor de apă în interiorul carcasei.

**Observație:** Conectează aparatul de măsură prin USB numai la un calculator. Dacă este conectat la alte aparate, aparatul de măsură se poate deteriora.

**Observație:** Interfața USB Type-C® servește exclusiv la transferul datelor. Bateriile și acumulatorii nu pot fi încărcăți prin intermediul acesteia.

#### Prelucrarea ulterioară a imaginilor termice

Imaginile termice salvate pot fi editate ulterior cu aplicațiile speciale Bosch. Pentru informații referitoare la aplicații și la compatibilitățile acestora, accesați pagina de produse a aparatului de măsură sau site-ul web [www.bosch-professional.com/thermal](http://www.bosch-professional.com/thermal).

#### Transferul datelor prin WLAN

Aparatul de măsură este dotat cu o interfață Wi-Fi® care permite transferul fără fir al imaginilor salvate de la aparatul de măsură la un dispozitiv mobil.

Pentru utilizarea acestuia, sunt disponibile aplicații Bosch speciale. Poți descărca aceste aplicații din magazinul corespunzător, în funcție de dispozitivul mobil:



Aplicațiile Bosch îți oferă (pe lângă transferul fără fir al imaginilor) o gamă extinsă de funcții și simplifică prelucrarea ulterioară, precum și redirectionarea datelor măsurate (de exemplu, prin e-mail). Pentru informații privind cerințele de sistem pentru o conexiune Wi-Fi®, accesează site-ul web Bosch [www.bosch-professional.com/thermal](http://www.bosch-professional.com/thermal).







Pentru a activa/dezactiva conexiunea Wi-Fi® de la aparatul de măsură, accesează meniul principal, navighează cu tastele pentru a selecta **<WiFi>** și activează-o/dezactivează-o pe aceasta. Cu funcția Wi-Fi® activată, pe afișaj apare indicatorul **(e)**. Asigură-te că interfața Wi-Fi® a dispozitivului mobil este activată.

După pornirea aplicației Bosch (cu modulele Wi-Fi® activate), se poate realiza conexiunea dintre dispozitivul mobil și aparatul de măsură. Pentru aceasta, urmează instrucțiunile din aplicație (App).

### Defecțiuni – Cauze și remediere

În cazul unei defecțiuni, aparatul de măsură repornește și ulterior poate fi utilizat din nou. În caz contrar, consultă prezentarea generală de mai jos pentru mesaje de eroare permanente.

Defecțiune	Cauză	Remediere
Aparatul de măsură nu poate fi conectat.	Acumulator descărcat	Încarcă acumulatorul.

Defecțiune	Cauză	Remediere
	Acumulatorul este prea cald, respectiv prea rece	Lasă acumulatorul să se stabilizeze, respectiv înlocuiește-l.
	Aparatul de măsură este prea cald, respectiv prea rece	Lasă aparatul de măsură să se stabilizeze.
	Spațiul de stocare a imaginilor este plin	Dacă este necesar, transferă imaginile pe un alt dispozitiv de stocare (de exemplu, calculator). Apoi șterge imaginile din memoria internă.
	Spațiul intern de stocare a imaginilor este defect	Formatează memoria internă ștergând toate imaginile. Dacă problema persistă, trimite aparatul de măsură la un centru de service Bosch autorizat.
	transfer lent de date la conexiunea Wi-Fi®	Schimbă canalul Wi-Fi® (în meniul principal, accesează <Aparat> → <Setări WiFi> → <Canal WiFi>).
	Aparatul de măsură nu este recunoscut de calculator.	Verifică dacă driverul de pe calculatorul tău este actualizat. Ar putea fi necesară o versiune mai nouă a sistemului de operare al calculatorului.
Aparatul de măsură nu poate fi conectat la un calculator.	Port USB sau cablu USB defect	Verifică dacă aparatul de măsură poate fi conectat la un alt calculator. Dacă nu, trimite aparatul de măsură la un centru de service Bosch autorizat.
	Baterie rotundă descărcată	Înlocuiește bateria rotundă (vezi „Înlocuirea bateriei rotunde (consultă imaginea B)”, Pagina 236) și confirmă înlocuirea.
	Aparat de măsură defect	Trimite aparatul de măsură la un centru de service Bosch autorizat.

## Explicarea termenilor

Pentru informații suplimentare, accesează [www.bosch-professional.com/thermal](http://www.bosch-professional.com/thermal).

### Radiația termică infraroșie

Radiația termică infraroșie este radiația electromagnetică emisă de fiecare corp la o temperatură de peste 0 Kelvin (-273 °C). Cantitatea de radiație depinde de temperatura și de emisivitatea corpului.

### Gradul de emisii

Gradul de emisii al unui obiect depinde de material și de structura suprafeței acestuia. Acesta indică cantitatea de radiație termică infraroșie pe care o emite obiectul comparativ cu un radiator termic ideal (corp negru, grad de emisii  $\epsilon = 1$ ) și este, în mod corespunzător, o valoare cuprinsă între 0 și 1.

### Puntea termică

Puntea termică este un loc de pe peretele exterior al unei clădiri în care, din cauza construcției, are loc o pierdere de căldură crescută la nivel local.

Punțile termice pot duce la un risc crescut de formare a mucegaiului.

### Temperatura reflectată/Reflectivitatea unui obiect

Temperatura reflectată este radiația termică care nu provine de la obiectul în sine. În funcție de structură și de material, radiațiile ambientale se reflectă în obiectul care urmează să

fie măsurat, denaturând, astfel, rezultatul real al temperaturii.

### Distanța față de obiect

Distanța dintre obiectul de măsurat și aparatul de măsură influențează dimensiunea înregistrată a suprafeței per pixel. Pe măsură ce distanța față de obiect crește, poți înregistra obiecte tot mai mari.

Depărtare (m)	Dimensiunea pixelilor pentru infraroșu (mm)	Lățimea × înălțimea domeniului radiațiilor infraroșii (m)
0,30	0,85	~ 0,22 × 0,16
0,55	1,56	~ 0,40 × 0,29
1,00	2,84	~ 0,73 × 0,54
2,00	5,69	~ 1,46 × 1,07
5,00	14,22	~ 3,64 × 2,68

## Întreținere și service

### Întreținerea și curățarea

Depozitează și transportă aparatul de măsură numai într-un recipient adecvat, cum ar fi ambalajul original.

Păstrează întotdeauna curat aparatul de măsură. O lentilă receptoare cu infraroșu murdară (24) poate afecta precizia de măsurare.



În timpul curățării nu este permisă pătrunderea lichidelor în interiorul aparatului de măsură.

Nu încerca să îndepărtezi cu obiecte ascuțite murdăria de pe senzorul infraroșu (24), camera (25), difuzor (19) sau microfon (16). Nu șterge senzorul infraroșu și camera (pericol de zgâriere).

Dacă dorești să recalibrezi aparatul de măsură, contactează un centru de service Bosch autorizat.

Pentru reparații, expediți aparatul de măsură în ambalajul original.

În aparatul de măsură nu se află piese care pot fi întreținute de utilizator. Prin deschiderea capacului carcasei, aparatul de măsură poate fi distrus.

#### Înlocuirea bateriei rotunde (consultă imaginea B)

Desfiletează șurubul (5) de la suportul pentru baterii rotunde. Extrage suportul pentru baterii rotunde (3) cu o sculă ajutătoare (de exemplu, o șurubelniță plată) din aparatul de măsură. Înlocuiește bateria rotundă. Înșurubează din nou ferm șurubul (5) după montarea suportului pentru baterii rotunde.

#### Serviciu de asistență tehnică post-vânzări și consultanță clienți

Serviciul nostru de asistență tehnică răspunde întrebărilor tale atât în ceea ce privește întreținerea și repararea produsului tău, cât și referitor la piesele de schimb. Pentru desenele descompuse și informații privind piesele de schimb, poți de asemenea să accesezi:

**www.bosch-pt.com**

Echipa de consultanță Bosch îți stă cu plăcere la dispoziție pentru a te ajuta în chestiuni legate de produsele noastre și accesoriile acestora.

În caz de reclamații și comenzi de piese de schimb, te rugăm să specifici neapărat numărul de identificare compus din 10 cifre, indicat pe plăcuța cu date tehnice a produsului.

#### România

Robert Bosch SRL

PT/MKV1-EA

Service scule electrice

Strada Horia Măcelariu Nr. 30–34, sector 1

013937 București

Tel.: +40 21 405 7541

Fax: +40 21 233 1313

E-Mail: BoschServiceCenter@ro.bosch.com

www.bosch-pt.ro

#### Mai multe adrese ale unităților de service sunt disponibile la:

www.bosch-pt.com/serviceaddresses

#### Transport

Acumulatorii litiu-ion recomandați respectă cerințele legislației privind transportul mărfurilor periculoase. Acumulatorii pot fi transportați rutier fără restricții de către utilizator.

În cazul transportului de către terți (de exemplu: transport aerian sau prin firmă de expediții) trebuie respectate cerințe

speciale privind ambalarea și marcarea. În această situație, la pregătirea expedierii trebuie consultat un expert în transportul mărfurilor periculoase.

Expediați acumulatorii numai în cazul în care carcasa acestora este intactă. Acoperiți cu bandă de lipit contactele deschise și ambalați astfel acumulatorul încât să nu se poată deplasa în interiorul ambalajului. Vă rugăm să respectați eventualele norme naționale suplimentare.

#### Eliminarea



Aparatele de măsură, acumulatorii/bateriile, accesoriile și ambalajele trebuie să fie predate la un centru de reciclare.



Nu aruncați aparatele de măsură și bateriile în gunoii menajeri!

#### Numai pentru statele membre UE:

Conform Directivei Europene 2012/19/UE privind deșeurile de echipamente electrice și electronice și transpunerea acesteia în legislația națională, aparatele de măsură scoase din uz și, conform Directivei Europene 2006/66/CE, acumulatorii/bateriile defecți/defecte sau uzate/uzate trebuie colectați/colectate separat și predați/predate la un centru de reciclare ecologică.

În cazul eliminării necorespunzătoare, aparatele electrice și electronice pot avea un efect nociv asupra mediului și sănătății din cauza posibilei prezențe a substanțelor periculoase.

#### Acumulatori/baterii:

##### Li-Ion:

Vă rugăm să respectați indicațiile de la paragraful Transport (vezi „Transport”, Pagina 236).

## Български

### Указания за сигурност



Прочетете и спазвайте всички указания. Ако измервателният уред не бъде използван съобразно настоящите указания, вградените в него защитни механизми могат да бъдат увредени. **СЪХРАНЯВАЙТЕ ТЕЗИ УКАЗАНИЯ НА СИГУРНО МЯСТО.**

- ▶ **Допускайте измервателният уред да бъде ремонтиран само от квалифицирани техници и само с използване на оригинални резервни части.** С това се гарантира запазването на функциите, осигуряващи безопасността на измервателния уред.
- ▶ **Не работете с измервателния уред в среда с повишена опасност от експлозии, в която има леснозапалими течности, газове или прахове.** В измервател-

ния уред могат да възникнат искри, които да възпламенят праха или парите.

- ▶ **Не отваряйте акумулаторната батерия.** Съществува опасност от възникване на късо съединение.
- ▶ **При повреждане и неправилна експлоатация от акумулаторната батерия могат да се отделят пари.** Акумулаторната батерия може да се запали или да експлодира. Погрижете се за добро проветряване и при оплаквания се обърнете към лекар. Парите могат да раздразнят дихателните пътища.
- ▶ **При неправилно използване или повредена акумулаторна батерия от нея може да изтече електролит.** Избягвайте контакта с него. Ако въпреки това на кожата Ви попадне електролит, изплакнете мястото обилно с вода. Ако електролит попадне в очите Ви, незабавно се обърнете за помощ към очен лекар. Електролитът може да предизвика изгаряния на кожата.
- ▶ **Акумулаторната батерия може да бъде повредена от остри предмети, напр. пирони или отвертки, или от силни удари.** Може да бъде предизвикано вътрешно късо съединение и акумулаторната батерия може да се запали, да запуши, да експлодира или да се прегрее.
- ▶ **Предпазвайте неизползваните акумулаторни батерии от контакт с големи или малки метални предмети, напр. кламери, монети, ключове, пирони, винтове и др.п., тъй като те могат да предизвикат късо съединение.** Последствията от късото съединение могат да бъдат изгаряния или пожар.
- ▶ **Използвайте акумулаторната батерия само в продукти на производителя.** Само така тя е предпазена от опасно за нея преговарване.
- ▶ **Зареждайте акумулаторните батерии само със зарядните устройства, които се препоръчват от производителя.** Когато използвате зарядни устройства за зареждане на неподходящи акумулаторни батерии, съществува опасност от възникване на пожар.



**Предпазвайте акумулаторната батерия от високи температури, напр. вследствие на продължително излагане на директна слънчева светлина, огън, мръсотия, вода и овлажняване.** Има опасност от експлозия и късо съединение.



#### ПРЕДУПРЕЖДЕНИЕ



**Бутонни батерии не бива да попадат в ръцете на деца.** Бутонните батерии са опасни.

- ▶ **Бутонните батерии не бива никога да се гълтат или да се вкарват в други отвори на тялото.** Ако има съмнение, че е била глътната бутонна батерия или е била вкарана в друг отвор на тялото, потърсете незабавно лекарска помощ. Гълтането на бутонна батерия

може да предизвика тежки вътрешни увреждания и смърт в рамките на 2 часа.

- ▶ **При смяна на бутонната батерия внимавайте за компетентното изпълнение на операцията.** Съществува опасност от експлозия.
- ▶ **Използвайте само бутонните батерии, посочени в това ръководство за експлоатация.** Не използвайте други бутонни батерии или друг източник на ток.
- ▶ **Не се опитвайте да презареждате бутонна батерия и не правете късо съединение между клемите ѝ.** Бутонната батерия може да протече, да експлодира, да се възпламени и да предизвика наранявания на хора.
- ▶ **Избягвайте и изхвърляйте изхабени бутонни батерии съгласно предписанията.** Изхабени бутонни батерии могат да протекат и да увредят продукта или да предизвикат наранявания.
- ▶ **Не прегрявайте бутонни батерии и не ги хвърляйте в огън.** Бутонната батерия може да протече, да експлодира, да се възпламени и да предизвика наранявания на хора.
- ▶ **Внимавайте да не повредите бутонната батерия и не се опитвайте да я разглобявате.** Бутонната батерия може да протече, да експлодира, да се възпламени и да предизвика наранявания на хора.
- ▶ **Не допускайте повредена бутонна батерия да влиза в контакт с вода.** При реакция на изтичащия литий с вода може да се отдели водород, вследствие на което да възникне пожар, експлозия или да бъдат предизвикани наранявания.
- ▶ **Спрете да използвате измервателния инструмент, ако държачът на бутонната батерия вече не се затваря правилно и докрай, извадете бутонната батерия и осигурете ремонт на измервателния инструмент.**



**Не поставяйте магнита в близост до импланти и други медицински уреди, като напр. пейсмейкъри или инсулинови помпи.** Магнитът генерира поле, което може да наруши функционирането на имплантите или медицинските уреди.

- ▶ **Дръжте измервателния уред на разстояние от магнитни носители на данни и чувствителни към магнитни полета уреди.** Вследствие на въздействието на магнитното поле може да се стигне до невъзвратима загуба на информация.
- ▶ **Предпазвайте измервателния уред, особено областите на инфрачервения сензор, високоговорителя и микрофона, от влага, сняг, прах и мръсотия.** Инфрачервеният сензор може да се запоти или замърси и измервателните резултати да са неверни. Грешните настройки на уреда, както и допълнителните атмосферни влияния могат да доведат до грешни измервания. Обектите могат да се показват с твърде висока или твърде ниска температура, което е възможно да доведе до опасност при допир.
- ▶ **Високите температурни разлики в термограмата могат да доведат до това, дори високите температури**

ри да се представят в цвят, който се асоциира с ниски температури. Контакт с такава повърхност може да доведе до изгаряния.

- ▶ **Правилни измервания на температурата са възможни само ако настроеният коефициент на излъчване съответства на коефициента на излъчване на обекта.** Обектите могат да се показват с твърде висока или твърде ниска температура, което е възможно да доведе до опасност при допир.
- ▶ **Не насочвайте измервателния уред директно към слънцето или към CO<sub>2</sub> мощен лазер.** Това може да доведе до повреда на детектора.
- ▶ **Не поставяйте измервателния уред върху акумулаторната батерия.** Може лесно да се преобърне. От падането може да се получат наранявания.

## Описание на продукта и дейността

Моля, имайте предвид изображенията в предната част на ръководството за работа.

### Предназначение на уреда

Тази камера за термограми е предназначена за безконтактно измерване на повърхностни температури.

Показваната термограма показва температурното разпределение на полето на видимост на камерата за термограми и позволява така да се представят цветово диференцирано температурните отклонения.

Така при правилна употреба могат безконтактно да се преглеждат повърхности и предмети за температурни различия, респ. температурни аномалии, да се визуализират детайли и/или евентуални слаби места, напр.:

- топлоизолации и изолирания (напр. откриване на топлинни мостове),
- активни тръби за нагряване и топла вода (напр. подово отопление) в подове и стени,
- прегряли електрически компоненти (напр. предпазители или клеми),
- дефектни или повредени машинни части (напр. прегряване от дефектни сферични лагери).

Измервателният уред не е подходящ за измерване на температура на газове.

Измервателният уред не бива да се използва за целите на хуманната медицина.

Моля, информирайте се относно ветеринарномедицинското приложение на [www.bosch-professional.com/thermal](http://www.bosch-professional.com/thermal).

Измервателният уред е подходящ за работа на открито и в затворени помещения.

### Изобразени елементи

Номерирането на елементите се отнася до изображението на измервателния уред на страницата с фигурите.

- (1) Магнит
- (2) Защитно капаче за визуална камера и инфрачервен сензор

- (3) Скоба за захващане на бутонна батерия
- (4) Серийен номер
- (5) Винт скоба за захващане на бутонна батерия
- (6) Капаче USB букса
- (7) USB Type-C® букса<sup>a)</sup>
- (8) Бутон със стрелка нагоре
- (9) Бутон измервателни функции **Func**
- (10) Смяна температурна скала автоматична-фиксирана/функционален бутон надясно
- (11) Бутон със стрелка надясно
- (12) Пусков прекъсвач
- (13) Бутон със стрелка надолу
- (14) Бутон за запаметяване
- (15) Бутон със стрелка наляво
- (16) Микрофон
- (17) Бутон галерия/функционален бутон наляво
- (18) Дисплей
- (19) Високоговорител
- (20) Гнездо за акумулаторната батерия
- (21) Бутон отключване акумулаторна батерия<sup>b)</sup>
- (22) Акумулаторна батерия<sup>b)</sup>
- (23) Бутон измерване пауза/старт
- (24) Инфрачервен сензор
- (25) Визуална камера
- (26) USB Type-C® кабел

a) USB Type-C® и USB-C® са пазарни наименования на USB Implementers Forum.

b) **Изобразените на фигурите или описани в ръководството за експлоатация допълнителни приспособления не са включени в окомплектовката.**

### Елементи на дисплея

- (a) Индикатор час/дата
- (b) Индикатор средна температура
- (c) Индикатор отразена температура
- (d) Символ за коефициент на излъчване
- (e) Индикацията за Wi-Fi® е включена/изключена<sup>a)</sup>
- (f) Индикатор за степента на зареденост на акумулаторната батерия
- (g) Индикатор максимална повърхностна температура в диапазона на измерване
- (h) Скала
- (i) Индикатор минимална повърхностна температура в диапазона на измерване
- (j) Символ температурна скала фиксиране
- (k) Индикатор гореща точка (примерен)
- (l) Кръстче с температурен индикатор
- (m) Индикатор студена точка (примерен)
- (n) Символ за галерия

a) Wi-Fi® е регистрирана марка на Wi-Fi Alliance®.

**Технически данни**

Камера за термограми	GTC 600 C
Каталожен номер	<b>3 601 K83 501</b>
Резолюция инфрачервен сензор	256 × 192 px
Термична чувствителност <sup>A)</sup>	≤ 50 mK
Спектрален диапазон	8–14 μm
Зрително поле (FOV) <sup>B)</sup>	40° × 30°
Фокусно разстояние <sup>B)</sup>	≥ 0,3 m
Фокус	фиксиран
Стойност на възпроизвеждане образ термограма	≤ 9 Hz
Диапазон измерване повърхностна температура <sup>B)</sup>	-20 °C ... +600 °C
Точност на измерване повърхностна температура <sup>B)(C)(D)</sup>	
-20 °C ... ≤ +10 °C	±4 °C
> +10 °C ... ≤ +100 °C	±2 °C
> +100 °C	±2 %
Температурна разделителна способност	0,1 °C
Тип дисплей	TFT
Големина на дисплея	3,5"
Резолюция дисплей	320 × 240 px
Разделителна способност интегрирана визуална камера	640 × 480 px
Формат на картината	.jpg
Аудиоформат	.wav
Запометени елементи на процес на запаметяване	1 × термограма (екранна снимка), 1 × визуална реална снимка вкл. температурни стойности (метаданни), при нужда 1 × гласова бележка
макс. брой снимки във вградената памет	600
макс. брой снимки с по 10 s гласова бележка във вградената памет	350
Макс. работна височина над базовата височина	2000 m
Степен на замърсяване съгласно IEC 61010-1	2 <sup>E)</sup>
Относителна влажност на въздуха макс. <sup>B)</sup>	90 %
акумулаторна батерия (литиево-йонна)	12 V
Време на работа акумулаторна батерия (литиево-йонна) <sup>F)(G)</sup>	8 h
Захранване с енергия системно време	CR 2032 (3-V литиева батерия)
USB-Standard	2.0
USB интерфейс	USB Type-C®
Безжично свързване	WLAN
Предавателна мощност WLAN макс.	< 20 mW
Диапазон на работна честота WLAN	2402–2480 MHz
Маса съгласно EPTA-Procedure 01:2014	0,61–0,82 kg <sup>F)</sup>
Размери (дължина × ширина × височина)	115 × 102 × 231 mm
Клас на защита (с изключение на акумулаторната батерия, в изправена позиция)	IP54
Препоръчителна температура на околната среда при зареждане	0 °C ... +35 °C

**Камера за термограми****GTC 600 C**

разрешени температури на околната среда

– по време на работа	–10 °C ... +50 °C
– при складиране с акумулаторна батерия	–20 °C ... +50 °C
– при складиране без акумулаторна батерия	–20 °C ... +70 °C

Препоръчителни акумулаторни батерии GBA 12 V

Препоръчителни зарядни устройства GAL 12...  
GAX 18...

A) съгласно стандарт VDI 5585 (средна стойност)

B) съгласно стандарт VDI 5585

C) При температура на околната среда от 20–23 °C и коефициент на излъчване от &gt; 0,999, разстояние на измерване: 0,3 m, време на работа: &gt; 5 min, апертура от 60 mm

D) С включено отклонение според употреба (напр. отражение, разстояние, температура на околната среда)

E) Има само непроводимо замърсяване, при което обаче е възможно да се очаква временно причинена проводимост поради конденз.

F) в зависимост от използваната акумулаторна батерия

G) при температура на околната среда от **20–30 °C**

За еднозначно идентифициране на Вашия измервателен уред служи серийният номер (4) на табелката на уреда.

## Акумулаторна батерия

### Зареждане на акумулаторната батерия

► **Използвайте само посочените в раздела Технически данни зарядни устройства.** Само тези зарядни устройства са съгласувани с използваната при Вашия измервателен уред литиево-йонна акумулаторна батерия.

**Указание:** Литиево-йонните акумулаторни батерии се доставят частично заредени поради международните предписания за транспорт. За да се гарантира пълната мощност на акумулаторната батерия, заредете я напълно преди първата употреба.

### Поставяне на акумулаторната батерия

Вкарайте заредената акумулаторна батерия в гнездото за акумулаторна батерия докато усетите прещракване.

### Изваждане на акумулаторната батерия

За изваждане на акумулаторната батерия натиснете бутоните за освобождаване и издърпайте акумулаторната батерия. **При това не прилагайте сила.**

### Указания за оптимална работа с акумулаторната батерия

Предпазвайте акумулаторната батерия от влага и вода. Съхранявайте акумулаторната батерия само в температурния диапазон от –20 °C до 50 °C. Напр. не оставяйте акумулаторната батерия през лятото в автомобил на слънце.

Съществено съкратено време за работа след зареждане показва, че акумулаторната батерия е изхабена и трябва да бъде заменена.

Спазвайте указанията за бракуване.

## Работа

- **Предпазвайте измервателния прибор от овлажняване и директно попадане на слънчеви лъчи.**
- **Не излагайте измервателния уред на екстремни температури или резки температурни промени.** Напр. не го оставяйте продължително време в автомобил. При големи температурни разлики оставайте електроинструментът първо да се темперира преди да го включите. При екстремни температури или големи температурни разлики точността на измервателния уред може да се влоши.
- **Изчаквайте измервателният уред да се аклиматизира добре.** При големи температурни разлики времето за аклиматизиране може да стигне до **60 min**. Това например може да се случи, ако измервателният уред е бил съхраняван в студен автомобил и след това се извършва измерване в топла сграда.
- **Избягвайте силни удари или изпускане на измервателния уред.** След силни външни въздействия и при неправилно функциониране трябва да предадете измервателния уред за проверка в оторизиран сервис за електроинструменти на **Bosch**.

## Пускане в експлоатация

### Включване и изключване

За измерване отворете защитното капаче (2). **По време на работа внимавайте инфрачервеният сензор да не се затваря или покрива.**

За **включване** на измервателния уред натиснете пусковия прекъсвач (12). На дисплея (18) се появява инициализиращата последователност. След началната последователност измервателният уред започва веднага с измерването и продължава това постоянно до изключване.

**Указание:** През първите минути може да се стигне до това, измервателният уред да се изравнява сам по-често, тъй като температурата на сензора и на околната среда

още не са изравнени. Новото сензорно изравняване позволява прецизно измерване.

През това време индикатора за температура се маркира с ~. По време на изравняването на сензора термограмата за кратко замръзва. При силни колебания в температурата на околната среда този ефект се подсилва. Ето защо по възможност включвайте измервателния уред няколко минути преди началото на измерването, за да може той да се стабилизира термално.

За **изключване** на измервателния уред натиснете отново пусковия прекъсвач (12). Измервателният уред запамята всички настройки и след това се изключва. Затворете предпазното капаче (2) за сигурен транспорт на измервателния уред.

В главното меню можете да изберете дали и след колко време измервателният уред да се изключи автоматично (вж. „Главно меню“, Страница 243).

Ако акумулаторната батерия, респ. измервателният уред са извън посочената в техническите данни работна температура, то измервателният уред след кратко предупреждение (вж. „Решки – Причини за възникване и начини за отстраняване“, Страница 246) автоматично се изключва. Оставете измервателния уред да се темперира и го включете отново след това.

## Подготовка на измерването

### Регулиране на коефициента на излъчване за измервания на температурата на повърхността

Коефициентът на излъчване на тялото зависи от материала и от структурата на повърхността. Той изразява колко инфрачервена топлинна енергия излъчва обектът в сравнение с идеален излъчвател (черно тяло, коефициент на излъчване  $\epsilon = 1$ ) и съответно има стойност от 0 до 1.

За определяне на повърхностната температура се измерва безконтактно инфра-червеното излъчване на обекта, към който е насочен уреда. За правилни измервания настроеният върху измервателния уред коефициент на излъчване трябва да се проверява **преди всяко измерване** и трябва при нужда да се адаптира към измервания обект.

Предварително настроените в измервателния уред коефициенти на излъчване са ориентировъчни стойности. Можете да изберете един от предварително настроените коефициенти на излъчване или да въведете точна числова стойност. Настройте желаните коефициент на излъчване през менюто **<Измерване>** → **<Коефициент>** (вж. „Главно меню“, Страница 243).

► **Правилни измервания на температурата са възможни само ако настроеният коефициент на излъчване съответства на коефициента на излъчване на обекта.**

Колкото по-нисък е коефициентът на излъчване, толкова по-голямо е влиянието на отразената температура върху резултата от измерването. Ето защо при промени по коефициента на излъчване винаги адаптирайте отразената температура. Настройте отразената температура през

менюто **<Измерване>** → **<Отразена темп.>** (вж. „Главно меню“, Страница 243).

Грешно представените от измервателния уред температурни различия могат да се дължат на различни температури и/или на различни коефициенти на излъчване. При силни различия в коефициентите на излъчване показваните температурни различия могат значително да се различават от реалните.

Ако няколко обекта на измерване от различен материал, респ. от различна структура се намират в измервателната зона, то показваните температурни стойности са точни само при подходящите за настройения коефициент на излъчване обекти. При всички други обекти (с други коефициенти на излъчване) могат да се използват показваните цветови различия като указание за температурните отклонения.

### Указания за околните условия при измерване

Силно отразяващи или блестящи повърхности (напр. блестящи фаянсови плочки или метални повърхности) могат да влошат силно показваните резултати, респ. да окажат влияние върху тях. При необходимост залепете върху измерваната повърхност тъмна матирана лента, която е добре топлопровеждаща. Изчакайте известно време, докато лепенката изравни температурата си с тази на повърхността.

При рефлектиращи повърхности внимавайте да работите под подходящ ъгъл, за да не бъде влошен резултатът от отразени топлинни лъчи от други обекти. Напр. при измервания отпред перпендикулярно отражението на топлината от Вашата собствена телесна топлина може да попречи на измерването. При равна повърхност могат да се покажат контурите и температурата на Вашето тяло (отразена стойност), което не отговаря на действителната температура на измерваната повърхност (установена стойност, респ. реална стойност на повърхността).

Измерването през прозрачни материали (напр. стъкло или прозрачни пластмаси) е невъзможно по принцип. Резултатите от измерването са толкова по-точни и по-надеждни, колкото по-добри и по-стабилни са условията, при които се извършва измерването. При това не само силните температурни колебания в условията на околната среда са от значение, но и силните колебания в температурите на измервания обект могат да засегнат точността.

Измерването на температура чрез инфрачервени лъчи се влияе от наличието на пушек, пара/високата влажност на въздуха или от запрашеността на въздуха.

Указания за по-добра точност на измерванията:

- Приближете се колкото се може повече до измервания обект, за да минимизирате смущаващите фактори между себе си и измерваната повърхност.
- Преди измерване проветрете помещението, особено ако въздухът е замърсен или наситен с пари. След проветряване изчакайте известно време изравняване на температурите в помещението, така че да бъдат достигнати обичайните им стойности.



### Задаване на температури на базата на скалата

От дясната страна на дисплея се показва скалата (**h**). Стойностите в горния и долния край се ориентират по установената в термограмата максимална температура (**g**), респ. минимална температура (**i**). За скалата се оценяват **99,9 %** от всички пиксели. Задаването на цвят към температурна стойност в изображението става равномерно (линейно).

С помощта на различни цветови тонове могат да се задават температури в рамките на тези две крайни стойности. Температура, която е точно между максималната и минималната стойност, напр. се посочва със средния цветови диапазон от скалата.



За определяне на температурата на конкретна област преместете измервателния уред, така че кръстчето с температурния индикатор (**l**) да е насочено към желаната точка, респ. зона. В автоматичната настройка цветовият спектър на скалата винаги е разпределен върху цялата област на измерване в рамките на максималната, респ. минималната температура (= равномерно).

Измервателният уред показва всички измерени температури в областта на измерване една спрямо друга. Ако в дадена област, напр. в едно цветово представяне, топлината в цветовата палитра се показва в синьо, това означава, че сините области са част от по-студените измервателни стойности в актуалната област. Тези области могат обаче да са в температурен диапазон, който при определени обстоятелства може да доведе до наранявания. Ето защо винаги внимавайте за показваните температури на скалата, респ. директно върху кръстчето.

## Функции

### Адаптиране на цветовото представяне

Според ситуацията на измерване различните цветови палитри могат да облекчат анализа на термограмата и да покажат по-ясно обекти и аспекти на дисплея. Измерените температури не се влияят от това. Променя се само показването на температурните стойности.

За смяна на цветовата палитра останете в режима на измерване и натиснете бутоните със стрелка надясно (**11**) или наляво (**15**).

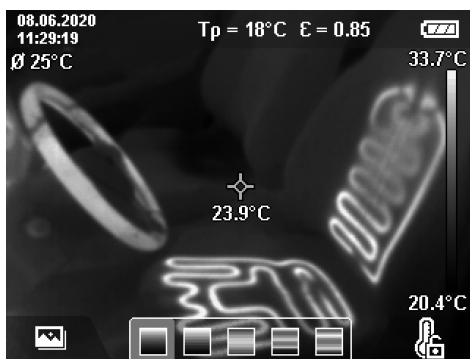

### Припокриване на термограма и реално изображение

За по-добро ориентиране (= пространствено разпределение на показваната термограма) при изравнени температурни области допълнително може да се включи визуално реално изображение.

**Указание:** Припокриването на реално изображение и термограма е точно при разстояние от 0,55 m. При различни разстояния от обекта на измерване по принцип се получава разместване между реалното изображение и термограмата. Това разместване трябва да се компенсира със специални приложения на Bosch. Информация за приложенията и техните съвместимости ще откриете на продуктовата страница на измервателния инструмент или на адрес [www.bosch-professional.com/thermal](http://www.bosch-professional.com/thermal).

Измервателният уред ви предлага следните възможности:

- **100 % инфрачервено изображение**  
Показва се само термограмата.
- **Изображение в изображението**  
Показваната термограма се изрязва и околната зона се показва като реално изображение. Тази настройка подобрява локалното задаване на зоната на измерване.
- **Прозрачност**  
Показваната термограма се поставя прозрачно върху реално изображение. Така обектите могат да се разпознават по-добре.

Чрез натискане на бутоните със стрелка нагоре (**8**) или надолу (**13**) можете да изберете настройката.



### Фиксиране на скалата

Адаптирането на цветовото разпределение в термограмата става автоматично, но може да се фиксира чрез натискане на десния функционален бутон **(10)**. Това позволява сравнимост на термограмите, които са заснети при различни температурни условия (напр. при проверка на няколко стаи за термомостове) или скриване на изключително студен или горещ обект в термограмата, който иначе би я изкривил (напр. нагревателно тяло като горещ обект при търсене на термомостове).

За да се превключи скалата обратно на автоматично, натиснете десния функционален бутон **(10)** отново. Температурите сега отново са динамични и се адаптират към измерените минимални и максимални стойности.

### Функции за измерване

За извикване на допълнителни функции, които могат да са ви от полза при индикацията, натиснете бутона **Func (9)**. Преминете към показваните опции с бутоните със стрелки наляво **(15)** респ. надясно **(11)**, за да изберете функция. Изберете функция и натиснете бутона **Func (9)** повторно.

Следните функции за измерване са на Ваше разположение:

#### – <Автоматично>

Цветовото разпределение в термограмата става автоматично.

**Указание:** За да се гарантира висока точност за целия диапазон на измерване, се измерва в 2 температурни диапазона. Във функцията за измерване <Автоматично> измервателният уред избира подходящия температурен диапазон на базата на разпределението на температурата в термограмата автоматично. При това се оценява колко измерени стойности са налице над определен температурен праг. Ако трябва да се измерват много малки, но горещи обекти, може да се стигне до избор на неподходящо нисък за високите температури температурен диапазон. Това се разпознава по намиращия се отпред символ  $\sim$ . В такъв случай преминете към функция за измерване <Ръчно>, в която цветовото разпределение отговаря на настроен температурен диапазон.

#### – <Откриване на топли места>

В тази функция за измерване се показват като термограма само по-високите температури в зоната на измерване. Областта извън тези по-високи температури се показва като реално изображение в степени на сивото. Изобразяването в степени на сивото предотвратява цветните обекти да се свързват по погрешен начин с температурите (напр. червен кабел в команден шкаф при търсене на прегряли строителни елементи). Адаптирайте скалата с бутона със стрелка нагоре **(8)** и надолу **(13)**. Показваната област на температурата се разширява, респ. намалява като термограма. Измервателният уред измерва минималните и максималните температури допълнително и ги показва в краищата на скалата **(h)**.

#### – <Откриване на студ. места>

В тази функция за измерване се показват като термограма само по-ниските температури в зоната на измерване. Областта извън тези по-ниски температури се показва като реално изображение в степените на сивото, за да не се свързват цветни обекти погрешно с температурите (напр. синя прозрачна рамка при търсене на дефектна изолация). Адаптирайте скалата с бутона със стрелка нагоре **(8)** и надолу **(13)**. Показваната област на температурата се разширява, респ. намалява като термограма. Измервателният уред измерва минималните и максималните температури допълнително и ги показва в краищата на скалата **(h)**.

#### – <Ръчно>

Ако се измерват силно отклоняващи се температури в термограмата (напр. нагревателно тяло като горещ обект при търсене на термомостове), наличните цветове се разпределят върху голям брой температурни стойности в областта между максималната и минималната температура. Това може да доведе до това, че фините температурни разлики да не могат да се показват с детайли. За да се постигне детайлно изобразяване на прегледаната температурна област, процедирайте по следния начин: След като преминете в режим <Ръчно>, можете да настроите максималната, респ. минималната температура. Така можете да установите температурния диапазон, който е релевантен за вас и в който желаете да разпознавате фини разлики. Настройката <Връщане на скалата в начално състояние> отново адаптира скалата автоматично към измерените стойности във визъора на инфрачервения сензор.

### Главно меню

За да попаднете в главното меню, натиснете първо бутона **Func (9)** за извикване на функциите за измерване. Сега натиснете десния функционален бутон **(10)**.

#### – <Измерване>

##### • <Коефициент> (d)

За някои от най-често срещаните материали са на разположение записани коефициенти на излъчване. За да се облекчи търсенето, стойностите са обобщени по групи в каталога за коефициенти на излъчване. Изберете в точка от

менюто **<Материал>** първо подходящата категория и след това подходящия материал. Съответният коефициент на излъчване се показва на долния ред. Ако Ви е известен точния коефициент на излъчване на обекта, който измервате, можете да въведете числената му стойност в точка от менюто **<Коефициент>**.

Ако често пъти измервате същите материали, можете да зададете 5 коефициента на излъчване като любими и бързо да ги извиквате през най-горната лента (номерация от 1 до 5).

- **<Отразена темп.> (с)**

Настройката на този параметър подобрява резултата от измерването особено при материали с нисък коефициент на излъчване (= висока рефлексия). В някои ситуации (особено във вътрешни помещения) отразената температура отговаря на температурата на околната среда. Ако в близост до силно рефлектиращи обекти има обекти със силно различаващи се температури, които могат да повлияят на измерването, тази стойност трябва да се адаптира.

- **<Дисплей>**

- **<Централна точка> (l)**

Точката се показва централно в термограмата и ви показва измерената температурна стойност на това място.

- **<Гореща точка> (k): <ВКЛ>/ <ИЗКЛ>**

Най-горещата точка (= измервателен пиксел) се маркира с червено кръстче в термограмата. Това облекчава търсенето на критични места (напр. хлабава контактна клема в командния шкаф). За възможно най-точно измерване фокусирайте измервателния обект в центъра на дисплея (186 × 140 px). По този начин съответната температурна стойност на този измервателен обект се показва.

- **<Студена точка> (m): <ВКЛ>/ <ИЗКЛ>**

Най-студената точка (= измервателен пиксел) се маркира със синьо кръстче в термограмата. Това облекчава търсенето на критични места (напр. неуплътнено място в прозореца). За възможно най-точно измерване фокусирайте измервателния обект в центъра на дисплея (186 × 140 px).

- **<Цветна скала> (h): <ВКЛ>/ <ИЗКЛ>**

- **<Средна температура> (b): <ВКЛ>/ <ИЗКЛ>**

Средната температура (b) се показва горе вляво в термограмата (средна температура на всички измерени стойности в термограмата). Това може да ви улесни при определяне на отразената температура.

- **<WiFi> (e): <ВКЛ>/ <ИЗКЛ>**

(вж. „Пренасяне на данни“, Страница 245)

- **<Уред>**

- **<Език>**

В тази точка от менюто можете да изберете използвания в индикатора език.

- **<Час и дата> (a)**

За промяната на часа и датата в измервателния уред извикайте подменюто **<Час и дата>**. В това подменю можете наред с настройката на часа и да-

тата да промените и съответния им формат. За напускане на подменю **<Час>** и **<Дата>** натиснете или десния функционален бутон (10), за да запаметите настройките, или левия функционален бутон (17), за да отхвърлите промените.

- **<Време за изкл.>**

В тази точка от менюто можете да изберете интервала от време, след който измервателният уред се изключва автоматично, ако не бъде натиснат бутон. Можете също да деактивирате автоматичното изключване, като изберете опцията **<Никога>**.

- **<WiFi настройки>**

В тази точка от менюто можете да настроите друг Wi-Fi® канал или да генерирате нов Wi-Fi® ключ.

- **<Високо аудио кач.>**

В тази точка от менюто можете да адаптирате качеството на записания аудио файл чрез гласова бележка. Моля, имайте предвид, че високото качество на аудио то заема повече място в паметта.

- **<Информ. за уреда>**

В тази точка от менюто можете да извикате информация за измервателния уред. Там можете да намерите серийния номер на измервателния уред и версията на инсталирания софтуер.

- **<Фабр. настройки>**

В тази точка от менюто можете да нулирате измервателния уред до фабрични настройки и да изтриете всички данни окончателно. Това при определени обстоятелства може да трае няколко минути. Натиснете бутона със стрелка надясно (11) за **<Още>**, за да попаднете в подменюто. След това натиснете десния функционален бутон (10), за да изтриете всички файлове, или левия функционален бутон (17), за да прекъснете изтриването.

За да напуснете произволно меню и да се върнете към основния екран, можете да натиснете също и бутона Измерване (23).

## Актуализиране на софтуера на измервателния уред

При нужда можете да актуализирате софтуера на измервателния уред през USB Type-C® интерфейса. Информация за целта ще откриете на адрес: [www.bosch-professional.com/thermal-update](http://www.bosch-professional.com/thermal-update).

## Документиране на резултати от измерването

### Запамяване на резултати от измерването

Директно след включването измервателният уред започва с измерването и продължава това постоянно до изключване.

За да запаметите изображение, насочете камерата върху желанния обект за измерване и натиснете бутона Запамяване (14). Изображението се запазва във вътрешната памет на измервателния уред. Алтернативно натиснете бутона Измерване (23) (Пауза). Измерването се замразява и се показва на дисплея. Това ви позволява да наблюдавате внимателно изображението и да направите последващо адаптиране (напр. на цветовата палитра).

Ако не искате да запаметите замразеното изображение, стартирайте отново с бутон Измерване (23) режима на измерване. Ако искате да съхраните изображението във вътрешната памет на измервателния уред, натиснете бутона Запаметяване (14).

#### Записване на гласова бележка

За установяване на условията на околната среда или допълнителна информация за запаметената термограма, можете да запишете гласова бележка. Тя допълнително се запаметява към термограмата и визуалното изображение и може да се предава след това.

Записването на гласова бележка се препоръчва за по-добро документиране.

Записът на гласовата бележка става в галерията. Процедурата е както следва:

- Натиснете левия функционален бутон (17), за да попаднете в галерията.
- Натиснете бутона **Func (9)**. Записът започва. Запишете цялата релевантна информация.
- За да **прекратите** записа, натиснете още веднъж бутона **Func (9)** или десния функционален бутон (10).
- За да **прекъснете** записа, натиснете левия функционален бутон (17). След записа можете да чуете гласовата бележка.
- За да **изслушате** записа, натиснете отново бутона **Func (9)**. Записът се възпроизвежда.
  - За да **спрете на пауза** записа, натиснете десния функционален бутон (10). За да продължите със спрението на пауза запис, натиснете отново десния функционален бутон (10).
  - За да **спрете** възпроизвеждането, натиснете левия функционален бутон (17).

За да запишете нова гласова бележка, изтрийте настоящата и стартирайте нов запис.

При записа внимавайте за следното:

- Микрофонът (16) се намира зад клавиатурата до символа с микрофон. Говорете по посока на микрофона.
- Записът може да трае максимум 30 s.

#### Извикване на запаметени изображения

За извикване на запаметените термограми процедурирайте както следва:

- Натиснете левия функционален бутон (17). На дисплея сега се появява последно запаметената снимка.
- За да смените между запаметените термограми, натискайте бутоните със стрелка надясно (11) или наляво (15).

Допълнително към термограмата се запаметява и визуалното изображение. За да го извикате, натиснете бутона със стрелка надолу (13).

Можете чрез натискане на бутона със стрелка нагоре (8) да покажете записаната термограма и на пълен екран. В изглед на пълен екран индикаторът на заглавната лента се скрива след 3 s, за да може да се разгледат всички детайли на термограмата.

С бутоните със стрелка нагоре (8) и надолу (13) можете да смените изгледите.

#### Изтриване на запаметени изображения и гласови бележки

За изтриване на отделни или на всички термограми преминете в изгледа за галерия:

- Натиснете десния функционален бутон (10) под символа с кошче за хартия. Отваря се подменю. Тук можете да избирате дали желаете да изтриете само това изображение, само съответната гласова бележка (ако сте записали такава) или всички изображения. Ако искате да изтриете само това изображение или гласовата бележка, потвърдете процеса с бутона **Func (9)**.
- Ако искате да изтриете всички изображения, натиснете бутона **Func (9)** или десния функционален бутон (10), потвърдете процедурата допълнително с десния функционален бутон (10) или прекратете процеса на изтриване с натискане на левия функционален бутон (17).

Фрагментите с данни на снимките остават в паметта и могат да се реконструират. За окончателно изтриване изберете в главното меню **<Уред>** → **<Фабр. настройки>**.

#### Пренасяне на данни

##### Пренос на данни чрез USB интерфейса

Отворете капака на USB Type-C® буксата (6). Свържете USB Type-C® буксата (7) на измервателния уред чрез доставения USB Type-C® кабел (26) с Вашия компютър.

Сега включете измервателния уред с пусковия прекъсвач (12).

Отворете на компютъра си файловия браузър и изберете драйв **GTC 600 C**. Записаните файлове могат да се копират, преместват или изтриват от въгледаната памет на измервателния уред.

Когато желаната процедура се завърши, разкачете драйва стандартно от компютъра и отново изключете измервателния уред с пусковия прекъсвач (12).

**Внимание:** Винаги първо отписвайте драйва от Вашата операционна система (изкарване на диска), тъй като в противен случай вътрешната памет на измервателния уред може да се повреди.

Отстранете USB Type-C® кабела **по време** на измерване и затворете капачето (6).

Дръжте капака на USB интерфейса винаги затворен, за да не могат да проникнат прах или пръски вода в корпуса.

**Указание:** Чрез USB свързвайте измервателния уред само с компютър. При включване към други устройства измервателният уред може да бъде повреден.

**Указание:** USB Type-C® интерфейсът служи само за предаване на данни. Батерии и акумулаторни батерии не могат да се зареждат през него.

##### Допълнителна обработка на термограми

Можете да дообработите запаметените термограми със специални приложения на Bosch. Информация за приложенията и техните съвместимости ще откриете на продук-

товата страница на измервателния инструмент или на адрес [www.bosch-professional.com/thermal](http://www.bosch-professional.com/thermal).

### Предаване на данни през WLAN

Измервателният уред е оборудван с Wi-Fi® интерфейс, който позволява безжичния пренос на данни за запамените изображения от измервателния уред към мобилно устройство.

За използването на разположение са предоставени специални приложения (Apps) на Bosch. В зависимост от вида на мобилното устройство можете да го изтеглите от съответния магазин за приложения (store):



Приложенията на Bosch Ви позволяват (наред с безжичния пренос на Вашите изображения) да извършвате разширени функции и улесняват допълнителната обработка и предаването на измервателни данни (напр. по имейл). Информация за необходимата системна предпоставка за Wi-Fi® връзка ще откриете на Интернет страницата на Bosch на адрес [www.bosch-professional.com/thermal](http://www.bosch-professional.com/thermal).

За да активирате/деактивирате Wi-Fi® връзката на измервателния уред, извикайте главното меню, с бутоните отидете до опцията **<WiFi>** и я активирайте/деактивирайте. При активирано Wi-Fi® на дисплея се показва индикаторът **(e)**. Уверете се, че интерфейсът за Wi-Fi® на Вашето мобилно устройство е активиран.

След стартирането на Bosch приложението (при активирани Wi-Fi® модули) се изгражда връзка между мобилното устройство и измервателния уред. За целта следвайте указанията в приложението (App).

### Грешки – Причини за възникване и начини за отстраняване

В случай на неизправност измервателният уред извършва рестартиране и след това може да се използва отново. В противен случай долният преглед ще Ви помогне при трайни съобщения за грешка.

Грешка	Причина	Помощ
Измервателният уред не може да се включи.	Акумулаторната батерия е изтощена	Заредете акумулаторната батерия.
	Акумулаторните батерии са твърде горещи, респ. твърде студени	Изчакайте акумулаторните батерии да се temperира, респ. заменете ги.
	Измервателният уред е твърде горещ, респ. твърде студен	Изчакайте измервателния уред да се temperира.
	Паметта за снимки е запълнена	При необходимост прехвърлете снимките на друг носител (напр. компютър). След това изтрийте снимките от вградената памет.
	Паметта за снимки е повредена	Форматирайте вътрешната памет като изтриете всички снимки. Ако проблемът остане, предайте измервателния уред в оторизиран сервис на Bosch.
	бавно предаване на данни през Wi-Fi® връзката	Сменете Wi-Fi® канала (в главното меню на <b>&lt;Уред&gt;</b> → <b>&lt;WiFi настройки&gt;</b> → <b>&lt;WiFi канала&gt;</b> ).
	Измервателният уред не се разпознава от компютъра.	Проверете дали драйверите на компютъра Ви са актуални. В някои случаи е необходима по-нова версия на операционната система на компютъра.
Измервателният уред не може да се свърже с компютър.	USB порт или USB кабел дефектни	Проверете дали измервателният уред може да се свърже с друг компютър. Ако не може, изпратете измервателния уред в оторизиран сервис за електроинструменти на Bosch.
	Бутонна батерия изтощена	Сменете бутонната батерия (вж. „Смяна на бутонната батерия (вж. фиг. B)“, Страница 247) и потвърдете смяната.
	Измервателният уред е повреден	Изпратете измервателния уред в оторизиран сервис за електроинструменти на Bosch.

## Пояснения на термини

Допълнителна информация ще откриете на [www.bosch-professional.com/thermal](http://www.bosch-professional.com/thermal).

### Инфрачервено топлинно излъчване

Инфрачервеното топлинно излъчване представлява електромагнитни лъчи, излъчвани от всяко тяло над 0 Калвин (-273 °C). Интензивността на лъчите зависи от температурата и коефициента на излъчване на тялото.

### Коефициент на излъчване

Коефициентът на излъчване на тялото зависи от материала и от структурата на повърхността. Той изразява колко инфрачервена топлинна енергия излъчва обектът в сравнение с идеален излъчвател (черно тяло, коефициент на излъчване  $\epsilon = 1$ ) и съответно има стойност от 0 до 1.

### Топлинен мост

Като топлинен мост се обозначава място върху външната стена на сграда, на което поради конструкцията се получава локално повишена загуба на топлина.

Топлинните мостове могат да доведат до увеличен риск от плесен.

### Отразена температура/отражаемост на обект

Отразената температура представлява излъчванията на топлина, които не излизат от самия обект. В зависимост от структурата и материала излъчванията от околната среда се отразяват в подлежащия на измерване обект и така изкривяват същинския резултат за температурата.

### Разстояние до обекта

Разстоянието между измервания обект и измервателния уред оказва влияние върху откритата големина на повърхността на пиксел. С нарастващо разстояние до обекта можете да откривате по-големи обекти.

Разстояние (м)	Размер на инфрачервения пиксел (мм)	Ширина × височина инфрачервена зона (м)
0,30	0,85	~ 0,22 × 0,16
0,55	1,56	~ 0,40 × 0,29
1,00	2,84	~ 0,73 × 0,54
2,00	5,69	~ 1,46 × 1,07
5,00	14,22	~ 3,64 × 2,68

## Поддържане и сервис

### Поддържане и почистване

Съхранявайте и пренасяйте измервателния уред само във включената в окомплектовката предпазна чанта.

Поддържайте измервателния уред винаги чист. Замърсеният инфрачервен сензор (24) може да влоши точността на измерване.

При почистване в измервателния уред не трябва да попада вода.

Не се опитвайте да отстранявате с остри предмети мръсотията от инфрачервения сензор (24), камерата (25),

високоговорителя (19) или микрофона (16). Не бършете инфрачервения сензор и камерата (опасност от надраскване).

Ако желаете ново калибриране на измервателния уред, моля, обърнете се към авторизиран сервис на Bosch.

При необходимост от ремонт предоставяйте измервателния уред в оригиналната опаковка.

В измервателния уред няма части, които могат да се ремонтират от потребителя. При отваряне на корпуса на измервателния уред уредът може да бъде повреден.

### Смяна на бутонната батерия (вж. фиг. В)

Завъртете винта (5) на стойката на бутонната батерия. Изтеглете стойката на бутонната батерия (3) с помощен инструмент (напр. плоска отвертка) от измервателния уред. Сменете бутонната батерия. Отново затегнете винта (5) след поставяне на стойката на бутонната батерия.

### Клиентска служба и консултация относно употребата

Сервизът ще отговори на въпросите Ви относно ремонт и поддръжка на закупения от Вас продукт, както и относно резервни части. Покомпонентни чертежи и информация за резервните части ще откриете и на:

**[www.bosch-pt.com](http://www.bosch-pt.com)**

Екипът по консултация относно употребата на Bosch ще Ви помогне с удоволствие при въпроси за нашите продукти и техните аксесоари.

Моля, при въпроси и при поръчване на резервни части винаги посочвайте 10-цифрения каталожен номер, изписан на табелката на уреда.

### България

Robert Bosch SRL  
Service scule electrice  
Strada Horia Măcelariu Nr. 30–34, sector 1  
013937 București, România  
Тел.: +359(0)700 13 667 (Български)  
Факс: +40 212 331 313  
Email: [BoschServiceCenterBG@ro.bosch.com](mailto:BoschServiceCenterBG@ro.bosch.com)  
[www.bosch-pt.com/bg/bg/](http://www.bosch-pt.com/bg/bg/)

### Други сервизни адреси ще откриете на:

[www.bosch-pt.com/serviceaddresses](http://www.bosch-pt.com/serviceaddresses)

### Транспортиране

Препоръчителните литиево-йонни акумулаторни батерии трябва да изпълняват изисквания за транспортиране на опасни товари. Акумулаторните батерии могат да бъдат транспортирани от потребителя на публични места без допълнителни разрешителни.

При транспортиране от трети страни (напр. при въздушен транспорт или ползване на куриерски услуги) има специални изисквания към опаковането и обозначаването им. За целта при подготовката на пакетирването се консултирайте с експерт в съответната област.

Изпращайте акумулаторни батерии само ако корпусът им не е повреден. Изолирайте открити контактни клеми с лепящи ленти и опаковайте акумулаторните батерии така,



че да не могат да се изместват в опаковката си. Моля, спазвайте също и допълнителни национални предписания.

### Бракуване



С оглед опазване на околната среда измервателния уред, обикновените или акумулаторни батерии, допълнителните принадлежности и опаковките трябва да се предават за оползотворяване на съдържащите се в тях

суровини.



Не изхвърляйте измервателните уреди и акумулаторните батерии/батериите при битовите отпадъци!

### Само за страни от ЕС:

Съгласно европейска директива 2012/19/ЕС за старите електрически и електронни уреди и нейното транспортиране в националното право измервателните уреди, които не могат да се ползват повече, а съгласно европейска директива 2006/66/ЕО повредени или изхабени обикновени или акумулаторни батерии, трябва да се събират и предават за оползотворяване на съдържащите се в тях суровини.

При неправилно изхвърляне старите електрически и електронни уреди поради възможното наличие на опасни вещества могат да окажат вредни влияния върху околната среда и човешкото здраве.

### Акумулаторни батерии/батерии:

#### Литиево-йонни:

Моля, спазвайте указанията в раздела Транспортиране (вж. „Транспортиране“, Страница 247).

## Македонски

### Безбедносни напомени



Сите упатства треба да се прочитаат и да се внимава на нив. Доколку мерниот уред не се користи согласно приложените инструкции, може да се наруши

функцијата на вградените заштитни механизми во мерниот уред. **ДОБРО ЧУВАЈТЕ ГИ ОВИЕ УПАТСТВА.**

- ▶ Мерниот уред смеа да се поправа само од страна на квалификуван стручен персонал и само со оригинални резервни делови. Само на тој начин ќе бидете сигурни во безбедноста на мерниот уред.
- ▶ Не работете со мерниот уред во околина каде постои опасност од експлозија, каде има запаливи течности, гас или прашина. Мерниот уред создава искри, кои може да ја запалат правта или пареата.
- ▶ Не ја отворајте батеријата. Постои опасност од краток спој.

- ▶ При оштетување и непрописна употреба на батеријата може да излезе пареа. Батеријата може да се запали или да експлодира. Внесете свеж воздух и доколку има повредени однесете ги на лекар. Пареата може да ги надразни дишните патишта.
- ▶ При погрешно користење или при оштетена батерија може да истече запалива течност од батеријата. Избегнувајте контакт со неа. Доколку случајно дојдете во контакт со течности, исплакнете со вода. Доколку течности дојде во контакт со очите, побарајте лекарска помош. Истечената течност од батеријата може да предизвика кожни иритации или изгореници.
- ▶ Батеријата може да се оштети од острите предмети како на пр. клинци или одвртувач или со надворешно влијание. Може да дојде до внатрешен краток спој и батеријата може да се запали, да пушти чад, да експлодира или да се прегрее.
- ▶ Неупотребената батерија држете ја подалеку од канцелариски спојувалки, клучеви, железни пари, клинци, завртки или други мали метални предмети, што може да предизвикаат премостување на контактите. Краток спој меѓу контактите на батеријата може да предизвика изгореници или пожар.
- ▶ Користете ја батеријата само во производи од производителот. Само на тој начин батеријата ќе се заштити од опасно преоптоварување.
- ▶ Батериите полнете ги со полначи што се препорачани исклучиво од производителот. Доколку полначот за кој се наменети одреден вид на батерии, се користи со други батерии, постои опасност од пожар.



Заштитете ја батеријата од топлина, на пр. од долготрајно изложување на сончеви зраци, оган, нечистоти, вода и влага. Инаку, постои опасност од експлозија и краток спој.



### ПРЕДУПРЕДУВАЊЕ



Бидете сигурни, дека децата не доаѓаат во допир со копчестата батерија.

Копчестите батерии се опасни.

- ▶ Никогаш проголтавајте ги копчестите батерии и не ставајте ги други отвори од телото. Доколку постои сомневање дека копчестата батерија е проголтана или е вметната во друг дел од телото, веднаш побарајте медицинска помош. Проголтавањето на копчеста батерија може во рок од 2 часа да доведе до сериозни внатрешни изгореници или смрт.
- ▶ При замена на копчестата батерија, проверете дали е правилно заменета. Инаку, постои опасност од експлозија.

- ▶ **Користете ги само копчестите батерии наведени во ова упатство за користење.** Не користете други копчести батерии или друго снабдување со струја.
- ▶ **Не се обидувајте повторно да ја полните копчестата батерија и не ја премостувајте.** Копчестата батерија може да протече, да експлодира, да се запали и да повреди лица.
- ▶ **Прописно отстранете ги и фрлете ги испразнетите копчести батерии.** Испразнетите копчести батерии може да протечат и со тоа да го оштетат производот или да повредат лица.
- ▶ **Не ја прегревајте копчестата батерија и не ја фрлајте во оган.** Копчестата батерија може да протече, да експлодира, да се запали и да повреди лица.
- ▶ **Не ја оштетувајте копчестата батерија и не ја расклопувајте.** Копчестата батерија може да протече, да експлодира, да се запали и да повреди лица.
- ▶ **Копчестата батерија не ја доведувајте во контакт со вода.** Литиумот што истекува може со вода да создаде водород и со тоа да доведе до пожар, експлозија или до повреди на лица.
- ▶ Не користете го повеќе мерниот уред ако држачот на копчестите батерии не може правилно и целосно да се затвори, отстранете ја копчестата батерија и оставете го мерниот уред на поправка.



**Не го принесувајте магнетот во близина на импланти или други медицински уреди, на пр. пејсмејкери или инсулинска пумпа.** Магнетот создава поле, кое може да ја наруши функцијата на имплантите или медицинските уреди.

- ▶ **Држете го мерниот уред подалеку од магнетни носачи на податоци и уреди чувствителни на магнет.** Поради влијанието на магнетот може да дојде до неповратно губење на податоците.
- ▶ **Заштитете го мерниот уред, а особено инфрацрвениот сензор, звучникот и микрофонот од влага, снег, прав и нечистотија.** Инфрацрвениот сензор може да се замагли или да биде нечиста и да даде погрешни мерни резултати. Погрешните поставки на уредот, како и дополнителните атмосферски влијателни фактори можат да доведат до погрешни мерења. Објектите може да бидат прикажани при превисока или прениска температура, што може да доведе до опасност при контакт.
- ▶ **Големите температурни разлики на термалната слика може да доведат до тоа и високите температури да се прикажуваат во боја што е поврзана со ниски температури.** Контакт со таква површина може да доведе до изгореници.
- ▶ **Точни мерења на температурата се можни доколку степенот на емисија и степенот на емисија на објектот се совпаѓаат.** Објектите може да бидат прикажани при превисока или прениска температура, што може да доведе до опасност при контакти.

- ▶ **Не го насочувајте мерниот уред директно кон сонцето или на CO<sub>2</sub>-лазер со високи перформанси.** Ова може да доведе до оштетување на детекторот.
- ▶ **Не го поставувајте мерниот уред на батеријата.** Лесно може да се преврти. Со паѓањето може да дојде до повреди.

## Опис на производот и перформансите

Внимавајте на сликите во предниот дел на упатството за користење.

### Употреба со соодветна намена

Оваа термална камера е наменета за бесконтактно мерење на површински температури.

Прикажаната термална слика ја прикажува распределбата на температурата на видливото поле на термалната камера и со тоа овозможува температурните отстапувања да бидат прикажани во различни бои.

На тој начин, со прописна употреба, може да се пребаруваат температурни разлики одн. абнормалности на површини и објекти, за да се направат видливи компоненти и/или слаби точки, м.д.:

- топлинска и обична изолација (на пр. наоѓање на топлински мостови),
- активни цевки за греење и топла вода (на пр. подно греење) во подови и ѕидови,
- прегреани електрични компоненти (на пр. осигурувачи или терминали),
- дефектни или оштетени машински делови (на пр. прегревавање поради неисправни топчести лежишта).

Мерниот уред не е погоден за мерење на температури на гасови.

Мерниот уред не смее да се користи за човечки медицински цели.

Информирајте се во однос на ветеринарна употреба на [www.bosch-professional.com/thermal](http://www.bosch-professional.com/thermal).

Мерниот уред е погоден за користење во внатрешен и надворешен простор.

### Илустрација на компоненти

Нумерирањето на сликите со компоненти се однесува на приказот на мерниот уред на графичката страница.

- (1) Магнет
- (2) Заштитно капаче за визуелна камера и инфрацрвен сензор
- (3) Држач за копчести батерии
- (4) Сериски број
- (5) Држач за копчести батерии на завртка
- (6) Поклопец за USB-порта
- (7) USB Type-C®-порта<sup>1)</sup>
- (8) Копче со стрелка горе
- (9) Копче Мерни функции **Func**

- (10) Промена на автоматски фиксирана температурна скала/функционално копче десно
- (11) Копче со стрелка десно
- (12) Копче за вклучување-исклучување
- (13) Копче со стрелка долу
- (14) Копче Зачувај
- (15) Копче со стрелка лево
- (16) Микрофон
- (17) Копче Галерија/Функционо копче лево
- (18) Екран
- (19) Звучник
- (20) Преграда за батеријата
- (21) Копче за отклучување на батерија<sup>b)</sup>
- (22) Батерија<sup>b)</sup>
- (23) Копче за мерење Пауза/Старт
- (24) Инфрацрвен сензор
- (25) Визуелна камера
- (26) USB Type-C® кабел

a) USB Type-C® и USB-C® се трговски ознаки за USB Implementers Forum.

b) Опишаната опрема прикажана на сликите не е дел од стандардниот обем на испорака.

#### Елементи за приказ

- (a) Приказ Време/Датум
- (b) Приказ Просечна температура
- (c) Приказ за рефлектирачка температура
- (d) Приказ Степен на емисија
- (e) Приказот на Wi-Fi® е вклучен/исклучен<sup>a)</sup>
- (f) Приказ на состојбата на наполнетост
- (g) Приказ за максимална температура на површината на мерното подрачје
- (h) Скала
- (i) Приказ за минимална температура на површината на мерното подрачје
- (j) Ознака за фиксирање на температурната скала
- (k) Приказ Жешка точка (примерно)
- (l) Означувач со температурен приказ
- (m) Приказ за ладна точка (примерно)
- (n) Ознака за галерија

a) Wi-Fi® е регистрирана трговска марка на Wi-Fi Alliance®.

### Технички податоци

Термална камера	GTC 600 C
Број на дел	<b>3 601 K83 501</b>
Резолуција на инфрацрвениот сензор	256 × 192 px
термичка чувствителност <sup>A)</sup>	≤ 50 mK
Спектрален опсег	8–14 μm
Видливо поле (FOV) <sup>B)</sup>	40° × 30°
Оддалеченост на фокусот <sup>B)</sup>	≥ 0,3 m
Фокус	фиксен
Брзина на повторно прикажување на термалната слика	≤ 9 Hz
Мерно подрачје на температурата на површината <sup>B)</sup>	-20 °C ... +600 °C
Точност при мерење на температурата на површината <sup>B)(C)(D)</sup>	
-20 °C ... ≤ +10 °C	±4 °C
> +10 °C ... ≤ +100 °C	±2 °C
> +100 °C	±2 %
Резолуција на температурата	0,1 °C
Тип на екран	TFT
Големина на екранот	3,5"
Резолуција на екранот	320 × 240 px
Резолуција на интегрираната визуелна камера	640 × 480 px
Формат на слика	.jpg
Аудио формат	.wav
зачувани елементи по постапка на зачувување	1 × термална слика (скриншот), 1 × визуелна реална слика вкл. температурни вредности

Термална камера	GTC 600 C
	(метадати), евентуално 1 × гласовна белешка
макс. број на слики во внатрешната меморија на слики	600
макс. број на слики со по 10 s гласовни белешки на интерната меморија за слики	350
Макс. оперативна висина преку референтната висина	2000 m
Степен на извалканост според IEC 61010-1	2 <sup>E)</sup>
релативна влажност на воздухот макс. <sup>B)</sup>	90%
акумулаторски батерии (литиум-јонски)	12 V
Траење на батеријата (литиум-јонска) <sup>F)</sup> G)	8 h
Системско време за напојување со енергија	CR2032 (3-V-литиумска батерија)
USB-стандарден	2.0
USB-интерфејс	USB Type-C®
Безжично поврзување	WLAN
Јачина на испраќање на WLAN макс.	< 20 mW
Опсег на оперативна фреквенција WLAN	2402–2480 MHz
Тежина согласно ЕРТА-Procedure 01:2014	0,61–0,82 kg <sup>F)</sup>
Димензии (должина × ширина × висина)	115 × 102 × 231 mm
Вид на заштита (извадена батерија, во исправена позиција)	IP54
Препорачана околна температура при полнење	0 °C ... +35 °C
дозволена околна температура	
– при режим на работа	–10 °C ... +50 °C
– при складирање со акумулаторска батерија	–20 °C ... +50 °C
– при складирање без акумулаторска батерија	–20 °C ... +70 °C
Препорачани акумулаторски батерии	GBA 12V
Препорачани полначи	GAL 12... GAX 18...

A) согласно норма VDI 5585 (средна вредност)

B) согласно норма VDI 5585

C) при околна температура од 20–23 °C и степен на емисија од > 0,999, мерно растојание: 0,3 m, оперативно време: > 5 min, апертура од 60 mm

D) Додадено отстапување во зависност од користењето (на пр., рефлексija, растојание, околна температура)

E) Настануваат само неспроводливи нечистотии, но повремено се очекува привремена спроводливост предизвикана од кондензација.

F) во зависност од употребената батерија

G) при околна температура од 20–30 °C

За јасна идентификација на Вашиот мерен уред служи серискиот број (4) на спецификационата плочка.

## Батерија

### Полнење на батеријата

► Користете ги само полначите коишто се наведени во техничките податоци. Само овие уреди за полнење се погодни за литиум-јонската батерија што се користи за вашиот мерен уред.

**Напомена:** Литиум-јонските батерии се испорачуваат делумно наполнети порани меѓународните прописи за транспорт. За да се загарантира целосната јачина на батеријата, пред првата употреба целосно наполнете ја.

### Ставање на батеријата

Вметнете ја наполнетата акумулаторска батерија во прифатот за батерија, додека не се вклопи.

### Вадење на батеријата

За да ја извадите акумулаторската батеријата, притиснете на копчињата за отворање и извлечете ја батеријата.

**Притоа не употребувајте сила.**

## Напомени за оптимално користење на батериите

Заштитете ја батеријата од влага и вода.

Складирајте ја батеријата во опсег на температура од  $-20^{\circ}\text{C}$  до  $50^{\circ}\text{C}$ . Не ја оставајте батеријата на пр. во автомобилот во лето.

Скратеното време на работа по полнењето покажува, дека батеријата е потрошена и мора да се замени.

Внимавајте на напомените за отстранување.

## Употреба

- ▶ **Заштитете го мерниот уред од влага и директно изложување на сончеви зраци.**
- ▶ **Не го изложувајте мерниот уред на екстремни температури или температурни осцилации.** На пр. не го оставајте долго време во автомобилот. При големи температурни осцилации, оставете го мерниот уред прво да се аклиматизира, пред да го ставите во употреба. При екстремни температури или температурни осцилации, прецизноста на мерниот уред може да се наруши.
- ▶ **Внимавајте на правилната аклиматизација на мерниот уред.** При големи температурни осцилации времето на аклиматизација може да изнесува до **60** мин. Ова може на пример да се случи ако го чувате мерниот уред во ладен автомобил и потоа спроведувате мерење во топла зграда.
- ▶ **Избегнувајте удари и превртувања на мерниот уред.** По силните надворешни влијанија и при девијации во функционалноста, мерниот уред треба да се провери во овластена сервисна служба на **Bosch**.

## Ставање во употреба

### Вклучување/исклучување

За мерење, отворете го заштитното капаче **(2)**. **За време на работата, внимавајте на тоа инфрацрвениот сензор да не се затвори или покрие.**

За **вклучување** на мерниот уред притиснете на копчето за вклучување/исклучување **(12)**. На екранот **(18)** се појавува стартна секвенца. По стартната секвенца, мерниот уред веднаш започнува со мерењето и континуирано продолжува сè до исклучување.

**Напомена:** во првите минути, мерниот уред може почесто самостојно да се приспособува бидејќи температурата на сензорот и околната температура сè уште не се прилагодени. Новото приспособување на сензорот овозможува прецизно мерење.

За ова време, температурниот приказ може да се означи со  $\sim$ . За време на израмнувањето на сензорот, термалната слика кратко се замрзува. При силни флукуации на околната температура, овој ефект се засилува. Затоа, доколку е можно вклучете го мерниот уред неколку минути пред почеток на мерењето, за да може термички да се стабилизира.

За **исклучување** на мерниот уред, повторно притиснете на копчето за вклучување/исклучување **(12)**. Мерниот уред ги зачувува сите поставки и тогаш се исклучува. За сигурен транспорт на мерниот уред, затворете го заштитното капаче **(2)**.

Во главното мени може да изберете дали и по колку време автоматски да се исклучи мерниот уред (види „Главно мени“, Страница 255).

Доколку батеријата или мерниот уред се наоѓаат надвор од границите на температурата наведена во Технички податоци, тогаш мерниот уред автоматски се исклучува по кратко предупредување (види „Дефект – причини и помош“, Страница 257). Оставете го мерниот уред да се истемпераира и потоа повторно вклучете го.

## Подготовка за мерење

### Подесување на степенот на емисија при мерење на температурата на површини

Степенот на емисија на еден објект зависи од материјалот и структурата на неговата површина. Тој означува колкаво инфрацрвено топлинско зрачење оддава објектот во споредба со идеален топлински емитер (црни тела, степен на емисија  $\epsilon = 1$ ) и изнесува вредност помеѓу 0 и 1.

За одредување на температурата на површината, ќе се измери бесконтактно природното инфрацрвено топлинско зрачење, коешто го испраќа целиот објект. За точни мерења, мора поставениот степен на емисија на мерниот уред да се провери **пред секое мерење** и доколку е потребно за се прилагоди на мерниот објект. Претходно поставените степени на емисии во мерниот уред се стандардни вредности.

Може да изберете еден од претходно поставените степени на емисија или да ја внесете точната бројна вредност. Поставете го саканиот степен на емисија преку менито **<Мерење>** → **<Степен на емисија>** (види „Главно мени“, Страница 255).

- ▶ **Точни мерења на температурата се можни доколку степенот на емисија и степенот на емисија на објектот се совпаѓаат.**

Колку е понизок степенот на емисија, толку е повисоко влијанието на рефлектирачката температура на мерниот резултат. Затоа, секогаш прилагодете ја рефлектирачката температура при промена на степенот на емисија. Поставете ја рефлектирачката температура преку менито **<Мерење>** → **<Рефл. темп.>** (види „Главно мени“, Страница 255).

Прикажаните температурни разлики што би требало да бидат претставени со мерниот уред, може да се припишат на различни температури и/или различни степени на емисија. При мошне различни степени на емисија, прикажаните температурни разлики може значително да отстапуваат од реалните.

Доколку повеќе мерни објекти од различен материјал одн. структура се наоѓаат во мерното подрачје, тогаш прикажаните температурни вредности се точни само кај објектот соодветен за поставениот степен на емисија. Кај

сите други објекти (со други степени на емисија), прикажаните разлики во бои може да се користат како напомена за температурните односи.

#### Напомени за мерните услови

Површините со јака рефлексија или сјајните површини (на пр. сјајни плочки или блескавите метали) можат многу да ги лажираат или нарушат прикажаните резултати. По потреба, облепете ја мерната површина со темна, мат леплива лента, којашто е добар спроводник на топлина. Оставете ја лентата кратко да се темперира на површината.

При рефлектирачки површини внимавајте на поволниот мерен агол, за да не се лажира резултатот поради рефлектираното топлинско зрачење од другите објекти. На пример, при вертикални мерења од предната страна, рефлексијата на Вашата сопствена телесна топлина што ја зрачите може да го наруши мерењето. Кај рамна површина може да се прикажат контурите и температурата на Вашето тело (рефлектирачка вредност), кои не одговараат на фактичката температура на измерената површина (одредена одн. реална вредност на површината).

Мерењето низ транспарентни материјали (на пр. стакло или транспарентна пластика) не е возможно.

Поради тоа мерните резултати ќе бидат попрецизни и посигурни доколку се подобри и постабилни мерните услови. Притоа, не се релевантни само силните температурни флукутации на условите на животната средина, туку и силните флукутации на температурите на измерените објекти може да ја нарушат точноста.

Инфрацрвеното мерење на температурата се попречува поради чад, пареа/висока влажност на воздухот или правлив воздух.

Напомени за подобра точност на мерењето:

- Одете колку што е можно поблиску до мерниот објект за да се минимизираат факторите на попречување меѓу Вас и мерната површина.
- Пред мерењето проветрете ја внатрешноста, особено ако воздухот е загаден или има многу пареа. По проветрувањето оставете ја просторијата некое време да се истемпера, додека не се постигне вообичаената температура.

#### Доделување на температури со помош на скалата

На десната страна на екранот се прикажува скалата (**h**). Вредностите на горниот и долниот крај се ориентираат според регистрираната максимална температура (**g**) одн. минимална (**i**) на термалната слика. За скалата се оценуваат **99,9 %** вкупните пиксели. Доделувањето на боја на некоја температурна вредност на слика се врши со рамномерно распределување (линеарно).

Со помош на различните тонови на бои, температурите може да се доделат во рамките на овие две гранични вредности. Температура која е точно меѓу максималната и минималната вредност е на пример доделена на средниот опсег на бои на скалата.

За одредување на температурата на конкретно поле, движете го мерниот уред така што означувачот со температурниот приказ (**l**) ќе биде насочен кон саканата точка одн. поле. Во автоматската поставка постојано се распределува спектарот на бои на скалата на целото мерно поле во рамки на максималната одн. минималната температура (= рамномерно).

Мерниот уред ги покажува сите измерени температури на мерното поле во однос едни со други. Ако на некое поле, на пример со приказ во боја, со сино се прикаже топлината на палетата со бои, тоа значи дека сините делови припаѓаат на поладните мерни вредност на актуелното мерно поле. Сепак, овие области може да бидат во температурен опсег што може да доведе до повреди под одредени околности. Затоа, секогаш внимавајте на прикажаните температури на скалата одн. директно на означувачот.



## Функции

#### Прилагодување на приказот на бои

Во зависност од мерните ситуации, различните палети на бои може да ја олеснат анализата на топлотната слика и појасно да ги прикажат објектите и ситуациите на екранот. Со ова не се влијае врз измерените температури. Се менува само приказот на температурните вредности.

За менување на палетата на бои, останете во мерниот режим и притиснете на копчињата со стрелки десно (**11**) или лево (**15**).





### Преклопување на термална и реална слика

За подобра ориентација (= просторно доделување на прикажаната термална слика), визуелната реална слика може дополнително да се вклучи и кога температурните опсежи се израмнети.

**Напомена:** преклопувањето на реалната и термалната слика е точно покриено на оддалеченост од 0,55 m. Ако растојанијата до мерниот објект се разликуваат, ќе има поместување помеѓу реалната и термалната слика. Ова поместување може да се израмни со соодветните апликации на Bosch. Информациите за апликациите и нивната компатибилност може да најдете на страницата на мерниот алат или на [www.bosch-professional.com/thermal](http://www.bosch-professional.com/thermal).

Мерниот уред ви ги нуди следните можности:

- **100 % инфрацрвена слика**

Се прикажува само термалната слика.

- **Слика во слика**

Прикажаната термална слика се пресекува и останатиот дел е прикажан како вистинска слика. Оваа поставка го подобрува локалното доделување на мерното поле.

- **Транспарентност**

Прикажаната термална слика транспарентно се прикажува преку реалната слика. На тој начин, може подобро да се препознаат предмети.

Со притискање на копчињата со стрелки на (8) или од (13), може да ја изберете поставката.



### Фиксирање на скалата

Прилагодувањето на распределбата на бои на термалната слика се врши автоматски, но сепак може да се фиксира со притискање на десното функционално копче (10). Ова овозможува споредување на термални слики кои се направени под различни температурни услови (на пр. при проверка на топлински мостови во повеќе соби) или избледување на екстремно ладен или жежок предмет во термалната слика што инаку би ја нарушило (на пр. грејно тело како жежок предмет при пребарување на топлински мостови).

За повторно да се префрли скалата на автоматски, повторно притиснете го десното функционално копче (10). Температурите се сега повторно динамични и се прилагодуваат на измерените минимални и максимални вредности.

### Мерни функции

За да се повикаат дополнителни функции кои може да Ви бидат од помош кај приказите, притиснете на копчето **Func (9)**. Навигирајте низ прикажаните опции со копчињата со стрелки лево (15) одн. десно (11) за да изберете функција. Изберете функција и повторно притиснете го копчето **Func (9)**.

На располагање ги имате следните мерни функции:

- **<Автоматски>**

Распределбата на бои се врши автоматски на термалната слика.

**Напомена:** За да се обезбеди високо ниво на точност во целиот опсег на мерење, мерењето се врши во 2 температурни опсежи. Во функцијата за мерење **<Автоматски>** мерниот алат автоматски го избира соодветниот температурен опсег врз основа на температурната распределба на термалната слика. Со ова се проценува колку измерени вредности се над одреден температурен праг. Ако треба да се измерат многу мали, но жешки предмети, може да се избере нискиот температурен опсег, кој е несоодветен за високи температури. Ова може да се препознае со претходниот симбол ~. Во овој случај, префрлете се на функцијата за мерење **<Рачно>**, во која

распределбата на боите одговара на поставениот температурен опсег.

– **<Пребарувач на топли делови>**

Во оваа мерна функција, на мерното поле се прикажуваат само потоплите температури како термална слика. Полето надвор од овие потопли температури се прикажува како реална слика во сиво. Приказот во сиво спречува обоените предмети да бидат неправилно поврзани со температури (на пр. црвен кабел во разводна кутија при барање на прегреани компоненти). Прилагодете ја скалата со копчињата со стрелка нагоре **(8)** и надолу **(13)**. Со тоа, прикажаниот температурен опсег се зголемува одн. намалува како термална слика. Мерниот уред продолжува да ги мери минималните и максималните температури и ги покажува истите на краевите на скалата **(h)**.

– **<Пребарувач на ладни делови>**

Во оваа мерна функција, на мерното поле се прикажуваат само поладните температури како термална слика. Полето над овие поладни температура се прикажува како реална слика во сиво, за обоените предмети да не бидат неправилно поврзани со температури (на пр. сина рамка од прозорец при пребарување на погрешна изолација). Прилагодете ја скалата со копчињата со стрелка нагоре **(8)** и надолу **(13)**. Со тоа, прикажаниот температурен опсег се зголемува одн. намалува како термална слика. Мерниот уред продолжува да ги мери минималните и максималните температури и ги покажува истите на краевите на скалата **(h)**.

– **<Рачно>**

Ако се мерат температури кои многу отстапуваат на термалната слика (на пр. грејно тело како жежок објект при пребарување на топлински мостови), тогаш достапните бои се распределуваат на голем број температурни вредности во опсег помеѓу максимална и минимална температура. Ова може да доведе до тоа, малите температурни разлики да не може детално да се прикажат. За да се постигне детален приказ на температурниот опсег што се истражува, постапете на следниот начин: откако ќе смените во режимот **<Рачно>**, може да поставите максимална одн. минимална температура. На тој начин може да го утврдите температурниот опсег, кој е релевантен за Вас и во кој ќе препознаете мали температурни разлики. Постапката **<Ресетирање на скалата>** повторно автоматски ја прилагодува скалата на измерените вредности во видното поле на инфрацрвениот сензор.

## Главно мени

За да се отвори главното мени, прво притиснете на копчето **Func (9)** за повикување на мерните функции. Сега притиснете на десното функционално копче **(10)**.

– **<Мерење>**

▪ **<Степен на емисија> (d)**

За некои од најчестите материјали на располагање

имате зачувани степени на емисија. За полесно пребарување, вредностите се групирани во каталогот за емисии. Во точката од менито **<Материјал>** прво изберете ја соодветната категорија и потоа соодветниот материјал. Соодветниот степен на емисија ќе биде прикажан во редот подолу. Доколку Ви е познат точниот степен на емисија на Вашиот мерен објект, истиот може да го подесите како бројна вредност во точката од менито **<Степен на емисија>**. Ако често ги мерите истите материјали, може да зачувате пет степени на емисија како омилени и да пристапите до нив преку горната лента (нумерирани од 1 до 5).

▪ **<Рефл. темп.> (c)**

Поставката на овие параметри може да го подобри мерниот резултат, особено кај материјали со низок степен на емисија (= висока рефлексија). Во некои ситуации (особено во внатрешни простории) рефлектираната температура одговара на околната температура. Доколку објекти со температури со силно отстапување во близина на силно рефлектирачки објекти може да влијаат врз мерењето, треба да ја прилагодите оваа вредност.

– **<Приказ>**

▪ **<Средна точка> (l)**

Точката се прикажува централно на термалната слика и Ви ја прикажува измерената температура на вредност на ова место.

▪ **<Топла точка> (k): <ВКЛ.>/ <ИСКЛ.>**

Најжешката точка (= мерен пиксел) се означува со црвен означувач на термалната слика. Ова го олеснува пребарувањето на критични места (на пр. лабави контактни терминали во разводната кутија). За што е можно поточно мерење, фокусирајте го мерниот објект во центарот на екранот (186 × 140 px). На овој начин се прикажува соодветна температура на вредност на овој мерен објект.

▪ **<Ладна точка> (m): <ВКЛ.>/ <ИСКЛ.>**

Најладната точка (= мерен пиксел) се означува со син означувач на термалната слика. Ова го олеснува пребарувањето на критични места (на пр. места на прозорец кои не дихтуваат). За што е можно поточно мерење, фокусирајте го мерниот објект во центарот на екранот (186 × 140 px).

▪ **<Скала на бои> (h): <ВКЛ.>/ <ИСКЛ.>**

▪ **<Просечна температура> (b): <ВКЛ.>/ <ИСКЛ.>**

Просечната температура **(b)** се прикажува горе лево на термалната слика (просечна температура на сите измерени вредности на термалната слика). Ова може да Ви олесни да ја одредите рефлектирачката температура.

– **<WiFi> (e): <ВКЛ.>/ <ИСКЛ.>**

(види „Пренос на податоци“, Страница 257)

– **<Уред>**

▪ **<Јазик>**

Во оваа точка од менито може да го изберете јазикот што ќе се користи на приказот.

- **<Време и дат.> (а)**

За промена на времето и датумот на мерниот уред, повикајте го подменито **<Време и дат.>**. Во ова подмени, покрај поставката за време и датум може да ги промените и нивните соодветни формати. За да излезете од подменито **<Време>** и **<Датум>**, притиснете или на десното функционално копче **(10)** за да ги зачувате поставките, или на левото **(17)** за да ги отфрлите промените.

- **<Време на исклуч.>**

Во оваа точка од менито може да изберете временски интервал по кој мерниот уред автоматски ќе се исклучи ако не се притисне ниту едно копче. Исто така може да го деактивирате автоматското исклучување доколку ја изберете поставката **<Никог.>**.

- **<WiFi поставки>**

Под оваа ставка од менито, можете да поставите различен Wi-Fi® канал или да генерирате нова Wi-Fi® лозинка.

- **<Висок квал. на звук>**

Во оваа точка од менито може да го прилагодите квалитетот на снимената аудио датотека со помош на гласовна белешка. Притоа, внимавајте на тоа дека за подобар аудио квалитет е потребно повеќе меморија.

- **<Информ.за уредот>**

Во оваа точка од менито можете да повикате информации за мерниот уред. Таму ќе го најдете сервискиот број на мерниот уред и инсталираната софтвер верзија.

- **<Фабрички пост.>**

Во оваа точка од менито можете да го ресетирате мерниот уред на фабрички поставки и трајно да ги избришете сите податоци. Ова може да потрае неколку минути. Притиснете на копчето со стрелка десно **(11)** за **<Повеќе>**, за да дојдете до подменито. Потоа притиснете или на десното функционално копче **(10)**, за да ги избришете сите податоци или на левото функционално копче **(17)**, за да го прекинете процесот.

За да излезете од менито и да се вратите до стандардниот екран за приказ, може да го притиснете и копчето Мерење **(23)**.

## Ажурирање на софтвер за мерниот уред

По потреба можете да го ажурирате софтверот на мерниот уред преку интерфејс на USB Type-C®. Повеќе информации за тоа може да најдете на: [www.bosch-professional.com/thermal-update](http://www.bosch-professional.com/thermal-update).

## Документирање на мерни резултати

### Зачувување на мерни резултати

Веднаш по вклучувањето мерниот уред веднаш започнува со мерењето и континуирано продолжува сè до исклучување.

За да зачувате слика, насочете ја камерата на саканиот мерен објект и притиснете на копчето Зачувај **(14)**.

Сликата се зачувува во внатрешната меморија на мерниот уред. Алтернативно, притиснете на копчето Мерење **(23)** (пауза). Мерењето се замрзнува и се прикажува на екранот. Ова Ви овозможува внимателно разгледување на сликата и дополнително прилагодување (на пр. палета на бои). Ако не сакате да ја зачувате замрзнатата слика, ресетирајте го мерниот режим со копчето Мерење **(23)**. Ако сакате да ја зачувате сликата во внатрешната меморија на мерниот уред, притиснете на копчето Зачувај **(14)**.

### Снимање на гласовна белешка

За да ги утврдите околните услови или други дополнителни информации за зачуваната термална слика, може да снимите гласовна белешка. Таа се зачувува дополнително на термалната и визуелната слика и може подоцна да се пренесе.

Снимањето на гласовна белешка се препорачува за да се обезбеди подобра документација.

Снимањето на гласовна белешка се врши во галеријата. Постапете на следниот начин:

- Притиснете на левото функционално копче **(17)** за да се отвори галеријата.
- Притиснете го копчето **Func (9)**. Снимањето започнува. Снимете ги сите релевантни информации.
- За да се **заврши** снимањето, повторно притиснете на копчето **Func (9)** или на десното функционално копче **(10)**.
- За да го **прекинете** снимањето, притиснете на левото функционално копче **(17)**. По снимањето можете да ја слушнете гласовната белешка.
- За да се **преслуша** снимањето, повторно притиснете го копчето **Func (9)**. Снимањето се пушта.
  - За да се **паузира** слушањето, притиснете на десното функционално копче **(10)**. За повторно да ја пуштите паузираната снимка, повторно притиснете го десното функционално копче **(10)**.
  - За да се **стопира** слушањето, притиснете на левото функционално копче **(17)**.

За да се снимат нова гласовна белешка, избришете ја снимената белешка и стартирајте ново снимање.

При снимањето внимавајте на следново:

- Микрофонот **(16)** се наоѓа зад тастатурата покрај ознаката со микрофон. Зборувајте во правец на микрофонот.
- Снимањето може да трае максимум 30 s.

### Повикување на зачувани слики

За повикување на зачувани термални слики постапете на следниот начин:

- Притиснете го левото функционално копче **(17)**. Сега на екранот се појавува последната зачувана фотографија.
- За да менувате меѓу зачуваните термални слики, притиснете на копчињата со стрелка десно **(11)** или лево **(15)**.

Дополнително со термалната слика може да се зачува и визуелна слика. За да го повикате ова, притиснете го копчето со стрелка надолу **(13)**.

Со притискање на копчето со стрелка нагоре **(8)** сликаната термална слика се прикажува како целосна слика. Во прегледот на целосна слика по 3 с се затскрива приказот на лентата за наслов за да може да се разгледаат сите детали на термалната слика.

Со копчињата со стрелки нагоре **(8)** и надолу **(13)** можете да ги менувате прегледите.

#### Бришење на зачувани слики и гласовни белешки

За бришење на одделни или сите термални слики менувајте во приказот на галерија:

- Притиснете на десното функционално копче **(10)** под ознаката за корпа за отпадоци. Се отвора подмени. Тука може да изберете дали сакате да ја избришете само оваа слика, само нејзината гласовна белешка (доколку е снимена) или сите слики. Ако сакате да ја избришете само оваа слика или гласовната белешка, потврдете ја постапката со копчето **Func (9)**.
- Ако сакате да ги избришете сите слики, притиснете на копчето **Func (9)** или на десното функционално копче **(10)**, дополнително потврдете ја постапката со десното функционално копче **(10)** или прекинете ја постапката на бришење со притискање на левото функционално копче **(17)**.

Фрагменти на податоци од сликите остануваат во меморијата и би можеле да се реконструираат. За конечно бришење изберете во главното мени **<Уред>** → **<Фабрички пост.>**

#### Пренос на податоци

##### Пренос на податоци преку USB-интерфејс

Отворете го поклопецот на USB Type-C®-портата **(6)**. Поврзете ја USB Type-C®-портата **(7)** на мерниот уред со USB Type-C®-кабел **(26)** со Вашиот компјутер.

Вклучете го сега мерниот уред со копчето за вклучување/исклучување **(12)**.

Отворете го прелистувачот на датотеки на Вашиот компјутер и изберете го дискот **GTC 600 C**. Зачуваните датотеки може да се ископираат од внатрешната меморија на мерниот уред, да се поместат или избришат на Вашиот компјутер.

Штом ќе го завршите саканиот процес, стандардно разделете го дискот од компјутерот и потоа повторно исклучете го мерниот уред со копчето за вклучување/исклучување **(12)**.

**Внимание:** секогаш прво исклучувајте го дискот од вашиот оперативен систем (извадете го дискот), во

#### Дефект – причини и помош

Во случај на дефект, мерниот уред се ресетира и потоа може повторно да се користи. Во спротивно, прегледот подолу ќе Ви помогне при постојани пораки за грешки.

Спротивно внатрешната меморија на мерниот уред може да биде оштетена.

Извадете го USB Type-C®-кабелот **за време на** мерењето и затворете го поклопецот **(6)**.

Капакот на USB-интерфејсот секогаш треба да биде затворен за да не може да навлезе во прав или вода во куќиштето.

**Напомена:** поврзете го мерниот уред преку USB исклучиво со компјутер. Мерниот уред може да се оштети доколку го приклучите на други уреди.

**Напомена:** USB Type-C®-интерфејсот служи исклучиво за пренос на податоци. Со него не треба да се полнат батерии и акумулаторски батерии.

#### Дополнителна обработка на термални слики

Зачуваните термални слики може потоа да ги обработите со соодветните апликации на Bosch. Информациите за апликациите и нивната компатибилност може да најдете на страницата на мерниот алат или на [www.bosch-professional.com/thermal](http://www.bosch-professional.com/thermal).

#### Пренос на податоци преку WLAN

Мерниот уред е опремен со Wi-Fi®-интерфејс кој овозможува безжично пренесување на зачуваните слики од мерниот уред на мобилен краен уред.

Специјални Bosch-апликации (Apps) стојат на располагање за користење. Тие може да се преземат во соодветните продавници во зависност од терминалот:



Bosch-апликациите Ви овозможуваат (покрај безжичното пренесување на вашите слики), проширен опсег на функции и ја поедноставуваат обработката и проследувањето на мерните податоци (на пр., по е-маил). Информации за потребните системски предуслови за Wi-Fi®-врска ќе најдете на интернет страницата на Bosch [www.bosch-professional.com/thermal](http://www.bosch-professional.com/thermal).

За да се активира/деактивира Wi-Fi®-врската на мерниот уред, повикајте го главното мени, навигирајте со копчињата за избор **<WiFi>** и активирајте/деактивирајте ја. Кај активирано Wi-Fi® на екранот се појавува приказот **(e)**. Проверете дали Wi-Fi®-интерфејсот е активиран на вашиот мобилен краен уред.

По стартот на Bosch-апликацијата може да се воспостави врска меѓу мобилниот краен уред и мерниот уред (при активирани Wi-Fi®-модули). За тоа следете ги упатствата на апликацијата (App).

Грешка	Причина	Помош
 Мерниот уред не може да се вклучи.	Батеријата е празна	Наполнете ја батеријата.
 	Акумулаторот е премногу топол одн. ладен	Оставете го акумулаторот да се темперира одн. заменете го.
	Мерниот уред е премногу топол одн. ладен	Оставете го мерниот уред да се темперира.
	Меморијата со слики е полна	По потреба, префрлете ги сликите на друг медиум за зачувување на податоци (на пр. компјутер). Потоа избришете ги сликите во внатрешната меморија.
	Меморијата на слики е дефектна	Форматирајте ја внатрешната меморија, така што ќе ги избришете сите слики. Доколку проблемот и понатаму постои, однесете го мерниот уред во овластена сервисна служба на Bosch.
	бавен пренос на податоци при Wi-Fi®-врска	Променете го Wi-Fi®-каналот (во главното мени под <Уред> → <WiFi поставки> → <Канал WiFi>).
	Мерниот уред не е препознаен од компјутерот.	Проверете дали е ажурирана погонската единица на Вашиот компјутер. Можно е да е потребна нова верзија на оперативен систем на компјутерот.
Мерниот уред не може да се поврзе со компјутер.	USB-приклучокот или USB-кабелот се дефектни	Проверете дали мерниот уред може да се поврзе со друг компјутер. Доколку не може, однесете го мерниот уред во овластена сервисна служба на Bosch.
	Копчестата батерија е празна	Сменете ја копчестата батерија (види „Замена на копчестата батерија (види слика B)“, Страница 259) и потврдете ја промената.
	Мерниот уред е дефектен	Однесете го мерниот уред во овластена сервисна служба на Bosch.

### Објаснување на поимите

Повеќе информации може да најдете на [www.bosch-professional.com/thermal](http://www.bosch-professional.com/thermal).

### Инфрацрвено топлинско зрачење

Инфрацрвеното топлинско зрачење претставува електромагнетско зрачење кое се испраќа од секое тело над 0 Келвини (-273 °C). Количината на зрачењето зависи од температурата и степенот на емисија на телото.

### Степен на емисија

Степенот на емисија на еден објект зависи од материјалот и структурата на неговата површина. Тој означува колкаво инфрацрвено топлинско зрачење оддава објектот во споредба со идеален топлински емитер (црни тела, степен на емисија  $\epsilon = 1$ ) и изнесува вредност помеѓу 0 и 1.

### Топлински мостови

Топлинскиот мост е означен како место на надворешниот ѕид на зграда, каде што поради конструкцијата доаѓа до локално зголемена загуба на топлина.

Топлинските мостови може да доведат до зголемен ризик од мувла.

### Рефлектирачка температура/рефлексија на објект

Рефлектирачката температура е топлинско зрачење што не доаѓа од самиот објект. Зависно од структурата и материјалот, околните зраци се рефлектираат во објектот што треба да се мери и со тоа се нарушува реалниот резултат на температурата.

### Растојание до предмет

Растојанието меѓу мерниот предмет и мерниот уред влијае на големината на површината снимена по пиксел. Со зголемено растојание до предметот може да се регистрираат поголеми објекти.

Оддалечување (m)	Големи инфрацрвени пиксели (mm)	Ширина × висина на инфрацрвено поле (m)
0,30	0,85	~ 0,22 × 0,16
0,55	1,56	~ 0,40 × 0,29
1,00	2,84	~ 0,73 × 0,54
2,00	5,69	~ 1,46 × 1,07
5,00	14,22	~ 3,64 × 2,68

## Одржување и сервис

### Одржување и чистење

Мерниот уред складирајте го и транспортирајте го само во соодветен сад или во оригиналното пакување.

Постојано одржувајте ја чистотата на мерниот уред. Нечист инфрацрвен сензор **(24)** може да влијае на точноста при мерењето.

При чистењето во мерниот алат не смее да навлезе течност.

Не се обидувајте да отстраните нечистотија со остри предмети од инфрацрвениот сензор **(24)**, камерата **(25)**, звучникот **(19)** или микрофонот **(16)**. Не ги бришете инфрацрвениот сензор и камерата (опасност од гребнатини).

Доколку сакате повторно да го калибрирате Вашиот мерен уред, контактирајте овластена сервисна служба на Bosch.

Во случај да треба да се поправи, пратете го мерниот алат во оригиналното пакување.

На мерниот уред нема делови што може да се сервисираат од корисникот. Со отворање на поклопецот на кукиштето, мерниот уред може да се уништи.

### Замена на копчестата батерија (види слика В)

Одвртете ја завртката **(5)** од држачот на копчестата батерија. Извлечете го држачот за копчеста батерија **(3)** со помошен уред (на пр. плоснат одвртувач) од мерниот уред. Заменете ја копчестата батерија. Повторно затегнете ја завртката **(5)** по вметнувањето во држачот на копчестата батерија.

### Сервисна служба и совети при користење

Сервисната служба ќе одговори на Вашите прашања во врска со поправката и одржувањето на Вашиот производ како и резервните делови. Ознаки за експлозија и информации за резервните делови исто така ќе најдете на: [www.bosch-pt.com](http://www.bosch-pt.com)

Тимот за советување при користење на Bosch ќе ви помогне доколку имате прашања за нашите производи и опрема.

За сите прашања и нарачки на резервни делови, Ве молиме наведете го 10-цифрениот број од спецификационата плочка на производот.

### Северна Македонија

Д.Д.Електрис

Сава Ковачевиќ 47Нб, број 3

1000 Скопје

Е-пошта: [dimce.dimcev@servis-bosch.mk](mailto:dimce.dimcev@servis-bosch.mk)

Интернет: [www.servis-bosch.mk](http://www.servis-bosch.mk)

Тел./факс: 02/ 246 76 10

Моб.: 070 595 888

Д.П.Т.У “РОЈКА”

Јани Лукровски бб; Т.Ц Автокоманда локал 69

1000 Скопје

Е-пошта: [servisrojka@yahoo.com](mailto:servisrojka@yahoo.com)

Тел: +389 2 3174-303

Моб: +389 70 388-520, -530

**Дополнителни адреси на сервиси може да најдете под:**

[www.bosch-pt.com/serviceaddresses](http://www.bosch-pt.com/serviceaddresses)

### Транспорт

Препорачаните литиум-јонски батерии подлежат на барањата на Законот за опасни материјали. Батериите може да се транспортираат само од страна на корисникот, без потреба од дополнителни квалификации.

При пренос на истите од страна на трети лица (на пр. воздушен транспорт или шпедиција) неопходно е да се внимава на специјалните напомени на амбалажата и ознаките. Во таков случај, при подготовката на пратката мора да се повика експерт за опасни супстанции.

Транспортирајте ги батериите само доколку кукиштето е неоштетено. Залепете ги отворените контакти и спакувајте ја батеријата на тој начин што нема да се движи во амбалажата. Ве молиме внимавајте на евентуалните дополнителни национални прописи.

### Отстранување



Мерните уреди, акумулаторите/батериите, опремата и амбалажите треба да се отстранат на еколошки прифатлив начин.



Не ги фрлајте мерните уреди и батериите во домашната канта за губре!

### Само за земјите од ЕУ:

Според европската директива 2012/19/EU за стари електрични и електронски уреди и нивната употреба во националното законодавство, мерните уреди што се во употреба и дефектните или искористените батерии според директивата 2006/66/ЕС мора одделно да се соберат и да се рециклираат за повторна употреба.

Доколку се отстрануваат неправилно, електричната и електронската опрема може да имаат штетни влијанија врз животната средина и здравјето на луѓето поради можното присуство на опасни материји.

### Акумулаторски батерии/батерии:

#### Литиум-јонски:

Ве молиме внимавајте на напомените во делот Транспорт (види „Транспорт“, Страница 259).



## Srpski

### Bezbednosne napomene



Morate da pročitate sva uputstva i da ih se pridržavate. Ukoliko se merni alat ne koristi u skladu sa priloženim uputstvima, to može da ugrozi zaštitne sisteme koji su integrisani u merni alat. OVA UPUTSTVA DOBRO ČUVAJTE.

- ▶ Merni alat sme da popravlja samo kvalifikovano osoblje i samo sa originalnim rezervnim delovima. Time se obezbeđuje, da sigurnost mernog alata ostaje sačuvana.
- ▶ Ne radite sa mernim alatom u okolini ugroženoj eksplozijom, u kojoj se nalaze zapaljive tečnosti, gasovi ili prašine. U mernom alatu mogu nastati varnice, koje bi zapalile prašinu ili isparenja.
- ▶ Ne otvarajte bateriju. Postoji opasnost od kratkog spoja.
- ▶ Kod oštećenja i nestručne upotrebe akumulatora može doći do isparavanja. Akumulator može da izgori ili da eksplodira. Uzmite svež vazduh i potražite lekara ako dode do tegoba. Para može nadražiti disajne puteve.
- ▶ Kod pogrešne primene ili oštećenja akumulatora može doći do curenja zapaljive tečnosti iz akumulatora. Izbegavajte kontakt sa njom. Kod slučajnog kontakta isperite vodom. Ako tečnost dospe u oči, dodatno potražite i lekarsku pomoć. Tečnost koja curi iz akumulatora može da izazove nadražaje kože ili opekotine.
- ▶ Baterija može da se ošteti ostrim predmetima, kao npr. ekserima ili odvijačima zavrtneva ili usled dejstva neke spoljne sile. Može da dode do internog kratkog spoja i akumulatorska baterija može da izgori, dimi, eksplodira ili da se pregreje.
- ▶ Držite nekorišćeni bateriju dalje od kancelarijskih spajalica, novčića, ključeva, eksera, zavrtanja ili drugih malih metalnih predmeta, koji mogu prouzrokovati premošćavanje kontakata. Kratak spoj između kontakata baterije može imati za posledicu opekotine ili vatru.
- ▶ Koristite akumulator samo sa proizvodima ovog proizvođača. Samo tako se akumulator štiti od opasnog preopterećenja.
- ▶ Punite akumulatore samo punjačima koje preporučuje proizvođač. Ukoliko punjač koji je prikladan za jedan tip akumulatora, koristite sa akumulatorima drugog tipa, postoji opasnost od požara.



Zaštite akumulator od izvora toplote, npr. i od trajnog sunčevog zračenja, vatre, prljavštine, vode i vlage. Postoji opasnost od eksplozije i kratkog spoja.



### UPOZORENJE



Pobrinite se da se dugmasta baterija nalazi van domašaja dece. Dugmaste baterije su opasne.

- ▶ Dugmaste baterije se nikada ne smeju progutati ili uneti kroz druge telesne otvore. Ukoliko postoji sumnja da je dugmasta baterija progutana ili se nalazi u drugim otvorima tela, odmah potražite lekara. Gutanje dugmaste baterije u roku od 2 sata može da dovede do ozbiljnih unutrašnjih opekotina i do smrti.
- ▶ Prilikom menjanja dugmaste baterije vodite računa da je menjate na ispravan način. Postoji opasnost od eksplozije.
- ▶ Koristite samo dugmaste baterije koje su navedene u ovom uputstvu za rad. Nemojte koristiti druge dugmaste baterije ili drugi izvor energije.
- ▶ Ne pokušavajte da ponovo napunite dugmastu bateriju i ne pravite kratak spoj. Dugmasta baterija može da iscuri, eksplodira, zapali se i povredi osobu.
- ▶ Ispražnjene dugmaste baterije uklonite prema propisima. Ispražnjene dugmaste baterije mogu da procure i tako oštete proizvod ili povrede osobu.
- ▶ Dugmastu bateriju ne pregrevajte i ne bacajte je u vatru. Dugmasta baterija može da iscuri, eksplodira, zapali se i povredi osobu.
- ▶ Dugmastu bateriju ne oštećujte i ne rastavljajte. Dugmasta baterija može da iscuri, eksplodira, zapali se i povredi osobu.
- ▶ Oštećena dugmasta baterija ne sme da ima kontakt sa vodom. Iscurili litijum sa vodom može da formira vodonik i tako izazove požar, eksploziju ili povrede osoba.
- ▶ Ako se držač dugmaste baterije ne može više pravilno i potpuno zatvoriti, merni alat nemojte više koristiti, uklonite dugmastu bateriju i odnesite merni alat na popravku.



Magnet ne približavajte implantatima ili drugim medicinskim uređajima, kao što su pejsmejkeri ili insulinske pumpe. Zbog magneta se obrazuje polje, koje može da ugrozi funkciju implantata ili medicinskih uređaja.

- ▶ Alat za merenje držite daleko od magnetnih nosača podataka i magnetno osetljivih uređaja. Zbog dejstva magneta može da dode do ireverzibilnog gubitka podataka.
- ▶ Zaštite merni alat, a naročito područje infracrvenog senzora, zvučnika i mikrofona, od vlage, snega, prašine i nečistoće. Infracrveni senzor se može zamagliti ili zaprljati i dovesti do pogrešnih rezultata merenja. Pogrešna podešavanja uređaja kao i ostali atmosferski uticaji mogu dovesti do pogrešnih rezultata merenja. Objekti mogu biti prikazani višom ili nižom temperaturom, što može dovesti do opasnosti pri dodiru.

- ▶ **Velike razlike u temperaturi u termovizijskoj slici mogu dovesti do toga da čak i visoke temperature budu prikazane u boji koja se povezuje sa niskim temperaturama.** Kontakt sa takvom površinom može dovesti do opekotina.
- ▶ **Ispravna merenja temperature su moguća samo ako se podudaraju podešeni stepen emisije i stepen emisije objekta.** Objekti mogu biti prikazani višom ili nižom temperaturom, što može dovesti do moguće opasnosti pri dodirima.
- ▶ **Merni alat nemojte usmeravati direktno ka suncu ili snažnom CO<sub>2</sub> laseru.** To može da dovede do oštećenja detektora.
- ▶ **Merni alat nemojte polagati na akumulatoru.** Lako se može prevrnuti. Pad može dovesti do povrede.

## Opis proizvoda i primene

Vodite računa o slikama u prednjem delu uputstva za rad.

### Namenska upotreba

Ova termovizijska kamera je namenjena za beskontaktno merenje površinskih temperatura.

Prikazana termovizijska slika prikazuje raspodelu temperature vidnog polja termovizijske kamere i tako omogućuje diferencirani prikaz odstupanja temperature u boji.

Ukoliko uređaj koristite pravilno, na taj način možete beskontaktno ispitati površine i objekte u pogledu razlika i nepravilnosti u temperaturi, radi prikazivanja komponenti i/ili slabih tačaka, između ostalog:

- toplotne izolacije i izolacije (npr. detektovanje toplotnih mostova),
- aktivnih vodova grejanja i tople vode (npr. podno grejanje) u podovima i zidovima,
- pregrejanih električnih komponenti (npr. osigurači ili kleme),
- neispravnih ili oštećenih mašinskih delova (npr. pregrevanje usled neispravnog kugličnog zgloba).

Merni alat nije adekvatan za merenje temperature gasova.

Merni alat se ne sme koristiti za medicinske svrhe.

U vezi primene na polju veterine se informišite na internetu na [www.bosch-professional.com/thermal](http://www.bosch-professional.com/thermal).

Merni alat je pogodan za upotrebu u spoljnom i unutrašnjem području.

### Prikazane komponente

Označavanje brojevima komponenti sa slike odnosi se na prikaz mernog alata na grafičkoj stranici.

- (1) Magnet
- (2) Zaštitni poklopac za vizuelnu kameru i infracrveni senzor
- (3) Držač dugmaste baterije

- (4) Serijski broj
- (5) Zavrtnaj držača dugmaste baterije
- (6) Prekrivka USB utičnice
- (7) USB utičnica Type-C<sup>a)</sup>
- (8) Taster sa strelicom gore
- (9) Taster za merne funkcije **Func**
- (10) Promena temperaturne skale automatski i fiksirano/ funkcionalni taster desno
- (11) Taster sa strelicom desno
- (12) Taster za uključivanje/isključivanje
- (13) Taster sa strelicom dole
- (14) Taster za memorisanje
- (15) Taster sa strelicom levo
- (16) Mikrofon
- (17) Taster za galeriju/funkcionalni taster levo
- (18) Displej
- (19) Zvučnik
- (20) Pregrada za akumulator
- (21) Taster za otključavanje akumulatora<sup>b)</sup>
- (22) Akumulator<sup>b)</sup>
- (23) Taster za pauzu/start merenja
- (24) Infracrveni senzor
- (25) Vizuelna kamera
- (26) USB kabl Type-C<sup>a)</sup>

a) USB Type-C<sup>®</sup> i USB-C<sup>®</sup> su robne marke kompanije USB Implementers Forum.

b) **Prikazan ili opisan pribor ne spada u standardni obim isporuke.**

### Prikazani elementi

- (a) Prikaz datuma/vremena
- (b) Prikaz prosečne temperature
- (c) Prikaz reflektovane temperature
- (d) Prikaz stepena emisije
- (e) Prikaz da li je Wi-Fi<sup>®</sup> uključen/isključen<sup>a)</sup>
- (f) Prikaz nivoa punjenja
- (g) Prikaz maksimalne površinske temperature u mernom području
- (h) Skala
- (i) Prikaz minimalne površinske temperature u mernom području
- (j) Simbol fiksiranja temperaturne skale
- (k) Prikaz vrele tačke (primer)
- (l) Krstić sa prikazom temperature
- (m) Prikaz hladne tačke (primer)
- (n) Simbol galerije

a) Wi-Fi<sup>®</sup> je registrovana robna marka Wi-Fi Alliance<sup>®</sup>.

**Tehnički podaci**

<b>Termovizijska kamera</b>	<b>GTC 600 C</b>
Broj artikla	<b>3 601 K83 501</b>
Rezolucija infracrvenog senzora	256 × 192 px
Termička osetljivost <sup>A)</sup>	≤ 50 mK
Spektralni opseg	8–14 μm
Vidno polje (FOV) <sup>B)</sup>	40° × 30°
Udaljenost fokusa <sup>B)</sup>	≥ 0,3 m
Fokus	fiksno
Brzina osvežavanja termovizijske slike	≤ 9 Hz
Merni opseg površinske temperature <sup>B)</sup>	-20 °C ... +600 °C
Preciznost merenja površinske temperature <sup>B)(D)</sup>	
-20 °C ... ≤ +10 °C	±4 °C
> +10 °C ... ≤ +100 °C	±2 °C
> +100 °C	±2%
Rezolucija pri merenju temperature	0,1 °C
Tip displeja	TFT
Veličina displeja	3,5"
Rezolucija displeja	320 × 240 px
Rezolucija integrisane vizuelne kamere	640 × 480 px
Format slike	.jpg
Audio format	.wav
Memorisani elementi po postupku memorisanja	1 × termovizijska slika (snimak ekrana), 1 × vizuelna realna slika uklj. vrednosti temperature (meta podaci), eventualno 1 × govorna poruka
Maks. broj slika u internoj memoriji slika	600
Maks. broj slika sa govornom porukom od po 10 s u internoj memoriji slika	350
Maks. radna visina iznad referentne visine	2000 m
Stepen zaprljanosti prema standardu IEC 61010-1	2 <sup>E)</sup>
Maks. relativna vlažnost vazduha <sup>B)</sup>	90%
akumulator (litijum-jonski)	12 V
Trajanje rada akumulatora (litijum-jonski) <sup>F)(G)</sup>	8 h
Snabdevanje energijom za sistemsko vreme	CR2032 (litijumska baterija od 3 V)
USB standard	2.0
USB interfejs	USB Type-C®
Bežična povezivost	WLAN
Maksimalna WLAN snaga emitovanja	< 20 mW
Opseg radne frekvencije WLAN	2402–2480 MHz
Težina u skladu sa EPTA-Procedure 01:2014	0,61–0,82 kg <sup>F)</sup>
Dimenzije (dužina × širina × visina)	115 × 102 × 231 mm
Vrsta zaštite (osim akumulatora, u uspravnom položaju)	IP54
Preporučena temperatura okruženja prilikom punjenja	0 °C ... +35 °C
Dozvoljene temperature okruženja	
– Prilikom rada	-10 °C ... +50 °C
– Prilikom skladištenja sa akumulatorom	-20 °C ... +50 °C

<b>Termovizijska kamera</b>	<b>GTC 600 C</b>
– Prilikom skladištenja bez akumulatora	–20 °C ... +70 °C
Preporučeni akumulatori	GBA 12 V
Preporučeni punjači	GAL 12... GAX 18...

- A) u skladu sa standardom VDI 5585 (srednja vrednost)  
 B) u skladu sa standardom VDI 5585  
 C) Pri temperaturi okruženja 20–23 °C i stepenu emisije > 0,999, rastojanje za merenje: 0,3 m, vreme rada: > 5 min, apertura 60 mm  
 D) Uz odstupanja koje zavisi od primena (npr. refleksija, rastojanje, temperatura okruženja)  
 E) Pojavljuje se neprovodljiva zaprljanost, pri čemu se očekuje privremena provodljivost prouzrokovana rošenjem.  
 F) Zavisi od upotrebljene akumulatorske baterije  
 G) kod okolne temperature od **20–30 °C**  
 Za jednoznačnu identifikaciju mernog alata služi serijski broj **(4)** na tipskoj pločici.

## Akumulator

### Punjenje akumulatora

- **Koristite samo punjače koji su navedeni u tehničkim podacima.** Samo ovi punjači su usaglašeni sa litijum-jonskim akumulatorom koji se koristi u mernom alatu.

**Napomena:** Litijum-jonski akumulatori se zbog međunarodnih transportnih propisa isporučuju delimično napunjeni. Da biste osigurali punu snagu akumulatora, pre prve upotrebe ga potpuno napunite.

### Ubacivanje akumulatora

Ubacite napunjeni akumulator u prihvatač akumulatora tako da nalegne na mesto.

### Vađenje akumulatora

Za vađenje akumulatora pritisnite tastere za deblokadu akumulatora i izvucite akumulator. **Ne koristite pritom silu.**

### Uputstva za optimalno ophodjenje sa akumulatorom

Zaštite akumulator od vlage i vode.

Lagerujte akumulator samo u području temperature od –20 °C do 50 °C. Ne ostavljajte akumulator leti npr. u autu.

Bitno skraćeno vreme rada posle punjenja pokazuje da je akumulator istrošen i da se mora zameniti.

Obratite pažnju na uputstva za uklanjanje otpada.

## Rad

- **Zaštite merni alat od vlage i direktnog sunčevog zračenja.**
- **Merni alat nemojte da izlažete ekstremnim temperaturama ili promenama temperature.** Npr. nemojte ga na duži period ostavljati u automobilu. U slučaju velikih promena temperature, merni alat najpre ostavite da se aklimatizuje, pre nego što ga pustite u rad. Ekstremne temperature ili promene temperature mogu da utiču na preciznost mernog alata.
- **Pazite na to da se merni alat korektno aklimatizuje.** U slučaju velikih promena temperature, vreme

aklimatizacije može da iznosi do **60 min.** To se na primer može desiti ako merni alat čuvate u autu i potom vršite merenje u toploj zgradi.

- **Izbegavajte nagle udare ili padove mernog alata.** Nakon jakih spoljašnjih uticaja i u slučaju upadljivih promena u funkciji, merni alat bi trebalo da proverite u ovlašćenoj **Bosch** servisnoj službi.

### Puštanje u rad

#### Uključivanje/isključivanje

Za merenje otklopite zaštitni poklopac **(2)**. **Tokom rada vodite računa da infracrveni senzor ne bude zatvoren ili prekriven.**

Za **uključivanje** mernog alata pritisnite taster za uključivanje/isključivanje **(12)**. Na displeju **(18)** se prikazuje početna sekvenca. Merni alat nakon početne sekvence odmah počinje merenje i vrši ga u kontinuitetu sve do isključivanja.

**Napomena:** U prvim minutima se može desiti da se merni alat češće samostalno niveliše, jer se temperatura senzora i temperatura okruženja još nisu usaglasili. Ponovno usaglašavanje senzora omogućuje precizno merenje. Tokom tog vremena prikaz temperature može da bude obeležen sa -. Tokom usaglašavanja senzora termovizijska slika se kratko zamrzava. Ukoliko postoje velike oscilacije temperature okruženja, ovaj efekat se pojačava. Zbog toga uključite merni alat nekoliko minuta pre početka merenja, da bi se mogao termički stabilizovati.

Za **isključivanje** mernog alata ponovo pritisnite taster za uklj./isklj. **(12)**. Merni alat memoriše sva podešavanja i zatim se isključuje. Za siguran transport mernog alata, zatvorite zaštitni poklopac **(2)**.

U glavnom meniju možete izabrati da li će se i nakon koliko vremena merni alat automatski isključiti (videti „Glavni meni“, Strana 266).

Ako akumulator odn. merni alat imaju radnu temperaturu koja je van one koja je navedena u tehničkim podacima, merni alat se automatski isključuje nakon kratkog upozorenja (videti „Greška – uzroci i rešenje“, Strana 268). Ostavite merni alat da se temperira i potom ga ponovo uključite.

## Priprema merenja

### Podešavanje stepena emisije za merenje površinske temperatura

Stepen emisije nekog objekta zavisi od materijala i od strukture njegove površine. Navodi koliko infracrvenog emitovanja toplote objekat emituje u odnosu na idealan izvor toplote (crno telo, stepen emisije  $\epsilon = 1$ ) i predstavlja vrednost između 0 i 1.

Za određivanje površinske temperature beskontaktno se meri prirodno infracrveno emitovanje toplote, koje emituje ciljani objekat. Za pravilno merenje, na mernom alatu **pre svakog merenja** mora da se proverí stepen emisije i po potrebi da se prilagodi objektu merenja.

Stepeni emisije koji su programirani u mernom alatu su orijentacione vrednosti.

Možete da izaberete jedan od programiranih stepena emisije ili da unesete tačnu brojanu vrednost. Željeni stepen emisije podesite u meniju **<Merenje>** → **<Stepen emisije>** (videti „Glavni meni“, Strana 266).

► **Ispravna merenja temperature su moguća samo ako se podudaruju podešeni stepen emisije i stepen emisije objekta.**

Što je stepen emisije manji, to je uticaj reflektovane temperature na rezultat merenja veći. Zbog toga prilikom promene stepena emisije uvek prilagodite reflektovanu temperaturu. Reflektovanu temperaturu podesite u meniju **<Merenje>** → **<Reflektujuća temp.>** (videti „Glavni meni“, Strana 266).

Razlike u temperaturi koje prikazuje merni alat mogu biti posledica različitih temperatura i/ili različitih stepena emisije. Kod stepena emisije koji se veoma razlikuju, prikazane razlike u temperaturi mogu osetno da odstupaju od realnih.

Ukoliko se u mernom području nalazi nekoliko objekata merenja od različitog materijala odn. različite strukture, prikazane vrednosti temperature su tačne samo za objekte koji odgovaraju podešenom stepenu emisije. Kod svih drugih objekata (sa drugačijim stepenom emisije) prikazane razlike u boji se mogu koristiti kao znak za temperaturne relacije.

### Uputstva za početak merenja

Površine sa jakim refleksijom ili sjajne površine (npr. sjajne pločice ili čist metal) mogu da iskvare prikazane rezultate ili da negativno utiču na njih. Po potrebi oblepite površinu za merenje tamnom, mat lepljivom trakom koja dobro provodi toplotu. Kratko sačekajte da se traka na površini temperira.

Kod reflektujućih površina vodite računa o povoljnom uglu merenja, da toplotno zračenje koje reflektuju drugi objekti ne bi dovelo do neispravnog rezultata merenja. Na primer, pri vertikalnom merenju sprema refleksija toplote vašeg tela može negativno da utiče na merenje. Kod ravne površine tako može da se prikaže silueta i temperatura vašeg tela (reflektovana vrednost) koja ne odgovara realnoj temperaturi merene površine (utvrđena vrednost odn. realna vrednost površine).

Merenje kroz transparentne materijale (npr. staklo ili transparentnu plastiku) u principu nije moguće.

Merni rezultati su utoliko tačniji i pouzdaniji, ukoliko su merni uslovi bolji i stabilniji. Pri tome nisu relevantne samo jake oscilacije temperature uslova u okruženju, na preciznost mogu negativno da utiču i jake oscilacije temperatura merenog objekta.

Merenje temperature infracrvenim zracima se pogoršava zbog dima, pare/visoke vlažnosti vazduha ili prašine u vazduhu.

Napomene za bolju preciznost merenja:

- Da biste umanjili faktore ometanja između vas i merne površine, pridite što bliže objektu merenja.
- Stoga pre merenja izvetrite prostorije, posebno ako je vazduh zaprljan ili ima pare. Sačekajte da se prostorija posle provetranja temperira neko vreme, sve dok ne postigne ponovo uobičajenu temperaturu.

### Utvrđivanje temperatura na osnovu skale

Sa desne strane displeja se prikazuje skala (**h**). Vrednosti na gornjem i donjem kraju se orijentišu prema maksimalnoj (**g**) odn. minimalnoj temperaturi (**i**) koje su prikazane na termovizijskoj slici. Za skalu se koristi **99,9 %** ukupnih piksela. Dodeljivanje boje vrednostima temperature na slici se vrši ravnomerno (linearno).

Pomoću različitih nijansi boja se na taj način temperature mogu dodeliti ovim graničnim vrednostima. Temperatura koja se nalazi tačno između maksimalne i minimalne vrednosti je npr. dodeljena srednjem području boje na skali.



Za utvrđivanje temperature konkretnog područja pomerajte merni alat tako da krstić sa prikazom temperature (**h**) bude usmeren na željenu tačku odn. područje. U automatskom podešavanju spektar boja na skali je uvek raspoređen na celo merno područje unutar maksimalne odn. minimalne temperature linearno (= ravnomerno).

Merni alat pokazuje sve izmerene temperature u mernom području u međusobnom odnosu. Ukoliko se u jednom području, npr. u prikazu u boji, toplota prikazuje plavom bojom na skali boja, to znači da plava područja predstavljaju hladnije merne vrednosti u aktuelnom mernom području. Ta područja se mogu nalaziti u opsegu temperature koji eventualno može dovesti do povreda. Zbog toga uvek vodite računa na prikazane temperature na skali odn. direktno na krstiću.

## Funkcije

### Prilagodavanje prikaza boje

U zavisnosti od situacije za merenje, različite palete boja mogu olakšati analizu termovizijske slike i jasnije prikazati objekte ili činjenično stanje na displeju. Time se ne utiče na izmerene temperature. Menja se samo prikaz temperaturnih vrednosti.

Za promenu palete boje ostanite u režimu merenja i pritisnite tastere sa strelicom desno (**11**) ili levo (**15**).

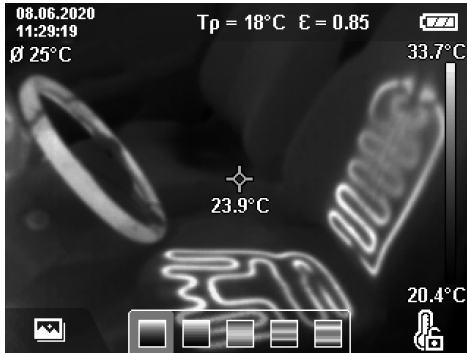

### Preklapanje termovizijske i realne slike

Za bolju orijentaciju (= prostorno dodeljivanje prikazane termovizijske slike) možete kod ravnomernih opsega temperature dodatno uključiti vizuelnu realnu sliku.

**Napomena:** Preklapanje realne i termovizijske slike je precizno na rastojanju od 0,55 m. Kod drugačijih rastojanja prema objektu merenja principijelno nastaje odstupanje između realne i termovizijske slike. Ovo odstupanje može da se kompenzuje pomoću specijalnih Bosch aplikacija. Informacije o aplikacijama i kompatibilnosti možete da pogledate na stranici sa proizvodima za merne alate ili na [www.bosch-professional.com/thermal](http://www.bosch-professional.com/thermal).

Merni alat nudi sledeće mogućnosti:

- **100% infracrvena slika**  
Prikazuje se isključivo termovizijska slika.
- **Slika u slici**  
Prikazana termovizijska slika se seče i okolno područje se prikazuje kao realna slika. Ovo podešavanje poboljšava prostorno utvrđivanje mernog područja.
- **Transparentnost**  
Prikazana termovizijska slika se postavlja transparentno preko realne slike. Na taj način možete lakše da prepoznate objekat.

Pritiskom tastera sa strelicom gore (**8**) ili dole (**13**) možete da izaberete podešavanje.



### Fiksiranje skale

Prilagodavanje rasporeda boja na termovizijskoj slici se vrši automatski, ali se može i fiksirati pritiskom desnog funkcionalnog tastera (**10**). To omogućuje poredenje termovizijskih slika koje su snimljene na različitim temperaturnim uslovima (npr. prilikom provere toplotnih mostova u više prostorija) ili isključivanje ekstremno hladnog ili vrućeg objekta na termovizijskoj slici, koji bi inače iskvario sliku (npr. grejno telo kao vruć objekat prilikom traženja toplotnih mostova).

Za ponovno uključivanje skale, ponovo pritisnite desni funkcionalni taster (**10**). Sada se temperature ponovo ponašaju dinamično i prilagođavaju se minimalnim i maksimalnim vrednostima.

### Merne funkcije

Za pozivanje dodatnih funkcija koje vam mogu pomoći u prikazu, pritisnite taster **Func** (**9**). Da biste izabrali funkciju, navigirajte kroz prikazane opcije pomoću tastera sa strelicom levo (**15**) odn. desno (**11**). Izaberite funkciju i ponovo pritisnite taster **Func** (**9**).

Raspoložive su sledeće merne funkcije:

- **<Automatski>**  
Raspored boja na termovizijskoj slici se vrši automatski.  
**Napomena:** Radi veće preciznosti u celom mernom opsegu, merenje se vrši u 2 opsega temperature. U funkciji merenja **<Automatski>** merni alat automatski bira odgovarajući opseg temperature na osnovu raspodele temperature u na termovizijskoj slici. Pri tome se procenjuje koliko se mernih vrednosti nalazi iznad određene granice temperature. Ako želite da merite veoma male, ali vruće predmete, može se desiti da bude izabran opseg temperature koji je niži i ne odgovara za visoke temperature. To možete prepoznati na osnovu simbola ~. U tom slučaju pređite u funkciju merenja **<Ručno>**, u kojoj raspodela boja odgovara podešenom opsegu temperature.
- **<Pretraživač toplote>**  
U ovoj mernoj funkciji se prikazuju samo toplije temperature u mernom području kao termovizijska slika. Područje izvan tih toplijih temperatura se prikazuje kao realna slika u sivim nijansama. Prikaz u sivim nijansama sprečava pogrešnu asocijaciju obojenih objekta sa temperaturama (npr. crveni kabl u razvodnom ormariću prilikom traženja pregrejanih komponenti). Prilagodite skalu sa tasterom sa strelicom gore (**8**) ili dole (**13**). Prikazani opseg temperature se tako kao termovizijska slika proširuje ili smanjuje. Merni alat i dalje meri minimalne i maksimalne temperature i prikazuje ih na krajevima skale (**h**).
- **<Pretraživač hladnoće>**  
U ovoj mernoj funkciji se prikazuju samo hladnije temperature u mernom području kao termovizijska slika. Područje izvan tih hladnijih temperatura se prikazuje kao realna slika u sivim nijansama kako se obojeni objekti ne bi pogrešno asociirali sa temperaturama (npr. plavi okvir prozora prilikom traženja neispravne izolacije).



Prilagodite skalnu sa tasterom sa strelicom gore (**8**) ili dole (**13**). Prikazani opseg temperature se tako kao termovizijska slika proširuje ili smanjuje. Merni alat i dalje meri minimalne i maksimalne temperature i prikazuje ih na krajevima skale (**h**).

#### - <Ručno>

Ako se na termovizijskoj slici izmere različite temperature (npr. grejno telo kao vruć objekat prilikom ispitivanja toplotnih mostova), tada se raspoložive boje raspoređuju na veliki broj vrednosti temperature u opsegu između maksimalne i minimalne temperature. To može dovesti do toga da se male razlike u temperaturi ne mogu detaljno prikazati. Da biste postigli detaljan prikaz temperaturnih opsega koja ispitujete postupite na sledeći način: Nakon prelaska na režim <Ručno> možete da podesite maksimalnu odn. minimalnu temperaturu. Tako možete da definišete relevantni temperaturni opseg u kom želite da prepoznate male razlike. Podešavanje <Resetovanje skale> ponovo automatski prilagodava skalnu merenim vrednostima u vidnom polju infracrvenog senzora.

### Glavni meni

Za prelazak u glavni meni, prvo pritisnite taster **Func (9)** za pozivanje mernih funkcija. Zatim pritisnite desni funkcionalni taster (**10**).

#### - <Merenje>

##### ▪ <Stepen emisije> (d)

Za pojedine najčešće materijale raspoloživi su memorisani stepeni emisije. Vrednosti su radi jednostavnije pretrage podeljeni u grupe u katalogu sa stepenima emisije. U tački menija <Materijal> najpre izaberite odgovarajuću kategoriju, a potom i odgovarajući materijal. Odgovarajući stepen emisije se prikazuje u redu ispod. Ukoliko poznajete tačan stepen emisije objekta merenja, možete da ga podesite kao brojčanu vrednost u tački menija <Stepen emisije>. Ukoliko često merite iste materijale, možete da definišete pet stepena emisije kao omiljene stavke i da ih brzo pozovete preko gornje trake (numerisane od 1 do 5).

##### ▪ <Reflektujuća temp.> (c)

Podešavanje ovog parametra može da poboljša rezultat merenja naročito kod materijala sa niskim stepenom emisije (= velika refleksija). U nekim situacijama (naročito u unutrašnjim prostorima) reflektovana temperatura odgovara temperaturi okruženja. Ako objekti sa temperaturama sa velikim odstupanjima u blizini objekata sa jakom refleksijom mogu da utiču na merenje, prilagodite ovu vrednost.

#### - <Prikaz>

##### ▪ <Srednja tačka> (l)

Tačka se prikazuje na sredini termovizijske slike i prikazuje izmerenu vrednost temperature na tom mestu.

##### ▪ <Tačka usijanja> (k): <UKLJ.>/<ISKLJ.>

Najtoplija tačka (= merni pikseli) je obeležena crvenim krstićem na termovizijskoj slici. To olakšava traženje kritičnih mesta (npr. labavih kontaktnim klema u

razdelnom ormariću). Za što preciznije merenje fokusirajte objekat merenja na sredini displeja (186 × 140 px). Na taj način se prikazuje i odgovarajuća vrednost temperature.

##### ▪ <Hladna tačka> (m): <UKLJ.>/<ISKLJ.>

Najhladnija tačka (= merni pikseli) je obeležena plavim krstićem na termovizijskoj slici. To olakšava traženje kritičnih mesta (npr. nezaptenih mesta na prozoru). Za što preciznije merenje fokusirajte objekat merenja na sredini displeja (186 × 140 px).

##### ▪ <Paleta boja> (h): <UKLJ.>/<ISKLJ.>

##### ▪ <Prosečna temp.> (b): <UKLJ.>/<ISKLJ.>

Prosečna temperatura (**b**) se prikazuje gore levo na termovizijskoj slici (prosečna temperatura svih izmerenih vrednosti na termovizijskoj slici). To može olakšati utvrđivanje reflektovane temperature.

#### - <WiFi> (e): <UKLJ.>/<ISKLJ.>

(videti „Prenos podataka“, Strana 267)

#### - <Uređaj>

##### ▪ <Jezik>

U ovoj tački menija možete da izaberete jezik koji se koristi za prikaz.

##### ▪ <Vreme i datum> (a)

Za promenu datuma i vremena na mernom alatu pozovite podmeni <Vreme i datum>. U ovom podmeniju pored podešavanja vremena i datuma možete da promenite i odgovarajuće formate. Za napuštanje podmenija <Vreme> i <Datum> pritisnite desni funkcionalni taster (**10**), radi memorisanja podešavanja, ili levi funkcionalni taster (**17**) radi odbacivanja promene.

##### ▪ <Vreme isključivanja>

U ovoj tački menija možete da izaberete vremenski interval nakon kog će se merni alat automatski isključiti ako se ne pritisne neki taster. Automatsko isključivanje možete i da deaktivirate, tako što ćete izabrati podešavanje <Nikada>.

##### ▪ <Wi-Fi podešav.>

U ovoj tački menija možete da podesite drugi Wi-Fi® kanal ili da kreirate novi Wi-Fi® ključ.

##### ▪ <Visok audio kvalit.>

U ovoj tački menija možete da prilagodite kvalitet snimljene audio datoteke putem govorne poruke. Imajte na umu da veći audio kvalitet zahteva više mesta u memoriji.

##### ▪ <Informacije>

U ovoj tački menija možete da pozovete informacije o mernom alatu. Tamo ćete pronaći serijski broj mernog alata i instaliranu verziju softvera.

##### ▪ <Fabrička podeš.>

U ovoj tački menija možete da resetujete merni alat na fabrička podešavanja i trajno obrišete sve podatke. To može da potraje nekoliko minuta. Kako biste dospeli u podmeni, pritisnite taster sa strelicom desno (**11**) za <Više>. Potom pritisnite desni funkcionalni taster (**10**) za brisanje svih datoteka, ili levi funkcionalni taster (**17**) za prekid postupka.

Za napuštanje nekog menija i vraćanje na standardni ekran prikaza, možete da pritisnete i taster za merenje **(23)**.

### Ažuriranje softvera mernog alata

Po potrebi, putem USB Type-C® interfejsa možete da ažurirate softver mernog alata. Informacije o tome možete pogledati na adresi:  
www.bosch-professional.com/thermal-update.

### Dokumentovanje rezultata merenja

#### Memorisanje rezultata merenja

Merni alat direktno nakon uključivanja počinje merenje i vrši ga u kontinuitetu sve do isključivanja.

Za memorisanje slike, usmerite kameru na željeni objekat merenja i pritisnite taster za memorisanje **(14)**. Slika se pohranjuje u internoj memoriji mernog alata. Alternativno pritisnite taster za merenje **(23)** (pauza). Merenje se zamrzava i prikazuje na displeju. To omogućuje temeljno posmatranje slike i naknadno prilagođavanje (npr. palete boja). Ukoliko ne želite da sačuvate zamrznutu sliku, pomoću tastera za merenje **(23)** ponovo pokrenite režim merenja. Ukoliko sliku želite da pohranite u internu memoriju mernog alata, pritisnite taster za memorisanje **(14)**.

#### Snimanje govorne poruke

Za beleženje okolnih uslova ili dodatnih informacija o memorisanoj termovizijskoj slici, možete da snimate govornu poruku. Ona se memoriše dodatno uz termovizijsku sliku i vizuelnu sliku i kasnije se može preneti.

Snimanje govorne slike se preporučuje da biste osigurali bolje dokumentovanje.

Snimanje govorne poruke se vrši u galeriji. Postupite na sledeći način:

- Za prelazak u galeriju, pritisnite levi funkcionalni taster **(17)**.
- Pritisnite taster **Func (9)**. Snimanje počinje. Snimite sve važne informacije.
- Za **završetak** snimanja, ponovo pritisnite taster **Func (9)** ili desni funkcionalni taster **(10)**.
- Za **prekidanje** snimanja, pritisnite levi funkcionalni taster **(17)**. Nakon snimanja možete da preslušate govornu poruku.
- Za **slušanje** snimka, ponovo pritisnite taster **Func (9)**. Snimak se reprodukuje.
  - Za **pauziranje** snimka, pritisnite desni funkcionalni taster **(10)**. Za ponovno puštanje pauziranog snimka, ponovo pritisnite desni funkcionalni taster **(10)**.
  - Za **zaustavljanje** snimka, pritisnite levi funkcionalni taster **(17)**.

Za snimanje nove govorne poruke, izbrisite postojeću poruku i pokrenite novo snimanje.

Prilikom snimanja vodite računa o sledećem:

- Mikrofon **(16)** se nalazi iza tastature pored simbola za mikrofona. Govorite u pravcu mikrofona.
- Snimak može da bude dugačak najviše 30 s.

### Pozivanje memorisanih slika

Za pozivanje memorisanih slika postupite na sledeći način:

- Pritisnite levi funkcionalni taster **(17)**. Na displeju se tada prikazuje poslednja memorisana slika.
- Za kretanje kroz memorisane termovizijske slike, pritisnite tastere sa strelicom desno **(11)** ili levo **(15)**.

Uz termovizijsku sliku se dodatno memorisala i vizuelna slika. Za pozivanje te slike, pritisnite taster sa strelicom dole **(13)**.

Pritiskom tastera sa strelicom gore **(8)** možete da prikažete termovizijsku sliku i preko celog ekrana. U prikazu preko celog ekrana se prikaz naslovne trake isključuje nakon 3 s, da bi svi detalji termovizijske slike bili vidljivi.

Pomoću tastera sa strelicom gore **(8)** i dole **(13)** možete da menjate prikaze.

### Brisanje memorisanih slika i govornih poruka

Za brisanje pojedinačnih ili svih termovizijskih slika, pređite u prikaz galerije:

- Pritisnite desni funkcionalni taster **(10)** ispod simbola korpe za otpatke. Otvara se podmeni. Tu možete izabrati da li želite da izbrisete samo tu sliku, samo odgovarajuću govornu poruku (ukoliko ste je snimili) ili sve slike. Ukoliko želite da izbrisete samo tu sliku ili govornu poruku, potvrdite postupak tasterom **Func (9)**.
- Ukoliko želite da obrišete sve slike, pritisnite taster **Func (9)** ili desni funkcionalni taster **(10)**, dodatno potvrdite postupak desnim funkcionalnim tasterom **(10)** ili prekinite postupak brisanja pritiskom levog funkcionalnog tastera **(17)**.

Fragmenti podataka slika ostaju u memoriji i mogli bi da se rekonstruišu. Za definitivno brisanje, u glavnom meniju izaberite **<Uređaj> → <Fabrička podeš.>**

### Prenos podataka

#### Prenos podataka preko USB porta

Otvorite prekrivku USB utičnice Type-C® **(6)**. Povežite USB utičnicu Type-C® **(7)** mernog alata pomoću priloženog USB kabla Type-C® **(26)** sa računarom.

Potom uključite merni alat pomoću tastera za uključivanje/isključivanje **(12)**.

Na računaru otvorite pretraživač za datoteke i izaberite disk **GTC 600 C**. Memorisane datoteke se iz interne memorije mernog alata mogu kopirati, prebaciti na računar ili izbrisati.

Kada završite željeni postupak, odvojite disk na uobičajen način sa računara i ponovo isključite merni alat pomoću tastera za uključivanje/isključivanje **(12)**.

**Pažnja:** Uvek prvo odjavite disk iz operativnog sistema (izbacite disk), memorija mernog alata bi se inače mogla oštetiti.

USB kabl Type-C® izvucite **tokom** merenja i zatvorite prekrivku **(6)**.

Prekrivka USB porta treba uvek da bude zatvorena, da u kućište ne bi dospela prašina ili voda koja prska.

**Napomena:** Putem USB sistema povežite merni alat isključivo sa računarom. Prilikom priključivanja na druge uređaje, merni alat može da se ošteti.

**Napomena:** USB Type-C® interfejs služi isključivo za prenos podataka. Baterije i akumulatori se preko njega ne mogu puniti.

#### Naknadna obrada termovizijskih slika

Memorisane termovizijske slike možete naknadno da obradite pomoću posebnih Bosch aplikacija. Informacije o aplikacijama i kompatibilnosti možete da pogledate na stranici sa proizvodima za merne alate ili na [www.bosch-professional.com/thermal](http://www.bosch-professional.com/thermal).

#### Prenos podataka preko WLAN-a

Merni alat je opremljen Wi-Fi® interfejsom koji omogućava bežični prenos memorisanih slika sa mernog alata na mobilni krajnji uređaj.

Za primenu su raspoložive posebne Bosch aplikacije. U zavisnosti od krajnjeg uređaja, možete da ih preuzmete u odgovarajućoj prodavnici aplikacija:









Bosch aplikacije omogućuju (pored bežičnog prenosa slika) proširen obim funkcija i olakšavaju naknadnu obradu kao i prosleđivanje mernih podataka (npr. putem e-pošte). Informacije za sistemski preduslov koji je potreban za povezivanje preko Wi-Fi® veze pronaći ćete na Bosch internet stranici pod [www.bosch-professional.com/thermal](http://www.bosch-professional.com/thermal).

Za aktiviranje/deaktiviranje Wi-Fi® veze na mernom uređaju, pozovite glavni meni, pomoću tastera navigirajte do izbora **<Wi-Fi>** i aktivirajte/deaktivirajte ga. Kada je Wi-Fi® aktiviran, na displeju se prikazuje prikaz **(e)**. Uverite se da je Wi-Fi® interfejs aktiviran na vašem mobilnom uređaju.

Posle starta Bosch aplikacije (kod aktiviranih Wi-Fi® modula) možete uspostaviti vezu između mobilnog krajnjeg uređaja i mernog alata. Pratite uputstva u aplikaciji.

### Greška - uzroci i rešenje

U slučaju smetnje, merni alat se ponovo pokreće i nakon toga se ponovo može koristiti. Ukoliko to nije slučaj, dole navedeni pregled pruža pomoć kod trajnih poruka o grešci.

Greška	Uzrok	Rešenje
Merni alat ne može da se uključiti.	Akumulator je prazan	Napunite akumulator.
	Akumulator previše zagrejan odn. previše hladan	Sačekajte da se akumulator temperira odn. zamenite ga.
	Merni alat previše zagrejan odn. previše hladan	Sačekajte da se merni alat temperira.
	Memorija za slike puna	Po potrebi prenesite sve slike na drugu memoriju (npr. računar). Potom obrišite slike iz interne memorije.
	Memorija za slike neispravna	Formatirajte internu memoriju, tako što ćete obrisati sve slike. Ukoliko problem i dalje postoji, pošaljite merni alat ovlašćenom Bosch korisničkom servisu.
	spor prenos podataka preko Wi-Fi® veze	Promenite Wi-Fi® kanal (u glavnom meniju u delu <b>&lt;Uređaj&gt;</b> → <b>&lt;Wi-Fi podešav.&gt;</b> → <b>&lt;Kanan Wi-Fi&gt;</b> ).
	Računar ne prepoznaje merni alat.	Proverite da li je upravljački program na računaru ažuriran. Eventualno je potrebna novija verzija operativnog sistema na računaru.
Merni alat se ne može povezati sa računarom.	USB priključak ili USB kabl neispravan	Proverite da li se merni alat može povezati sa drugim računarom. Ukoliko to nije slučaj, pošaljite merni alat ovlašćenom Bosch korisničkom servisu.
	Dugmasta baterija prazna	Promenite dugmastu bateriju (videti „Zamena dugmaste baterije (videti sliku <b>B</b> )“, Strana 269) i potvrdite promenu.
	Merni alat neispravan	Pošaljite merni alat ovlašćenom Bosch korisničkom servisu.

## Objašnjenja pojmova

Dodatne informacije možete pogledati na adresi [www.bosch-professional.com/thermal](http://www.bosch-professional.com/thermal).

### Infracrveno emitovanje toplote

Infracrveno emitovanje toplote je elektromagnetno zračenje koje emituje svako telo preko 0 kelvina ( $-273^{\circ}\text{C}$ ). Količina zračenja zavisi od temperature i stepena emisije tela.

### Stepen emisije

Stepen emisije nekog objekta zavisi od materijala i od strukture njegove površine. Navodi koliko infracrvenog emitovanja toplote objekat emituje u odnosu na idealan izvor toplote (crno telo, stepen emisije  $\epsilon = 1$ ) i predstavlja vrednost između 0 i 1.

### Toplotni most

Toplotni most predstavlja mesto na vanjskom zidu građevine na kom usled konstrukcije dolazi do lokalnog povećanog gubitka toplote.

Toplotni mostovi mogu predstavljati povećan rizik od budi.

### Reflektovana temperatura/refleksija objekta

Reflektovana temperatura je emitovanje toplote koje ne proizilazi od samog objekta. U zavisnosti od strukture i materijala, objekat koji merite reflektuje emitovanje iz okruženja koje iskvare rezultat temperature.

### Rastojanje od objekta

Rastojanje između objekta merenja i mernog alata utiče na obuhvaćenu veličinu površine po pikselu. Porastom rastojanja od objekta možete da obuhvatite veće objekte.

Rastojanje (m)	Veličina infracrvenih piksela (mm)	Širina x visina infracrvenog područja (m)
0,30	0,85	~ 0,22 × 0,16
0,55	1,56	~ 0,40 × 0,29
1,00	2,84	~ 0,73 × 0,54
2,00	5,69	~ 1,46 × 1,07
5,00	14,22	~ 3,64 × 2,68

## Održavanje i servis

### Održavanje i čišćenje

Čuvajte i transportujte merni alat samo u odgovarajućoj ambalaži kao što je originalno pakovanje.

Držite merni alat uvek čist. Zaprjani infracrveni senzor (24) može negativno da utiče na preciznost merenja.

Prilikom čišćenja, u merni alat ne sme da uđe tečnost.

Nemojte oštrim predmetom čistiti nečistoću sa infracrvenog senzora (24), kamere (25), zvučnika (19) ili mikrofona (16). Nemojte krpom prelaziti preko infracrvenog senzora i kamere (opasnost od ogrebotina).

Ukoliko želite ponovnu kalibraciju mernog alata, obratite se ovlašćenom Bosch korisničkom servisu.

U slučaju popravke, merni alat uvek šaljite u originalnom pakovanju.

U mernom alatu ne postoje delovi koje korisnik može da održava. Prilikom otvaranja maske kućišta, merni alat može da se ošteti.

### Zamena dugmaste baterije (videti sliku B)

Odvrnite zavrtnj (5) držača dugmaste baterije. Izvadite držač dugmaste baterije (3) pomoćnim alatom (npr. odvrtlačem) iz mernog alata. Zamenite dugmastu bateriju. Ponovo zavrtnite zavrtnj (5) držača dugmaste baterije.

### Servis i saveti za upotrebu

Servis odgovara na vaša pitanja u vezi sa popravkom i održavanjem vašeg proizvoda kao i u vezi sa rezervnim delovima. Šematske prikaze i informacije u vezi rezervnih delova naći ćete i pod: **www.bosch-pt.com**

Bosch tim za konsultacije vam rado pomaže tokom primene, ukoliko imate pitanja o našim proizvodima i njihovom priboru.

Molimo da kod svih pitanja i naručivanja rezervnih delova neizostavno navedete broj artikla sa 10 broječnih mesta prema tipskoj pločici proizvoda.

### Srpski

Bosch Elektroservis  
Dimitrija Tucovića 59  
11000 Beograd  
Tel.: +381 11 644 8546  
Tel.: +381 11 744 3122  
Tel.: +381 11 641 6291  
Fax: +381 11 641 6293  
E-Mail: [office@servis-bosch.rs](mailto:office@servis-bosch.rs)  
[www.bosch-pt.rs](http://www.bosch-pt.rs)

### Dodatne adrese servisa pogledajte na:

[www.bosch-pt.com/serviceaddresses](http://www.bosch-pt.com/serviceaddresses)

### Transport

Preporučeni litijum-jonski akumulatori podležu zahtevima propisa o opasnim materijama. Korisnik može bez dodatnih uslova transportovati akumulator na drumu.

Kod slanja preko trećih lica (na primer vazdušnih transportom ili špedicijom) mora se obratiti pažnja na posebne zahteve u pogledu pakovanja i označavanja. Tada se kod pripreme paketa za slanje mora pozvati stručnjak za opasne materije.

Akumulatorske baterije šaljite samo ako kućište nije oštećeno. Odlepите otvorene kontakte i upakujte akumulatorsku bateriju tako, da se ne pokreće u paketu. Molimo da obratite pažnju na eventualne dalje nacionalne propise.

### Uklanjanje đubreta



Merne alate, akumulatore/baterije, pribor i pakovanja treba predati na reciklažu koja je u skladu sa zaštitom životne sredine.



Merne alate i akumulatorske baterije/baterije nemojte bacati u kućni otpad!

### Samo za EU-zemlje:

Prema evropskoj direktivi 2012/19/EU o starim električnim i elektronskim uređajima i njenoj primeni u nacionalnom pravu, merni alati koji se više ne mogu koristiti, a prema evropskoj direktivi 2006/66/EC akumulatori/baterije koje su u kvaru ili istrošene moraju se odvojeno sakupljati i uključiti u reciklažu koja ispunjava ekološke uslove.

Ukoliko se elektronski i električni uređaji otklone u otpad na neispravan način, moguće opasne materije mogu da imaju štetno dejstvo na životnu sredinu i zdravlje ljudi.

### Akumulatori/baterije:

#### Li-jon:

Molimo da obratite pažnju na napomene u odeljku Transport (videti „Transport“, Strana 269).

## Slovenščina

### Varnostna opozorila



Preberite in upoštevajte vsa navodila. Če merilne naprave ne uporabljate v skladu s priloženimi navodili, lahko pride do poškodb zaščitne opreme, vgrajene v merilni napravi. **SKRBNNO SHRANITE TA NAVODILA.**

- ▶ **Merilno napravo lahko popravlja samo usposobljeno strokovno osebje z originalnimi nadomestnimi deli.** Na ta način bo ohranjena varnost merilne naprave.
- ▶ **Z merilno napravo ne smete delati v okolju, kjer je prisotna nevarnost eksplozije in v katerem so prisotne gorljive tekočine, plini ali prah.** V merilni napravi lahko nastanejo iskre, ki lahko vnamejo prah ali hlape.
- ▶ **Akumulatorske baterije ne odpirajte.** Nevarnost kratkega stika.
- ▶ **Če je akumulatorska baterija poškodovana ali če jo nepravilno uporabljate, lahko iz nje uhajajo pare.** Akumulatorska baterija se lahko vname ali eksplodira. Poskrbite za dovod svežega zraka in se v primeru težav obrnite na zdravnika. Pare lahko povzročijo draženje dihalnih poti.
- ▶ **V primeru napačne uporabe ali poškodovane akumulatorske baterije lahko iz akumulatorske baterije izteče tekočina. Izogibajte se stiku z njo. Pri naključnem stiku prizadeto mesto izperite z vodo. Če pride tekočina v oko, poleg tega poiščite tudi zdravniško pomoč.** Iztekajoča akumulatorska tekočina lahko povzroči draženje kože ali opekline.
- ▶ **Koničasti predmeti, kot so na primer žebli ali izvijači, in zunanji vplivi lahko poškodujejo akumulatorsko**

**baterijo.** Pojavi se lahko kratek stik, zaradi katerega lahko akumulatorska baterija zgori, se osmodi, pregreje ali eksplodira.

- ▶ **Akumulatorska baterija, ki je ne uporabljate, ne sme priti v stik s pisarniškiimi sponkami, kovanci, ključi, žebli, vijaki in drugimi manjšimi kovinskimi predmeti, ki bi lahko povzročili premostitev kontaktov.** Kratek stik med akumulatorskimi kontakti lahko povzroči opekline ali požar.
- ▶ **Akumulatorsko baterijo uporabljajte samo z izdelki proizvajalca.** Le tako je akumulatorska baterija zaščitena pred nevarno preobremenitvijo.
- ▶ **Akumulatorske baterije polnite samo s polnilniki, ki jih priporoča proizvajalec.** Polnilnik, ki je namenjen določeni vrsti akumulatorskih baterij, se lahko vname, če ga uporabljate za polnjenje drugačnih akumulatorskih baterij.



**Akumulatorsko baterijo zaščitite pred vročino, npr. tudi pred neposredno sončno svetlobo, ognjem, umazanijo, vodo in vlago.** Obstaja nevarnost eksplozije in kratkega stika.



### OPOZORILO



**Gumbne baterije hranite zunaj dosega otrok.** Gumbne baterije so nevarne.

- ▶ **Gumbnih baterij ne smete nikoli pogoltniti ali vstavljati v druge telesne odprtine. Če sumite, da je nekdo pogoltnil gumbno baterijo ali jo vstavil v druge telesne odprtine, takoj poiščite zdravniško pomoč.** Zaužitje gumbne baterije lahko v 2 urah povzroči resne notranje razjede in smrt.
- ▶ **Pri menjavi gumbne baterije pazite, da boste novo pravilno namestili.** Obstaja nevarnost eksplozije.
- ▶ **Uporabljajte samo gumbne baterije, ki so navedene v teh navodilih za uporabo.** Ne uporabljajte drugih gumbnih baterij ali kakršnih koli drugih virov napajanja.
- ▶ **Ne poskušajte ponovno napolniti praznih gumbnih baterij in pazite, da ne povzročite kratkega stika.** Gumbna baterija se lahko razlije, eksplodira, zagori in poškoduje osebe.
- ▶ **Izpraznjene gumbne baterije pravilno odstranite in zavržite.** Izpraznjene gumbne baterije se lahko razlijejo in poškodujejo izdelek ali osebe.
- ▶ **Poskrbite, da se gumbna baterija ne bo pregrela ter je ne približujte ognju.** Gumbna baterija se lahko razlije, eksplodira, zagori in poškoduje osebe.
- ▶ **Gumbne baterije ne poškodujte in ne razstavljajte.** Gumbna baterija se lahko razlije, eksplodira, zagori in poškoduje osebe.
- ▶ **Preprečite stik poškodovane gumbne baterije z vodo.** Litij, ki izhaja iz baterije, lahko reagira z vodikom in povzroči požar ali eksplozijo ter lahko poškoduje osebe.

- ▶ Če se držalo gumbnih baterij ne da več pravilno in povsem zapreti, merilne naprave ne uporabljajte več, odstranite gumbno baterijo in napravo oddajte v popravilo.



**Magneta ne približujte vsadkom in drugim zdravstvenim napravam, npr. srčnim spodbujevalnikom ali inzulinskim črpalkam.**

Magnet ustvari magnetno polje, ki lahko vpliva na delovanje vsadkov ali zdravstvenih naprav.

- ▶ **Merilna naprava ne sme biti v bližini magnetnih nosilcev podatkov in naprav, ki so občutljive na delovanje magneta.** Zaradi magnetnih vplivov lahko pride do nepopravljivih izgub podatkov.
- ▶ **Merilno napravo, še zlasti predele infrardečega senzorja, zvočnika in mikrofona, zaščitite pred vlago, snegom, prahom in umazanijo. Infrardeči senzor se lahko zamegli ali umaže, zaradi česar so lahko izmerjeni rezultati napačni.** Napačne nastavitve naprave in določeni vplivi ozračja lahko privedejo do napačnih meritev. V takšnih primerih so lahko predmeti prikazani s previsoko ali prenizko temperaturo, kar lahko v primeru stika povzroči nevarnost.
- ▶ **Velike temperaturne razlike na toplotni sliki lahko pripeljejo do tega, da so tudi visoke temperature prikazane v barvi, s katero so navadno označene nižje temperature.** Stik s tovrstno površino lahko povzroči opekline.
- ▶ **Pravilne meritve temperature so možne le, ko se nastavljena emisivnost in emisivnost merjenca ujmeta.** Objekti bi bili lahko prikazani s previsoko ali prenizko temperaturo, kar bi v primeru stika lahko povzročilo nevarnost.
- ▶ **Merilna naprava ne sme biti usmerjena neposredno v sonce ali visokozmogljivostne laserje CO<sub>2</sub>.** To lahko poškoduje senzor.
- ▶ **Merilne naprave ne polagajte na akumulatorsko baterijo.** Tako se lahko zlahka prevrne. Zaradi padca lahko pride do poškodb.

## Opis izdelka in storitev

Upoštevajte slike na začetku navodil za uporabo.

### Namenska uporaba

Toplotna kamera je namenjena merjenju temperature površine na daljavo.

Prikazana toplotna slika navaja porazdelitev temperature vidnega polja toplotne kamere in tako omogoča prikaz temperaturnih odstopanj v različnih barvah.

Ustrezna uporaba naprave omogoča brezstičen pregled površin in predmetov za temperaturnimi razlikami in nepravilnostmi. Na ta način je mogoče odkriti položaj gradbenih konstrukcij in/ali morebitne pomanjkljivosti:

- toplotna izolacija (npr. zaznavanje toplotnih mostov),
- aktivne ogrevalne napeljave in napeljave tople vode (npr. talno ogrevanje) v tleh in stenah,

- pregrete električne komponente, kot so npr. varovalke ali sponke,
- pokvarjene ali poškodovane dele strojev (npr. pregrevanje zaradi okvarjenega krogličnega ležaja).

Merilna naprava ni primerna za merjenje temperature plinov. Merilne naprave ne smete uporabljati za medicinske namene pri ljudeh.

Glede uporabe v veterinarske namene si lahko preberete informacije na strani [www.bosch-professional.com/thermal](http://www.bosch-professional.com/thermal).

Merilna naprava je primerna za uporabo v zaprtih prostorih in na prostem.

### Komponente na sliki

Oštevilčenje naslikanih komponent se nanaša na prikaz merilne naprave na strani s shemami.

- (1) Magnet
- (2) Zaščitni pokrovček vizualne kamere in infrardečega senzorja
- (3) Držalo gumbnih baterij
- (4) Serijska številka
- (5) Vijak držala gumbnih baterij
- (6) Pokrov vhoda USB
- (7) Vhod USB Type-C<sup>a)</sup>
- (8) Puščična tipka navzgor
- (9) Tipka merilne funkcije **Func**
- (10) Preklop med samodejno in fiksno temperaturno skalo/desna funkcijska tipka
- (11) Puščična tipka desno
- (12) Tipka za vklop/izklop
- (13) Puščična tipka navzdol
- (14) Tipka za shranjevanje
- (15) Puščična tipka levo
- (16) Mikrofon
- (17) Tipka za galerijo/leva funkcijska tipka
- (18) Zaslona
- (19) Zvočnik
- (20) Reža za akumulatorsko baterijo
- (21) Gumb za sprostitev akumulatorske baterije<sup>b)</sup>
- (22) Akumulatorska baterija<sup>b)</sup>
- (23) Tipka za premor/začetek merjenja
- (24) Infrardeči senzor
- (25) Vizualna kamera
- (26) Kabel USB Type-C<sup>a)</sup>

a) USB Type-C<sup>®</sup> in USB-C<sup>®</sup> sta blagovni znamki USB Implementers Forum.

b) **Prikazan ali opisan pribor ne spada v standardni obseg dobave.**

### Prikazani elementi

- (a) Prikaz datuma/časa
- (b) Prikaz povprečne temperature



- (c) Prikaz odsevane temperature
- (d) Prikaz emisivnosti
- (e) Prikaz vklopa/izklopa povezave Wi-Fi®<sup>a)</sup>
- (f) Prikaz stanja napolnjenosti
- (g) Prikaz najvišje temperature površine v merilnem območju
- (h) Skala
- (i) Prikaz najnižje temperature površine v merilnem območju
- (j) Simbol za fiksiranje temperaturene skale
- (k) Prikaz vroče točke (simbolno)
- (l) Nitni križ s prikazom temperature
- (m) Prikaz hladne točke (simbolno)
- (n) Simbol za galerijo

a) Wi-Fi® je registrirana znamka združenja Wi-Fi Alliance®.

## Tehnični podatki

Toplotna kamera	GTC 600 C
Kataloška številka	<b>3 601 K83 501</b>
Ločljivost infrardečega senzorja	256 × 192 px
Temperaturna občutljivost <sup>4)</sup>	≤ 50 mK
Spektralno območje	8–14 μm
Vidno polje (FOV) <sup>5)</sup>	40° × 30°
Goriščna razdalja <sup>6)</sup>	≥ 0,3 m
Gorišče	stalno
Frekvenca osveževanja toplotne slike	≤ 9 Hz
Merilno območje za temperaturo površine <sup>7)</sup>	-20 °C ... +600 °C
Natančnost merjenja površinske temperature <sup>8)(9)(10)</sup>	
-20 °C ... ≤ +10 °C	±4 °C
> +10 °C ... ≤ +100 °C	±2 °C
> +100 °C	±2 %
Temperaturna ločljivost	0,1 °C
Vrsta zaslona	TFT
Velikost zaslona	3,5"
Ločljivost zaslona	320 × 240 px
Ločljivost vgrajene vizualne kamere	640 × 480 px
Format slike	.jpg
Zvočni format	.wav
Shranjeni elementi na eno shranjevanje	1 × toplotna slika (posnetek zaslona), 1 × dejanska slika s temperaturnimi vrednostmi (metapodatki), po potrebi 1 × posnetek govora
Najv. število slik v internem pomnilniku slik	600
Najv. število slik v internem pomnilniku slik s po 10 s dolgimi posnetki govora	350
Najv. nadmorska višina uporabe	2000 m
Stopnja onesaženja v skladu s standardom IEC 61010-1	2 <sup>E)</sup>
Najv. relativna vlažnost <sup>11)</sup>	90 %
akumulatorska baterija (litij-ionska)	12 V
Čas delovanja akumulatorske baterije (litij-ionska) <sup>12)(13)</sup>	8 h
Oskrba z energijo za sistemski čas	CR2032 (3-voltna litijeva baterija)
Standard USB	2.0
USB-vmesnik	USB Type-C®
Brezžična povezljivost	Brezžična povezava

Toplotna kamera	GTC 600 C
Najv. moč oddajanja brezžične povezave	< 20 mW
Območje delovne frekvence brezžične povezave	2402–2480 MHz
Teža po EPTA-Procedure 01:2014	0,61–0,82 kg <sup>F)</sup>
Dimenzije (dolžina × širina × višina)	115 × 102 × 231 mm
Vrsta zaščite (z izjemo akumulatorske baterije, v pokončnem položaju)	IP54
Priporočena zunanja temperatura med polnjenjem	0 °C ... +35 °C
Dopustna zunanja temperatura	
– med delovanjem	–10 °C ... +50 °C
– Pri shranjevanju z akumulatorsko baterijo	–20 °C ... +50 °C
– Pri shranjevanju brez akumulatorske baterije	–20 °C ... +70 °C
Priporočene akumulatorske baterije	GBA 12V
Priporočeni polnilniki	GAL 12... GAX 18...

- A) v skladu s standardom VDI 5585 (srednja vrednost)  
 B) v skladu s standardom Norm VDI 5585  
 C) pri temperaturi okolice 20–23 °C in emisivnosti > 0,999, merilno razdaljo: 0,3 m, časom delovanja: > 5 min, odpiranjem 60 mm  
 D) Dodatno odklon glede na uporabo (npr. odbojnost, razdalja, temperatura okolice)  
 E) Nastane samo neprevodna umazanija, vendar lahko kljub temu občasno pride do prevodnosti, ki jo povzroči kondenzat.  
 F) Odvisno od uporabljenih akumulatorske baterije  
 G) pri temperaturi okolice **20–30 °C**

Za nedvoumno identifikacijo vaše merilne naprave je na tipski ploščici navedena serijska številka **(4)**.

## Akumulatorska baterija

### Polnjenje akumulatorske baterije

- ▶ **Uporabljajte samo polnilnike, ki so navedeni v tehničnih podatkih.** Samo ti polnilniki so združljivi z litij-ionsko akumulatorsko baterijo, ki je nameščena v merilni napravi.

**Opomba:** litij-ionske akumulatorske baterije se zaradi mednarodnih transportnih predpisov dobavljajo delno napolnjene. Da zagotovite polno zmogljivost akumulatorske baterije, jo pred prvo uporabo popolnoma napolnite.

### Namestitev akumulatorske baterije

Napolnjeno akumulatorsko baterijo vstavite v ležišče za akumulatorsko baterijo, da se zaskoči.

### Odstranitev akumulatorske baterije

Akumulatorsko baterijo odstranite tako, da pritisnete tipko za sprostitve akumulatorske baterije in izvlecete akumulatorsko baterijo. **Pri tem ne uporabljajte sile.**

### Navodila za optimalno uporabo akumulatorske baterije

Akumulatorsko baterijo zavarujte pred vlago in vodo. Akumulatorsko baterijo skladiščite samo v temperaturnem območju od –20 °C do 50 °C. Poleti ne dovolite, da bi akumulatorska baterija obležala v avtomobilu.

Bistveno krajši čas delovanja po polnjenju pomeni, da je akumulatorska baterija izrabljena in da jo je treba zamenjati. Upoštevajte navodila za odstranjevanje.

## Delovanje

- ▶ **Merilno napravo zavarujte pred vlago in neposrednim sončnim sevanjem.**
- ▶ **Merilne naprave ne izpostavljajte ekstremnim temperaturam ali temperaturnim nihanjem.** Merilne naprave na primer ne puščajte dalj časa v avtomobilu. Pri večjih temperaturnih nihanjih počakajte, da se temperatura merilne naprave najprej prilagodi, šele nato napravo uporabite. Pri ekstremnih temperaturah ali temperaturnih nihanjih se lahko zmanjša natančnost delovanja merilne naprave.
- ▶ **Bodite pozorni na pravilno aklimatizacijo merilne naprave.** Pri velikih temperaturnih nihanjih lahko aklimatizacija traja do **60 min.** Do tega lahko na primer pride, ko merilno napravo shranite v hladnem avtu in nato izvedete meritev v topli zgradbi.
- ▶ **Preprečite močne udarce ali padec merilne naprave.** Po izrazitih zunanjih vplivih ali če opazite težave v delovanju merilne naprave, predajte merilno napravo v pregled pooblaščenemu servisu **Bosch**.

## Uporaba

### Vklop/izklop

Pri merjenju naj bo zaščitni pokrovček (2) odprt. **Infrardeči senzor med delom ne sme biti zaprt ali pokrit.**

Za **vklop** merilne naprave pritisnite tipko za vklop/izklop (12). Na zaslonu (18) se pojavi zagona animacija. Ko zagona animacija izgine, merilna naprava nemudoma začne meriti. Z merjenjem preneha šele, ko napravo izklopite.

**Opomba:** v prvih minutah se lahko zgodi, da se merilna naprava večkrat samodejno uravna, ker temperaturi senzorja in okolice še nista usklajeni. Ponovno uravnavanje senzorja omogoči natančno meritev.

Med tem časom je lahko prikaz temperature označen z ~. Toplotna slika med uravnavanjem senzorja za kratek čas obstoji. Ta učinek je očitnejši pri močnih nihanjih temperature okolice. Zato merilno napravo po možnosti vklopite že nekaj minut pred začetkom merjenja, da se lahko termično stabilizira.

Za **izklop** merilne naprave pritisnite tipko za vklop/izklop (12). Merilna naprava shrani vse nastavitve in se nato izklopi. Za varen prenos merilne naprave zaprite zaščitni pokrovček (2).

V glavnem meniju lahko nastavite, ali in po katerem času se merilna naprava samodejno izklopi (glejte „Glavni meni“, Stran 276).

Če je akumulatorska baterija oz. merilna naprava zunaj delovne temperature, ki je navedena v tehničnih podatkih, se merilna naprava po kratkem opozorilu (glejte „Napake – vzroki in pomoč“, Stran 278) samodejno izklopi. Pustite merilno napravo za nekaj časa mirovati, da doseže primerno temperaturo, in jo ponovno vklopite.

## Priprava merjenja

### Nastavitev emisivnosti za meritve površinske temperature

Emisivnost telesa je odvisna od materiala in strukture njegove površine. Emisivnost daje informacijo, koliko infrardečega toplotnega sevanja oddaja telo v primerjavi z idealnim telesom za toplotno sevanje (črno telo, emisivnost  $\epsilon = 1$ ) in predstavlja temu primerno vrednost med 0 in 1.

Določanje površinske temperature poteka z brezstičnim merjenjem naravnega infrardečega toplotnega sevanja, ki ga oddaja merilni objekt. Za pravilne meritve je treba emisivnost, ki je nastavljena na merilni napravi, **pred vsakim merjenjem** preveriti in po potrebi prilagoditi predmetu merjenja.

Prednastavljene emisivnosti v merilni napravi so orientacijske vrednosti.

Izberete lahko eno od predhodno nastavljenih emisivnosti ali pa ročno vnesete številčno vrednost. Nastavite želeno emisivnost prek menija <Meritev> → <Emisivnost> (glejte „Glavni meni“, Stran 276).

► **Pravilne meritve temperature so možne le, ko se nastavljena emisivnost in emisivnost merjenja ujemata.**

Toliko nižja kot bo emisivnost, toliko večji bo vpliv odsevane temperature na merilni rezultat. Zato prilagodite spremembe emisivnosti vedno na odsevano temperaturo. Odsevano temperaturo vedno nastavite prek menija <Meritev> → <Odsevana temp.> (glejte „Glavni meni“, Stran 276).

Morebitne temperaturne razlike, ki jih prikazuje merilna naprava, lahko nastanejo zaradi različne temperature in/ali različne emisivnosti. Pri znatno različnih emisivnostih lahko prikazane temperaturne razlike močno odstopajo od dejanskih vrednosti.

Če je v merilnem območju več predmetov merjenja iz različnih materialov ali drugačnih struktur, so prikazane temperaturne vrednosti pravilne le za predmete, ki sodpadajo z nastavljeno emisivnostjo. Pri vseh drugih predmetih (katerih emisivnost je drugačna) lahko prikazane barvne razlike interpretiramo kot temperaturna razmerja.

### Navodila k merilnim pogojem

Zelo odsevne ali svetleče površine (npr. svetleče ploščice ali svetle kovine) lahko zelo popačijo ali poslabšajo prikazane rezultate. Po potrebi merilno površino prelepite s temnim, nesvetlečim lepilnim trakom z dobrimi lastnostmi prevajanja toplote. Nato za kratek čas pustite, da se trak na površini prilagodi toploti.

Pri odsevnih površinah merite pod ustreznim kotom, da toplotno sevanje, ki se odbija od drugih predmetov, ne bo vplivalo na rezultat merjenja. Na primer: pri meritvah navpičnih površin tik pred vami lahko na merjenje vpliva oddajanje vaše telesne temperature. Če je površina ravna, bi lahko vaše teleso vplivalo na prikazan obris in temperaturo (odsevno vrednost), ki pa ne ustrežata dejanski temperaturi merjene površine (izmerjena vrednost oz. dejanska vrednost površine).

Merjenje skozi prosojne materiale (npr. steklo ali prosojne umetne mase) zaradi principa delovanja ni možno.

Merilni rezultati bodo natančnejši in zanesljivejši, čim boljši in stabilnejši merilni pogoji bodo omogočeni. Pri tem niso relevantna zgolj močna nihanja temperature okolice, na natančnost lahko vplivajo tudi močna nihanja temperature merilnega predmeta.

Dim, para/visoka vlažnost zraka ali prašen zrak lahko vplivajo na infrardeče merjenje temperature.

Napotki za večjo natančnost meritev:

- Predmetu merjenja se približajte, kolikor je mogoče, da zmanjšate število morebitnih motenj med vami in merilno površino.
- Pred merjenjem prezračite notranje prostore, še posebej, če je zrak prašen oz. zelo nasičen z vlago. Po zračenju počakajte nekaj trenutkov, da bo prostor dosegel običajno temperaturo.

## Določitev temperaturne skale

Na desni strani prikazovalnika se pojavi skala (h). Zgornje in spodnje vrednosti so določene glede na najvišjo (g) oz. najnižjo temperaturo (i), zajeto na toplotni sliki. Za skalo se vrednoti **99,9 %** vseh pik. Barve se enakomerno (linearno) porazdelijo na temperaturne vrednosti.

Različni barvni odtenki označujejo temperature med obema skrajnjima vrednostma. Temperatura na sredini med najvišjo in najnižjo vrednostjo tako spada v srednje barvno območje skale.



Za določitev temperature danega območja merilno napravo premaknite tako, da bo nitni križ s prikazom temperature (I) usmerjen v želeno točko oz. območje. Samodejna nastavitve poskrbi za linearno (= enakomerno) razporeditev barvnega spektra skale po celotnem merilnem območju med najvišjo in najnižjo vrednostjo.

Merilna naprava vse izmerjene temperature v merilnem območju prikazuje v medsebojnem razmerju. Če je na nekem območju, npr. na barvnem prikazu, toplota prikazana v modri barvi, to pomeni, da modro obarvana mesta predstavljajo hladnejše merilne vrednosti trenutnega merilnega območja. Ta mesta pa so lahko kljub temu v temperaturnem območju, ki lahko pod določenimi pogoji pripelje do poškodb. Iz tega razloga vedno upoštevajte prikazane temperaturne vrednosti na skali oz. neposredno na nitnem križu.

## Funkcije

### Nastavitev prikaza barv

Glede na pogoje merjenja lahko različne barvne palete olajšajo analizo toplotne slike in jasneje prikažejo predmete ter druga stanja. To ne vpliva na izmerjene temperature. Spremeni se le prikaz temperaturnih vrednosti.

Za menjavo barvne palete ostanite v načinu merjenja in pritisnite puščično tipko desno (11) ali levo (15).



## Prekrivanje toplotne in dejanske slike

Za boljšo orientacijo (= umestitev prikazane toplotne slike v prostoru) je mogoče usklajenim temperaturnim območjem dodati dejansko sliko.

**Opomba:** prekrivanje dejanske in toplotne slike je natančno pri razdalji 0,55 m. Pri različnih oddaljenostih od predmeta merjenja lahko pride do zamika med dejansko in toplotno sliko. Ta zamik se lahko izravna z namenski Bosch-evimi aplikacijami. Informacije o aplikacijah in njihovi združljivosti so na voljo na strani merilne naprave ali na spletni strani [www.bosch-professional.com/thermal](http://www.bosch-professional.com/thermal).

Merilna naprava nudi naslednje možnosti:

- **100 % infrardeča slika**  
Prikaže se samo toplotna slika.
- **Slika v sliki**  
Prikazana toplotna slika se izreže, preostanek območja pa se prikaže kot dejanska slika. Ta nastavitve olajša umestitev položaja merilnega območja v prostoru.
- **Prosojnost**  
Prikazana toplotna slika je nekoliko prosojna in prikazana preko dejanske slike. To olajša prepoznavanje predmetov.

Nastavitve lahko izberete s pritiskanjem puščične tipke navzgor (8) ali navzdol (13).



## Zamrzitev merilne skale

Barve se na toplotni sliki samodejno razporedijo. Razporeditev lahko zamrznete s pritiskom na desno funkcijsko tipko (10). To omogoči primerjavo toplotnih slik, ki ste jih posneli v različnih toplotnih pogojih (npr. pri preverjanju več prostorov zaradi toplotnih mostov) ali odstranitev izjemno hladnega ali izjemno vročega predmeta na toplotni sliki, saj bi jo ta drugače popačil (npr. grelni elementi kot vroči predmeti pri iskanju toplotnih mostov).

Da skalo znova preklopite na samodejno prilagajanje, znova pritisnite desno funkcijsko tipko (10). Porazdelitev temperatur zdaj znova poteka dinamično, saj se te prilagajajo izmerjenim najnižjim in najvišjim vrednostim.

## Merilne funkcije

Za priklic drugih funkcij, ki bi vam lahko pomagale pri prikazu, pritisnite tipko **Func** (9). Po prikazanih možnostih

se lahko za izbiro funkcije pomikate s pušičnima tipkama levo **(15)** oz. desno **(11)**. Izberite funkcijo in znova pritisnite tipko **Func (9)**.

Na voljo so naslednje merilne funkcije:

– **<Samodejno>**

Barve na toplotni sliki se porazdelijo samodejno.

**Opomba:** za zagotavljanje visoke natančnosti in vsem merilnem območju se meritev izvede v dveh 2 temperaturnih razponih. Med uporabo merilne funkcije **<Samodejno>** merilna naprava samodejno izbere ustrezni temperaturni razpon glede na porazdelitev izmerjene temperature na toplotni sliki. Pri tem se oceni, koliko izmerjenih vrednosti je večjih od določenega temperaturnega praga. Če merite zelo majhne, a vroče predmete, se lahko samodejno izbere nizki temperaturni razpon, ki ni primeren za visoke temperature. To je označeno s simbolom ~ pred vrednostjo. V tem primeru izberite merilno funkcijo **<Ročno>**, pri kateri porazdelitev barv ustreza nastavljenemu temperaturnemu razponu.

– **<Iskanje toplih mest>**

Ta merilna funkcija na toplotni sliki merilnega območja prikaže samo toplejše temperature. Območje zunaj teh toplejših temperatur se prikaže kot dejanska slika v sivih odtenkih. S prikazom v sivih odtenkih se prepreči prikaz barvnih predmetov kot predmetov z določeno temperaturo, npr.: rdeč kabel v stikalni omarici pri iskanju pregretyh gradbenih elementov. Skalo prilagodite s pušično tipko gor **(8)** in dol **(13)**. Prikazano temperaturno območje se tako kot toplotna slika poveča oz. zmanjša. Merilna naprava še naprej meri najnižje in najvišje temperature ter jih prikazuje na skrajnih koncih skale **(h)**.

– **<Iskanje hladnih mest>**

Ta merilna funkcija na toplotni sliki merilnega območja prikaže samo hladnejše temperature. Preostanek toplotne slike je v črno-belih odtenkih prikazan kot dejanska slika. Na ta način barvnih predmetov ne morete pomotoma zamenjati s hladnimi predmeti (npr. moder okvir okna pri iskanju neustrezne izolacije). Skalo prilagodite s pušično tipko gor **(8)** in dol **(13)**. Prikazano temperaturno območje se tako kot toplotna slika poveča oz. zmanjša. Merilna naprava še naprej meri najnižje in najvišje temperature ter jih prikazuje na skrajnih koncih skale **(h)**.

– **<Ročno>**

Če na toplotni sliki izmerjene temperature močno odstopajo (npr. radiator kot vroči predmet pri pregledovanju območja glede toplotnih mostov), razpoložljive barve predstavljajo širša temperaturna območja na razponu med najvišjo in najnižjo temperaturo. To lahko pripelje do tega, da manjših temperaturnih razlik ni več mogoče podrobno prikazati. Za podroben prikaz pregledovanega temperaturnega območja storite naslednje: vklopite način **<Ročno>** in nastavite najvišjo oz. najnižjo temperaturo. Na ta način lahko določite temperaturno območje, ki je za vas pomembno in ki ga želite natančno razdelati. Nastavitev **<Ponastavitev**

**lestvice>** skalo samodejno nastavi na izmerjene vrednosti območja infrardečega senzorja.

## Glavni meni

Za priklic glavnega menija pritisnite tipko **Func (9)**, da odprete merilne funkcije. Zdaj pritisnite desno funkcijsko tipko **(10)**.

– **<Meritev>**

• **<Emisivnost> (d)**

Za nekatere najpogostejše materiale so vam na voljo shranjene emisivnosti. Za lažje iskanje so vrednosti združene po skupinah v katalogu emisivnosti. V menijski točki **<Material>** izberite najprej primerno kategorijo in nato primeren material. V vrstici pod menijem se prikaže pripadajoča emisivnost. Če poznate natančno vrednost emisivnosti predmeta merjenja, jo lahko nastavite tudi z vnosom vrednosti v menijski točki **<Emisivnost>**.

Če pogosto merite iste materiale, lahko pet vrednosti za emisivnost dodate med priljubljene in jih hitro priključete prek zgornje vrstice (pod številkami 1 do 5).

• **<Odsevna temp.> (c)**

Nastavitev parametra lahko izboljša merilni rezultat, kar še posebej velja za materiale z nizko stopnjo emisivnosti (= velika odsevnost). V nekaterih pogojih (še posebej pri notranjih prostorih) ustreza odsevna temperatura temperaturi okolice. Če bi lahko predmeti z zelo odstopajočimi temperaturami v bližini odsevnih predmetov vplivali na meritev, je treba to vrednost spremeniti.

– **<Zaslón>**

• **<Središče> (l)**

Točka se prikaže na sredini toplotne slike in kaže izmerjeno temperaturo tega mesta.

• **<Vroča točka> (k): <VKLOP>/<IZKLOP>**

Najbolj vroča točka (= merilna slikovna točka) se na toplotni sliki označi kot rdeč nitni križ. To olajša iskanje kritičnih mest (npr. prosta kontaktna sponka v stikalni omarici). Za čim natančnejšo meritev predmet merjenja poravnajte s sredino zaslóna (186 × 140 px). Tako se bo prikazala tudi ustreza temperaturna vrednost tega predmeta merjenja.

• **<Hladna točka> (m): <VKLOP>/<IZKLOP>**

Najbolj hladna točka (= merilna slikovna točka) se na toplotni sliki označi kot moder nitni križ. To vam olajša iskanje kritičnih mest (npr. netesna mesta na oknu). Za čim natančnejšo meritev predmet merjenja poravnajte s sredino zaslóna (186 × 140 px).

• **<Barvna lestvica> (h): <VKLOP>/<IZKLOP>**

• **<Povprečna temp.> (b): <VKLOP>/<IZKLOP>**

Povprečna temperatura **(b)** se prikaže zgoraj levo na toplotni sliki (povprečna temperatura vseh izmerjenih vrednosti na toplotni sliki). To lahko olajša določanje odsevane temperature.

– **<WiFi> (e): <VKLOP>/<IZKLOP>**

(glejte „Prenos podatkov“, Stran 278)

– **<Naprava>**

- **<Jezik>**  
Pod to menijsko točko lahko izberete jezik, uporabljen na prikazu.
- **<Čas in datum> (a)**  
Za spremembo časa in datuma na merilni napravi odprite podmeni **<Čas in datum>**. V tem podmeniju lahko poleg nastavitve časa in datuma spremenite tudi format zapisa. Za izhod iz podmenija **<Čas>** in **<Datum>** pritisnite desno funkcijsko tipko **(10)**, če želite nastavitve shraniti, ali pa levo funkcijsko tipko **(17)**, če želite spremembe zavreči.
- **<Čas izklopa>**  
Pod to menijsko točko lahko izberete časovni interval, po katerem se merilna naprava samodejno izklopi, če ne pritisnete nobene tipke. Samodejni izklop lahko deaktivirate tako, da izberete nastavitve **<Nikoli>**.
- **<Nastavitve WiFi>**  
Pod to menijsko točko lahko nastavite drug kanal Wi-Fi® ali ustvarite nov ključ Wi-Fi®.
- **<Visokokak. zvok>**  
Pod to menijsko točko lahko prilagodite kakovost posnete zvočne datoteke. Upoštevajte, da visoka kakovost zvoka zahteva več prostora za shranjevanje.
- **<Info o napravi>**  
Pod to menijsko točko lahko pregledate podatke o merilni napravi. Tu sta vam na voljo serijska številka merilne naprave in različica nameščene programske opreme.
- **<Ponastavi vse>**  
Pod to menijsko točko lahko merilno napravo ponastavite na tovarniške nastavitve in vse podatke dokončno izbrišete. To lahko traja nekaj minut. Pritisnite pušično tipko desno **(11)** za **<Več>** in priklic menija. Nato pritisnite desno funkcijsko tipko **(10)** za brisanje vseh datotek ali levo funkcijsko tipko **(17)** za preključitev postopka.

Za izhod iz poljubnega menija in preklop na standardni zaslonski prikaz lahko pritisnete tudi tipko za merjenje **(23)**.

## Posodobitev programske opreme merilne naprave

Po potrebi lahko prek vmesnika USB Type-C® posodobite programsko opremo merilne naprave. Več informacij o tem je na voljo na spletni strani:  
[www.bosch-professional.com/thermal-update](http://www.bosch-professional.com/thermal-update).

## Beleženje merilnih rezultatov

### Shranjevanje merilnih rezultatov

Po vklopu začne merilna naprava nemudoma meriti. Z merjenjem preneha šele, ko napravo izklopite.

Da shranite sliko, kamero usmerite v želeni predmet merjenja in pritisnite tipko za shranjevanje **(14)**. Slika se shrani v notranji pomnilnik merilne naprave. Pritisnete lahko tudi tipko meritev **(23)** (premor). Meritev se zamrzne in slika se prikaže na zaslonu. Na ta način lahko v miru pregledate sliko in jo naknadno prilagodite (npr. barvno paleto). Če zamrznjene slike ne želite shraniti, se s tipko meritev **(23)** pomaknite v način merjenja. Če pa želite sliko shraniti v

notranji pomnilnik merilne naprave, pritisnite na tipko za shranjevanje **(14)**.

### Snemanje govora

Za beleženje okoljskih pogojev ali dodatnih informacij glede shranjene toplotne slike lahko posnamete svoj govor. Ta se shrani skupaj s toplotno sliko in dejansko sliko ter se lahko prenese pozneje.

Snemanje govora se priporoča za zagotavljanje boljše dokumentacije.

Snemanje govora se izvede v galeriji. Postopajte, kot sledi:

- Pritisnite levo funkcijsko tipko **(17)**, da vstopite v galerijo.
- Pritisnite tipko **Func (9)**. Snemanje se začne. Posnemite vse relevantne informacije.
- Za **končanje** posnetka znova pritisnite tipko **Func (9)** ali desno funkcijsko tipko **(10)**.
- Za **preklic** posnetka pritisnite levo funkcijsko tipko **(17)**. Po snemanju lahko prisluhnete posnetemu govoru.
- Za **predvajanje** posnetka znova pritisnite tipko **Func (9)**. Posnetek se predvaja.
  - Za **premor** med predvajanjem pritisnite desno funkcijsko tipko **(10)**. Za vnovično predvajanje prekinjenega posnetka znova pritisnite desno funkcijsko tipko **(10)**.
  - Za **ustavitev** predvajanja pritisnite levo funkcijsko tipko **(17)**.

Če želite posneti nov govor, izbrišite obstoječ posnetek govora in začnite z novim posnetkom.

Pri snemanju upoštevajte:

- Mikrofon **(16)** je za tipkovnico ob simbolu z mikrofonom. Govorite v smeri mikrofona.
- Posnetek lahko traja največ 30 s.

### Pregled shranjenih slik

Do shranjenih toplotnih slik lahko dostopate na naslednji način:

- Pritisnite levo funkcijsko tipko **(17)**. Na prikazovalniku se pojavi zadnja shranjena slika.
- Za listanje po shranjenih toplotnih slikah pritiskajte pušično tipko desno **(11)** ali levo **(15)**.

Poleg toplotne slike se shrani tudi dejanska slika. Če jo želite priklicati, pritisnite pušično tipko dol **(13)**.

S pritiskom na pušično tipko gor **(8)** lahko posneto toplotno sliko prikažete čez celoten zaslon. V tem pogledu se prikaz naslovne vrstice po 3 s umakne, tako da si lahko ogledate vse podrobnosti toplotne slike.

S pušičnicima tipkama gor **(8)** in dol **(13)** lahko pogled zamenjate.

### Brisanje shranjenih slik in posnetkov govora

Za brisanje posameznih ali vseh toplotnih slik odprite galerijo:

- Pritisnite na desno funkcijsko tipko **(10)** pod simbolom koša za smeti. Odpre se podmeni. Tukaj lahko izberete, ali želite izbrisati samo to sliko, samo pripadajoč posnetek govora (če ste tega posneli) ali pa kar vse slike.



- Če želite izbrisati samo to sliko ali posnetek govora, potrdite postopek s tipko **Func (9)**.
- Če želite izbrisati vse slike, pritisnite tipko **Func (9)** ali desno funkcijsko tipko **(10)**, postopek potrdite dodatno z desno funkcijsko tipko **(10)** ali pa ga prekinite s pritiskom leve funkcijske tipke **(17)**.

Datotečni fragmenti slik ostanejo v pomnilniku in jih lahko rekonstruirate. Za dokončno brisanje v glavnem meniju izberite **<Naprava>** → **<Ponastavi vse>**.

## Prenos podatkov

### Prenos podatkov prek USB-vmesnika

Odprite pokrov priključka USB Type-C® **(6)**. Povežite vtičnico USB Type-C® **(7)** merilne naprave z uporabo priloženega kabla USB Type-C® **(26)** s svojim računalnikom. Merilno napravo vklopite s tipko za vklop/izklop **(12)**.

Odprite na svojem računalniku raziskovalec datotek in izberite pogon **GTC 600 C**. Shranjene datoteke JPG lahko kopirate, prenesete na vaš računalnik ali izbrišete iz internega pomnilnika merilne naprave.

Po koncu želenega postopka pogon pravilno odklopite od računalnika in merilno napravo kamero izklopite s tipko za vklop/izklop **(12)**.

**Pozor:** pogon najprej odstranite iz operacijskega sistema (izvrzi pogon), saj bi lahko v nasprotnem primeru poškodovali notranji pomnilnik merilne naprave.

Odstranite kabel USB Type-C® **med** merjenjem in zaprite pokrov **(6)**.

Pokrov priključka USB naj bo vedno zaprt, da v ohišje ne more prodreti prah ali voda.

**Opomba:** merilno napravo povežite prek vmesnika USB izključno z računalnikom ali prenosnikom. Če boste merilno napravo priključili na druge naprave, se lahko ta poškoduje.

**Opomba:** vmesnik USB Type-C® služi izključno prenosu podatkov. Prek njega ne morete polniti baterij in akumulatorskih baterij.

### Obdelava toplotnih slik

Shranjene toplotne slike lahko obdelate z namenskimi Boschovimi aplikacijami. Informacije o aplikacijah in njihovi združljivosti so na voljo na strani merilne naprave ali na spletni strani [www.bosch-professional.com/thermal](http://www.bosch-professional.com/thermal).

### Prenos podatkov prek WLAN

Merilna naprava ima vmesnik za povezavo Wi-Fi®, ki omogoča brezžični prenos shranjenih slik z merilne naprave na končno mobilno napravo.

Za uporabo so na voljo posebne aplikacije Bosch. Te si lahko prenesete iz ustreznih spletnih trgovin glede na končno mobilno napravo:





Boschove aplikacije (poleg brezžičnega prenosa vaših slik) omogočajo tudi številne druge funkcije in olajšajo obdelavo ter posredovanje podatkov merjenja (npr. s pošiljanjem prek elektronske pošte). Informacije o potrebnih sistemskih pogojih za povezavo Wi-Fi® najdete na spletnih straneh podjetja Bosch na naslovu [www.bosch-professional.com/thermal](http://www.bosch-professional.com/thermal).





Za vklop/izklop povezave Wi-Fi® na merilni napravi odprite glavni meni in se s tipkami pomaknite na možnost **<WiFi>**, ki jo nato vklopite/izklopite. Če je povezava Wi-Fi® vklopljena, se na zaslonu prikaže prikaz **(e)**. Prepričajte se, da je vmesnik Wi-Fi® na vaši mobilni napravi vklopljen.

Po zagonu Boschove aplikacije se (če so moduli povezave Wi-Fi® vklopljeni) vzpostavi povezava med končno mobilno napravo in merilno napravo. Upoštevajte navodila aplikacije (App).

## Napake – vzroki in pomoč

V primeru motenj se merilna naprava samodejno ponovno zažene. Nato jo je mogoče znova uporabljati. Če to težave ne odpravi, si oglejte spodnji pregled trajnih sporočil o napakah.

Napaka	Vzrok	Ukrepi
Merilne naprave ni mogoče vklopiti.	Akumulatorska baterija je prazna	Napolnite akumulatorsko baterijo.
	Akumulatorska baterija je pretopla oz. prehladna	Počakajte, da akumulatorska baterija doseže primerno temperaturo, oz. jo zamenjajte.
	Merilna naprava je pretopla oz. prehladna	Počakajte, da merilna naprava doseže primerno temperaturo.
	Poln pomnilnik za slike	Po potrebi prenesite slike na drug pomnilniški medij (npr. računalnik). Nato izbrišite te slike iz internega pomnilnika.
	Pomnilnik za slike je v okvari	Formatirajte interni pomnilnik tako, da izbrišete vse slike. Če težava še vedno obstaja, pošljite merilno napravo pooblaščenim servisnim službam Bosch.

Napaka	Vzrok	Ukrepi
	Počasen prenos podatkov prek povezave Wi-Fi®	Zamenjajte kanal Wi-Fi® (v glavnem meniju pod točko <Naprava> → <Nastavitve WiFi> → <WiFi kanal>).
	Računalnik ne prepozna merilne naprave.	Preverite, ali je gonilnik na vašem računalniku posodobljen. Po potrebi boste morali na računalnik naložiti novo različico operacijskega sistema.
Merilne naprave ne morete povezati z računalnikom.	Priključek USB ali kabel USB sta v okvari	Preverite, ali se lahko merilna naprava poveže s katerim drugim računalnikom. Če ne, pošljite merilno napravo pooblaščenim servisni službi Bosch.
	Gumbna baterija je prazna	Zamenjajte gumbno baterijo (glejte „Menjava gumbne baterije (glejte sliko B)“, Stran 279) in potrdite zamenjavo.
	Merilna naprava je okvarjena	Pošljite merilno napravo pooblaščenim servisni službi Bosch.

## Razlage pojmov

Več informacij je na voljo na spletni strani [www.bosch-professional.com/thermal](http://www.bosch-professional.com/thermal).

### Infrardeče toplotno sevanje

Infrardeče toplotno sevanje je elektromagnetno sevanje, ki ga oddaja vsako telo nad 0 kelvina (–273 °C). Količina sevanja je odvisna od temperature in emisivnosti telesa.

### Emisivnost

Emisivnost telesa je odvisna od materiala in strukture njegove površine. Emisivnost daje informacijo, koliko infrardečega toplotnega sevanja oddaja telo v primerjavi z idealnim telesom za toplotno sevanje (črno telo, emisivnost  $\epsilon = 1$ ) in predstavlja temu primerno vrednost med 0 in 1.

### Toplotni most

Kot toplotni most se označuje mesto na zunanjem zidu zgradbe, kjer lahko zaradi konstrukcije pride do povečane izgube toplote.

Toplotni mostovi lahko povzročijo večje tveganje za nastanek plesni.

### Odsevajoča temperatura/odsevnost objekta

Odsevajoča temperatura predstavlja toplotno sevanje, ki ne izvira iz samega objekta. Glede na strukturo in vrsto materiala se okoljska sevanja odbijajo od objekta, ki ga želite meriti, in tako popačijo dejanski rezultat.

### Razdalja do predmeta

Razdalja med predmetom merjenja in merilno napravo vpliva na zaznano velikost površine na slikovno točko. Večja kot je razdalja do predmeta, večje predmete lahko zaznavate.

Razdalja (m)	Velikost infrardečih slikovnih točk (mm)	Širina × višina infrardečega območja (m)
0,30	0,85	~ 0,22 × 0,16
0,55	1,56	~ 0,40 × 0,29
1,00	2,84	~ 0,73 × 0,54

Razdalja (m)	Velikost infrardečih slikovnih točk (mm)	Širina × višina infrardečega območja (m)
2,00	5,69	~ 1,46 × 1,07
5,00	14,22	~ 3,64 × 2,68

## Vzdrževanje in servisiranje

### Vzdrževanje in čiščenje

Merilno napravo skladiščite in transportirajte samo v primerni embalaži, kot je originalna embalaža.

Merilna naprava naj bo vedno čista. Umazan infrardeči senzor (24) lahko vpliva na natančnost merjenja.

Pri čiščenju ne sme priti do vdora tekočin v merilno napravo. Umazanije ne odstranjujte s koničastimi predmeti z infrardečega senzorja (24), kamere (25), zvočnika (19) ali mikrofona (16). Infrardečega senzorja in kamere (nevarnost prask) ne brišite.

Če želite merilno napravo ponovno umeriti, se obrnite na servisno službo Bosch.

Merilno napravo na popravilo pošljite v originalni embalaži.

V merilni napravi ni delov, ki bi jih lahko popravil uporabnik sam. Z odpiranjem ohišja se lahko merilna naprava poškoduje.

### Menjava gumbne baterije (glejte sliko B)

Odvijte vijak (5) držala gumbne baterije. Izvlecite držalo gumbne baterije (3) s pomožnim orodjem (npr. ravnim izvijačem) iz merilne naprave. Zamenjajte gumbno baterijo. Ko ste vstavili držalo gumbne baterije, znova privijte vijak (5).

### Servisna služba in svetovanje uporabnikom

Servis vam bo dal odgovore na vaša vprašanja glede popravila in vzdrževanja izdelka ter nadomestnih delov. Tehnične skice in informacije glede nadomestnih delov najdete na: [www.bosch-pt.com](http://www.bosch-pt.com)

Boscheva skupina za svetovanje pri uporabi vam bo z veseljem odgovorila na vprašanja o naših izdelkih in pripadajočem priboru.

Ob vseh vprašanjih in naročilih rezervnih delov nujno sporočite 10-mestno številko na tipski ploščici izdelka.

#### Slovensko

Robert Bosch d.o.o.  
Verovškova 55a  
1000 Ljubljana  
Tel.: +00 803931  
Fax: +00 803931  
Mail: servis.pt@si.bosch.com  
www.bosch.si

#### Naslove drugih servisnih mest najdete na povezavi:

www.bosch-pt.com/serviceaddresses

#### Transport

Za priporočene litij-ionske akumulatorske baterije veljajo zahteve zakona o nevarnih snoveh. Uporabnik lahko akumulatorske baterije brez omejitev prevaža po cesti.

Pri pošiljkah, ki jih opravijo tretje osebe (npr. zračni transport ali špedicija), je treba upoštevati posebne zahteve glede embalaže in oznak. Pri pripravi odpreme mora obvezno sodelovati strokovnjak za nevarne snovi.

Akumulatorske baterije pošiljajte samo, če je njihovo ohišje nepoškodovano. Prelepitate odprte kontakte in akumulatorsko baterijo zapakirajte tako, da se v embalaži ne premika. Upoštevajte tudi morebitne druge nacionalne predpise.

#### Odlaganje



Merilne naprave, akumulatorske/običajne baterije, pribor in embalažo oddajte v okolju prijazno recikliranje.



Merilnih naprav in akumulatorskih baterij/baterij ne smete odvreči med gospodinjske odpadke!

#### Zgolj za države Evropske unije:

V skladu z Direktivo 2012/19/EU o odpadni električni in elektronski opremi in njenim prenosom v nacionalno zakonodajo se morajo odslužene merilne naprave zbirati ločeno in odstraniti na okolju prijazen način. Prav tako se morajo v skladu z Direktivo 2006/66/ES pokvarjene ali odslužene akumulatorske baterije in baterije za enkratno uporabo zbirati ločeno in odstraniti na okolju prijazen način. Odpadna električna in elektronska oprema, ki ni zavržena strokovno, lahko negativno vpliva na okolje in zdravje ljudi, saj morda vsebuje nevarne snovi.

#### Akumulatorske baterije/baterije:

##### Litijevi ioni:

Upoštevajte navodila v poglavju „Transport“ (glejte „Transport“, Stran 280).

## Hrvatski

### Sigurnosne napomene



**Sve upute treba pročitati i pridržavati ih se. Ukoliko se mjerni alat ne koristi sukladno ovim uputama, to može negativno utjecati na rad integriranih zaštitnih naprava u mjernom alatu. DOBRO ČUVAJTE OVE UPUTE.**

- ▶ **Popravak mjernog alata prepustite samo kvalificiranom stručnom osoblju i samo s originalnim rezervnim dijelovima.** Time će se osigurati da ostane zadržana sigurnost mjernog alata.
- ▶ **Ne radite s mjernim alatom u okolini ugroženoj eksplozijom u kojoj se nalaze zapaljive tekućine, plinovi ili prašine.** U mjernom alatu mogu nastati iskre koje mogu zapaliti prašinu ili pare.
- ▶ **Ne otvarajte aku-bateriju.** Postoji opasnost od kratkog spoja.
- ▶ **U slučaju oštećenja i nestručne uporabe aku-baterije mogu se pojaviti pare. Aku-baterija može izgorjeti ili eksplodirati.** Dovedite svježi zrak i u slučaju potrebe zatražite liječničku pomoć. Pare mogu nadražiti dišne puteve.
- ▶ **Kod pogrešne primjene ili oštećene aku-baterije iz aku-baterije može isteći tekućina. Izbjegavajte kontakt s ovom tekućinom. Kod slučajnog kontakta ugroženo mjesto treba isprati vodom. Ako bi ova tekućina dospjela u oči, zatražite pomoć liječnika.** Istekla tekućina iz aku-baterije može dovesti do nadražaja kože ili opekline.
- ▶ **Oštrim predmetima kao što su npr. čavli, odvijači ili djelovanjem vanjske sile aku-baterija se može oštetiti.** Može doći do unutrašnjeg kratkog spoja i aku-baterija može izgorjeti, razviti dim, eksplodirati ili se pregrijati.
- ▶ **Nekorištene aku-baterije držite dalje od uredskih spajalica, kovanica, ključeva, čavala, vijaka ili drugih sitnih metalnih predmeta koji bi mogli uzrokovati premošćenje kontakata.** Kratki spoj između kontakata aku-baterije može imati za posljedicu opekline ili požar.
- ▶ **Aku-bateriju koristite samo u proizvodima proizvođača.** Samo na ovaj način je aku-baterija zaštićena od opasnog preopterećenja.
- ▶ **Aku-baterije punite samo u punjačima koje preporučuje proizvođač.** Za punjač prikladan za određenu vrstu aku-baterije postoji opasnost od požara ako se koristi s nekom drugom aku-baterijom.



**Zaštite aku-bateriju od vrućine, npr. također od stalnog sunčevog zračenja, vatre, prljavštine, vode i vlage.** Postoji opasnost od eksplozije i kratkog spoja.

**UPOZORENJE**



**Pobrinite se da dugmasta baterija ne dospije u ruke djece.**  
Dugmaste baterije su opasne.

- ▶ **Dugmaste baterije nikada se ne smiju progutati ili umetnuti u druge otvore u tijelu. Ako postoji sumnja da je dugmasta baterija progutana ili da je umetnuta u neki drugi otvor u tijelu, odmah potražite liječnika.**  
Gutanje dugmaste baterije može u roku od 2 sata uzrokovati ozbiljne unutarnje opekline i smrt.
- ▶ **Prilikom zamjene dugmaste baterije pazite na stručnu zamjenu dugmaste baterije.** Postoji opasnost od eksplozije.
- ▶ **Upotrebljavajte samo dugmaste baterije navedene u ovim uputama za uporabu.** Ne upotrebljavajte druge dugmaste baterije ili neku drugu opskrbu energijom.
- ▶ **Ne pokušavajte ponovno napuniti dugmastu bateriju i nemojte kratko spojiti dugmastu bateriju.** Dugmasta baterija može postati propusna, eksplodirati, izgorjeti i ozlijediti osobu.
- ▶ **Propisno izvadite i zbrinite ispražnjene dugmaste baterije.** Ispražnjene dugmaste baterije mogu postati propusne i stoga mogu oštetiti proizvod ili ozlijediti osobu.
- ▶ **Ne pregrijavajte dugmastu bateriju i ne bacajte je u vatru.** Dugmasta baterija može postati propusna, eksplodirati, izgorjeti i ozlijediti osobu.
- ▶ **Nemojte oštetiti dugmastu bateriju i nemojte je rastavljati.** Dugmasta baterija može postati propusna, eksplodirati, izgorjeti i ozlijediti osobu.
- ▶ **Oštećenu dugmastu bateriju ne dovodite u kontakt s vodom.** Litij, koji izlazi, može s vodom proizvesti vodik i time dovesti do požara, eksplozije ili ozljeda osoba.
- ▶ **Mjerni alat nemojte više koristiti ako se držač dugmaste baterije ne može više ispravno i potpuno zatvoriti, izvadite dugmastu bateriju i popravite mjerni alat.**



**Magnet ne stavljajte u blizini implantata ili drugih medicinskih uređaja npr. srčanog stimulatora ili inzulinske pumpe.** Zbog magneta se stvara polje koje može negativno utjecati na rad implantata ili medicinskih uređaja.

- ▶ **Mjerni alat držite podalje od magnetskih nosača podataka i magnetski osjetljivih uređaja.** Uslijed djelovanja magneta može doći do nepovratnog gubitka podataka.
- ▶ **Mjerni alat, posebno područja infracrvenog senzora, zvučnika i mikrofona, zaštitite od vlage, snijega, prašine i prljavštine. Infracrveni senzor mogao bi se zamagliti ili očistiti i utjecati na rezultate mjerenja.** Krive postavke alata kao i drugi faktori atmosferskih utjecaja mogu dovesti do netočnih mjerenja. Predmeti bi mogli biti prikazani s previsokom ili preniskom temperaturom što bi moglo prouzročiti opasnost pri dodiru.

- ▶ **Velike temperaturne razlike na termičkoj slici mogu dovesti do toga da se samo visoke temperature prikazuju u jednoj boji koje se povezuju s niskim temperaturama.** Kontakt s takvom površinom može prouzročiti opekline.
- ▶ **Ispravno mjerenje temperature moguće je samo kada se podudaraju namješteni stupanj emisije i stupanj emisije predmeta.** Predmeti bi mogli biti prikazani s previsokom ili preniskom temperaturom što bi moglo prouzročiti opasnost pri dodiru.
- ▶ **Ne usmjeravajte mjerni alat izravno prema suncu ili visokoučinkovitom CO<sub>2</sub> laseru.** To može uzrokovati oštećenje detektora.
- ▶ **Nemojte odložiti mjerni alat na aku-bateriju.** Može se lako prevrnuti. Pad može uzrokovati ozljede.

## Opis proizvoda i radova

Pridržavajte se slika na početku uputa za uporabu.

### Namjenska uporaba

Ova termokamera je namijenjena za beskontaktno mjerenje površinskih temperatura.

Prikazana termička slika prikazuje raspodjelu temperature vidnog polja termokamere i na taj način omogućuje različito prikazivanje odstupanja temperature u boji.

Na taj se način kod pravilne primjene mogu beskontaktno ispitati površine i objekti postoje li temperaturne razlike odn. anomalije temperature kako bi se mogli vidjeti sastavni dijelovi i/ili moguća slaba mjesta, između ostalog:

- toplinske izolacije i izolacije (npr. pronalaženje toplinskih mostova)
- aktivni vodovi grijanja i tople vode (npr. podno grijanje) u podovima i zidovima
- pregrijani električni sastavni dijelovi (npr. osigurači ili stezaljke)
- neispravni ili oštećeni dijelovi alata (npr. pregrijavanje zbog neispravnih kugličnih ležajeva).

Mjerni alat nije prikladan za mjerenje temperature plinova.

Mjerni alat ne smije se upotrebljavati u medicinske svrhe. Informirajte se po pitanju primjene u veterinarskoj medicini na [www.bosch-professional.com/thermal](http://www.bosch-professional.com/thermal).

Mjerni alat je prikladan za uporabu u zatvorenom prostoru i na otvorenom prostoru.

### Prikazani dijelovi alata

Numeriranje prikazanih dijelova odnosi se na prikaz mjernog alata na stranici sa slikama.

- (1) Magnet
- (2) Zaštitni poklopac vizualne kamere i infracrvenog senzora
- (3) Držač dugmaste baterije
- (4) Serijski broj
- (5) Vijak za držač dugmaste baterije
- (6) Poklopac USB utičnice

- (7) USB Type-C® utičnica<sup>a)</sup>
- (8) Tipka sa strelicom gore
- (9) Tipka za funkcije mjerenja **Func**
- (10) Promjena temperaturne skale automatski-fiksirano/  
desna funkcijska tipka
- (11) Tipka sa strelicom desno
- (12) Tipka za uključivanje/isključivanje
- (13) Tipka sa strelicom dolje
- (14) Tipka za pohranjivanje
- (15) Tipka sa strelicom lijevo
- (16) Mikrofon
- (17) Tipka za galeriju/lijeva funkcijska tipka
- (18) Zaslon
- (19) Zvučnik
- (20) Otvor za aku-bateriju
- (21) Tipka za deblokadu aku-baterije<sup>b)</sup>
- (22) Aku-baterija<sup>b)</sup>
- (23) Tipka za pauziranje/pokretanje mjerenja
- (24) Infracrveni senzor
- (25) Vizualna kamera

**(26) USB Type-C® kabel**

- a) USB Type-C® i USB-C® su trgovačke marke USB Implementers Forum.
- b) **Prikazan ili opisan pribor ne spada u standardni opseg isporuke.**

**Prikazni elementi**

- (a) Prikaz vremena/datuma
  - (b) Prikaz prosječne temperature
  - (c) Prikaz reflektirane temperature
  - (d) Prikaz stupnja emisije
  - (e) Prikaz Wi-Fi® uključen/isključen<sup>a)</sup>
  - (f) Pokazivač stanja napunjenosti
  - (g) Pokazivač maksimalne površinske temperature u mjernom području
  - (h) Skala
  - (i) Pokazivač minimalne površinske temperature u mjernom području
  - (j) Simbol za fiksiranje temperaturne skale
  - (k) Pokazivač vruće točke (kao primjer)
  - (l) Nitni križ s pokazivačem temperature
  - (m) Pokazivač hladne točke (kao primjer)
  - (n) Simbol galerije
- a) Wi-Fi® je registrirani žig Wi-Fi Alliance®.

**Tehnički podaci**

Termokamera	GTC 600 C
Kataloški broj	<b>3 601 K83 501</b>
Rezolucija infracrvenog senzora	256 × 192 px
Termička osjetljivost <sup>A)</sup>	≤ 50 mK
Spektralno područje	8–14 μm
Vidno polje (FOV) <sup>B)</sup>	40° × 30°
Fokusna udaljenost <sup>B)</sup>	≥ 0,3 m
Fokus	fiksni
Brzina osvježavanja termičke slike	≤ 9 Hz
Mjerno područje površinske temperature <sup>B)</sup>	-20 °C ... +600 °C
Točnost mjerenja površinske temperature <sup>B)(C)(D)</sup>	
-20 °C ... ≤ +10 °C	±4 °C
> +10 °C ... ≤ +100 °C	±2 °C
> +100 °C	±2%
Rezolucija temperature	0,1 °C
Tip zaslona	TFT
Veličina zaslona	3,5"
Rezolucija zaslona	320 × 240 px
Rezolucija integrirane vizualne kamere	640 × 480 px
Format slike	.jpg
Zvučni format	.wav

Termokamera	GTC 600 C
Spremljeni elementi po postupku spremanja	1 x termička slika (snimka zaslona), 1 x vizualna stvarna slika uklj. vrijednosti temperature (metapodaci), event. 1 × glasovna bilješka
Maks. broj slika u internoj memoriji slika	600
Maks. broj slika s glasovnom bilješkom svakih 10 s u internoj memoriji slika	350
Maks. rad na visini iznad referentne visine	2000 m
Stupanj onečišćenja sukladno normi IEC 61010-1	2 <sup>E)</sup>
Relativna vlažnost zraka maks. <sup>B)</sup>	90%
Aku-baterija (litij-ionska)	12 V
Vrijeme rada aku-baterije (litij-ionske) <sup>F)G)</sup>	8 h
Napajanje, vrijeme sustava	CR2032 (3 V litijaska baterija)
Standardni USB	2.0
USB sučelje	USB Type-C®
Bežično povezivanje	WLAN
Maks. snaga odašiljanja WLAN	< 20 mW
Područje radne frekvencije WLAN	2402–2480 MHz
Težina prema EPTA-Procedure 01:2014	0,61–0,82 kg <sup>F)</sup>
Dimenzije (duljina × širina × visina)	115 × 102 × 231 mm
Vrsta zaštite (osim aku-baterije, u ispravnom položaju)	IP54
Preporučena temperatura okoline kod punjenja	0 °C ... +35 °C
Dopuštene temperature okoline	
– kod rada	–10 °C ... +50 °C
– kod skladištenja s aku-baterijom	–20 °C ... +50 °C
– kod skladištenja bez aku-baterije	–20 °C ... +70 °C
Preporučene aku-baterije	GBA 12 V
Preporučeni punjači	GAL 12... GAX 18...

A) sukladno normi VDI 5585 (srednja vrijednost)

B) sukladno normi VDI 5585

C) pri temperaturi okoline od 20–23 °C i kod stupnja emisije > 0,999, mjernog razmaka: 0,3 m, vremena rada: > 5 min, otvaranja 60 mm

D) Uračunavši odstupanje ovisno o primjeni (npr. refleksija, razmak, temperatura okoline)

E) Dolazi do samo nevodljivog onečišćenja pri čemu se povremeno očekuje prolazna vodljivost uzrokovana orošenjem.

F) Ovisno o korištenoj aku-bateriji

G) pri temperaturi okoline od 20–30 °C

Za jednoznačno identificiranje vašeg mjernog alata služi serijski broj (4) na tipskoj pločici.

## Aku-baterija

### Punjenje aku-baterije

► **Koristite samo punjače navedene u tehničkim podacima.** Samo su ovi punjači prilagođeni litij-ionskoj aku-bateriji koja se koristi u vašem mjernom alatu.

**Napomena:** Litij-ionske aku-baterije isporučuju se djelomično napunjene zbog međunarodnih propisa o prijevozu. Kako bi se zajamčio puni učinak aku-baterije, prije prve uporabe aku-bateriju napunite do kraja.

### Umetanje aku-baterije

Umetnite napunjenu aku-bateriju u prihvat aku-baterije sve dok se ne uglati.

### Vađenje aku-baterije

Za vađenje aku-baterije pritisnite tipke za deblokadu aku-baterije i izvucite aku-bateriju. **Pritom ne primjenjujte silu.**

### Napomene za optimalno rukovanje aku-baterijom

Zaštitite aku-bateriju od vlage i vode.



Aku-bateriju čuvajte samo u prostoriji u kojoj je raspon temperature od  $-20^{\circ}\text{C}$  do  $50^{\circ}\text{C}$ . Npr. aku-bateriju ljeti na ostavljajte u automobilu.

Bitno skraćanje vremena rada nakon punjenja pokazuje da je aku-baterija istrošena i da je treba zamijeniti.

Pridržavajte se uputa za zbrinjavanje u otpad.

## Rad

- ▶ **Mjerni alat zaštitite od vlage i izravnog sunčevog zračenja.**
- ▶ **Mjerni alat ne izlažite ekstremnim temperaturama ili oscilacijama temperature.** Ne ostavljajte ga npr. duže vrijeme u automobilu. Mjerni alat kod većih oscilacija temperature ostavite da se temperira prije stavljanja u pogon. Kod ekstremnih temperatura ili oscilacija temperature to može se negativno utjecati na preciznost mjernog alata.
- ▶ **Pazite da je mjerni alat pravilno aklimatiziran.** U slučaju velikih oscilacija temperature vrijeme aklimatizacije može iznositi do **60 min.** To primjerice može biti slučaj ako čuvate mjerni alat u hladnom automobilu, a zatim mjerite u toploj zgradi.
- ▶ **Izbjegavajte snažne udarce i pazite da vam mjerni uređaj ne ispadne.** Nakon jakih vanjskih utjecaja i u slučaju funkcionalnih abnormalnosti trebate prepustiti provjeru mjernog alata ovlaštenom **Bosch** servisu.

## Puštanje u rad

### Uključivanje/isključivanje

Za mjerenje otkopite zaštitni poklopac **(2)**. **Za vrijeme rada vodite računa da infracrveni senzor nije zatvoren ili prekriven.**

Za **uključivanje** mjernog alata pritisnite tipku za uključivanje/isključivanje **(12)**. Na zaslonu **(18)** se pojavljuje početna sekvenca. Nakon početne sekvence mjerni alat odmah počinje s mjerenjem i kontinuirano ga provodi do isključivanja.

**Napomena:** U prvih nekoliko minuta može se dogoditi da se mjerni alat češće sam namješta jer se temperatura senzora i okoline još nije izjednačila. Ponovno kalibriranje senzora omogućuje precizno mjerenje.

Za to vrijeme pokazivač temperature može biti označen s ~. Za vrijeme kalibriranja senzora termička slika kratko se zamrzne. U slučaju velikih oscilacija temperature okoline pojačava se ovaj efekt. Stoga po mogućnosti uključite mjerni alat nekoliko minuta prije početka mjerenja kako bi se mogao termički stabilizirati.

Za **isključivanje** mjernog alata ponovno pritisnite tipku za uključivanje/isključivanje **(12)**. Mjerni alat pohranjuje sve postavke i zatim se isključuje. Zatvorite zaštitni poklopac **(2)** za siguran transport mjernog alata.

U glavnom izborniku možete odabrati hoće li se i nakon kojeg vremena automatski isključiti mjerni alat (vidi „Glavni izbornik“, Stranica 286).

Ako je aku-baterija ili mjerni alat izvan radne temperature navedene u tehničkim podacima, onda se mjerni alat

isključuje automatski nakon kratkog upozorenja (vidi „Smetnje – uzroci i pomoć“, Stranica 288). Ostavite mjerni alat da se temperira i zatim ga ponovno uključite.

## Priprema za mjerenje

### Namještanje stupnja emisije za mjerenja površinske temperature

Stupanj emisije nekog objekta ovisi o materijalu i strukturi njegove površine. On pokazuje koliko infracrveno zračenje emitira objekt u odnosu na idealno toplinsko zračilo (crno tijelo, stupanj emisije  $\epsilon = 1$ ) i prema tome iznosi vrijednost između 0 i 1.

Za određivanje površinske temperature beskontaktno se mjeri prirodno infracrveno zračenje koje emitira ciljani objekt. Radi ispravnog mjerenja morate provjeriti stupanj emisije namješten na mjernom alatu **prije svakog mjerenja** i po potrebi prilagoditi mjernom objektu.

Prethodno namješteni stupnjevi emisije u mjernom alatu služe za orijentaciju.

Možete odabrati jedan od prethodno namještenih stupnjeva emisije ili unijeti točnu brojčanu vrijednost. Namjestite željeni stupanj emisije putem izbornika **<Mjerenje>** → **<Stupanj emisije>** (vidi „Glavni izbornik“, Stranica 286).

- ▶ **Ispravno mjerenje temperature moguće je samo kada se podudaraju namješteni stupanj emisije i stupanj emisije objekta.**

Što je niži stupanj emisije, to je veći utjecaj reflektirane temperature na rezultat mjerenja. Stoga pri promjenama stupnja emisije uvijek prilagodite reflektiranu temperaturu. Namjestite reflektiranu temperaturu putem izbornika **<Mjerenje>** → **<Reflektirana temp.>** (vidi „Glavni izbornik“, Stranica 286).

Temperaturne razlike koje vjerojatno prikazuje mjerni alat mogu se pripisati različitim temperaturama i/ili različitim stupnjevima emisije. U slučaju jako različitih stupnjeva emisije prikazane temperaturne razlike mogu znatno odstupati od stvarnih.

Ako se više mjernih objekata od različitog materijala odn. različite strukture nalazi u mjernom području, onda su točne prikazane vrijednosti temperature samo kod objekata koji odgovaraju namještenom stupnju emisije. Kod svih ostalih objekata (s drugim stupnjevima emisije) mogu se koristiti prikazane razlike u boji kao pokazatelj temperaturnih odnosa.

### Napomene za uvjete mjerenja

Jako reflektirajuće ili sjajne površine (npr. sjajne pločice ili sjajni metali) mogu jako utjecati na prikazane rezultate. Po potrebi oblijepite mjernu površinu tamnom, mat ljepljivom trakom koja dobro provodi toplinu. Ostavite traku kratko na površini da se temperira.

Kod reflektirajućih površina vodite računa o tome da imate povoljan kut mjerenja, da reflektirajuće zračenje toplote drugih objekata ne bi pogoršalo rezultat. Na primjer kod mjerenja okomito sprijeda refleksija vaše tjelesne topline može utjecati na mjerenje. Kod ravne površine mogu se tako prikazivati obrisi i temperatura vašeg tijela (reflektirana

vrijednost) koji ne odgovaraju stvarnoj temperaturi mjerne površine (emitirana vrijednost odn. stvarna vrijednost površine).

Mjerenje kroz prozirne materijale (npr. staklo ili prozirnu plastiku) u principu nije moguće.

Rezultati mjerenja će biti utoliko točniji i pouzdaniji što su bolji i stabilniji uvjeti mjerenja. Pritom nisu relevantne samo velike oscilacije temperature u uvjetima okoline, nego čak i velike oscilacije temperatura izmjerene objekta mogu utjecati na točnost.

Na mjerenje temperature infracrvenim zrakama utječe dim, para/velika vlažnost zraka ili prašina u zraku.

Upute za bolju točnost mjerenja:

- Pridite mjernom objektu po mogućnosti što bliže kako biste smanjili faktore smetnje između sebe i mjerne površine.
- Prije mjerenja provjetrite unutarnje prostorije, posebno ako je zrak prljav ili pun pare. Prostoriju nakon provjetranja kratko vrijeme temperirajte sve dok se ponovno ne postigne uobičajena temperatura.

#### Dodjeljivanje temperatura pomoću skale

Na desnoj strani zaslona prikazuje se skala (**h**). Vrijednosti na gornjem i donjem kraju orijentiraju se prema maksimalnoj temperaturi (**g**) odn. minimalnoj temperaturi (**i**) registriranoj na termičkoj slici. Za skalu se procjenjuje **99,9%** piksela. Dodjeljivanje neke boje nekoj vrijednosti temperature na slici vrši se ravnomjerno raspoređeno (linearno).

Pomoću različitih nijansi boja temperature se mogu dodijeliti unutar ove dvije granične vrijednosti. Temperatura, koja je točno između maksimalne i minimalne vrijednosti, je tako primjerice dodijeljena srednjem području boje na skali.



Za određivanje temperature konkretnog područja pomaknite mjerni alat tako da je nitni križ s pokazivačem temperature (**l**) usmjeren na željenu točku odn. područje. Kod automatskog namještanja se spektar boja na skali uvijek raspoređuje linearno (= ravnomjerno) na cijelo mjerno područje unutar maksimalne odn. minimalne temperature. Mjerni alat prikazuje sve izmjerene temperature u mjernom području u međusobnom odnosu. Ako se u nekom području, primjerice u prikazu u boji, prikazuje toplina u paleti boja u plavkastoj boji, to znači da plavkasta područja pripadaju hladnijim izmjerenim vrijednostima u aktualnom mjernom području. Ta područja mogu biti i u nekom području temperature koja ovisno o okolnostima mogu prouzročiti ozljede. Stoga uvijek pazite na prikazane temperature na skali odn. izravno na nitnom križu.

## Funkcije

### Prilagodavanje prikaza u boji

Ovisno o situaciji mjerenja različite palete boja mogu olakšati analizu termičke slike i jasnije prikazati objekte ili stvarna stanja na zaslonu. Time se ne utječe na izmjerene temperature. Samo se mijenja prikaz vrijednosti temperature.

Za promjenu palete boja ostanite u načinu mjerenja i pritisnite tipku sa strelicom desno (**11**) ili lijevo (**15**).

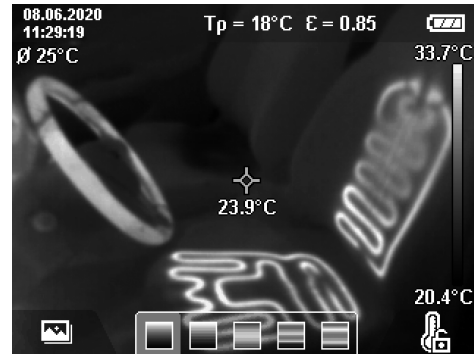

### Prekrivanje termičke i stvarne slike

Za bolju orijentaciju (= prostorno dodjeljivanje prikazane termičke slike) može se dodatno uključiti vizualna stvarna slika kod izjednačenih područja temperature.

**Napomena:** Prekrivanje stvarne i termičke slike točno je na udaljenosti od 0,55 m. U slučaju odstupanja udaljenosti od mjernog objekta može doći do odstupanja između stvarne i termičke slike. Ovo se odstupanje može kompenzirati pomoću posebnih Bosch aplikacija. Informacije o aplikacijama i njihovim kompatibilnostima naći ćete na stranici proizvođača mjernog alata ili na internetskoj stranici [www.bosch-professional.com/thermal](http://www.bosch-professional.com/thermal).

Mjerni alat nudi vam sljedeće mogućnosti:

- **100 % infracrvena slika**  
Isključivo se prikazuje termička slika.
- **Slika u slici**  
Prikazana termička slika se izrezuje, a okolno područje se prikazuje kao stvarna slika. Ova postavka poboljšava lokalno dodjeljivanje mjernog područja.
- **Prozirnost**  
Prikazana termička slika postavljena je malo prozirna preko stvarne slike. Na taj se način objekti mogu bolje prepoznati.

Pritiskom na tipke sa strelicama gore (**8**) ili dolje (**13**) možete odabrati postavku.



### Fiksiranje skale

Prilagodavanje raspodjele boja na termičkoj slici vrši se automatski, ali se može i fiksirati pritiskom na desnu funkcijsku tipku **(10)**. To omogućuje mogućnost usporedbe termičkih slika koje su snimljene u različitim uvjetima temperature (npr. kod provjere postojanosti toplinskih mostova u više prostorija) ili skrivanje iznimno hladnog ili vrućeg objekta na termičkoj slici koja bi ga inače izobličila (npr. radijatori kao vrući objekt pri ispitivanju toplinskih mostova).

Za ponovno prebacivanje skale na automatski ponovno pritisnite desnu funkcijsku tipku **(10)**. Temperature se sada ponovno ponašaju dinamički i prilagođavaju se izmjenjenim minimalnim i maksimalnim vrijednostima.

### Funkcije mjerenja

Za pozivanje ostalih funkcija, koje vam mogu biti od pomoći kod prikaza, pritisnite tipku **Func (9)**. Navigirajte u prikazanim opcijama tipkom sa strelicom lijevo **(15)** ili desno **(11)** kako biste odabrali neku funkciju. Odaberite neku funkciju i ponovno pritisnite tipku **Func (9)**.

Na raspolaganju vam stoje sljedeće funkcije mjerenja:

#### - <Automatski>

Raspodjela boja na termičkoj slici vrši se automatski.  
**Napomena:** Kako bi se osigurala velika točnost na cijelom mjernom području, mjeri se u 2 područja temperature. U funkciji mjerenja <Automatski> mjerni alat automatski bira prikladno područje temperature pomoću raspodjele temperature na termičkoj slici. Pritom se procjenjuje koliko je izmjenjenih vrijednosti iznad određenog temperaturnog praga. Ako treba mjeriti jako male, ali vruće predmete, može doći do odabira područja niske temperature koje nije prikladno za visoke temperature. To se može prepoznati po ispred stavljenom simbolu ~. U tom se slučaju prebacite na funkciju mjerenja <Ručno> u kojoj raspodjela boja odgovara namještenom području temperature.

#### - <Tražilo topline>

Kod ove funkcije mjerenja prikazuju se samo više temperature u mjernom području kao termička slika. Područje izvan ovih viših temperatura prikazuje se kao stvarna slika u sivim stupnjevima. Prikaz u sivim

stupnjevima sprječava da se objekti u boji ne bi krivo doveli u vezu s temperaturama (npr. crveni kabel u rasklopnom ormaru pri traženju pregrijanih sastavnih elemenata). Prilagodite skalu pritiskom na tipku sa strelicom gore **(8)** i dolje **(13)**. Prikazano područje temperature se proširuje odn. smanjuje kao termička slika. Mjerni alat dalje mjeri minimalne i maksimalne temperature i prikazuje ih na krajevima skale **(h)**.

#### - <Tražilo hladnoće>

Kod ove funkcije mjerenja prikazuju se samo niže temperature u mjernom području kao termička slika. Područje izvan ovih nižih temperatura prikazuje se kao stvarna slika u sivim stupnjevima kako se objekti u boji ne bi krivo doveli u vezu s temperaturama (npr. plavi okvir prozora pri traženju neispravne izolacije). Prilagodite skalu pritiskom na tipku sa strelicom gore **(8)** i dolje **(13)**. Prikazano područje temperature se proširuje odn. smanjuje kao termička slika. Mjerni alat dalje mjeri minimalne i maksimalne temperature i prikazuje ih na krajevima skale **(h)**.

#### - <Ručno>

Ako se mjere jako odstupajuće temperature na termičkoj slici (npr. radijatori kao vrući objekt pri ispitivanju toplinskih mostova), onda se dostupne boje raspodjeljuju na veliki udio vrijednosti temperature u području između maksimalne i minimalne temperature. To može dovesti do toga da se male temperaturne razlike više ne mogu detaljno prikazati. Kako biste dobili detaljan prikaz ispitivanog područja temperature, postupite na sljedeći način: Nakon što ste promijenili na način <Ručno>, možete namjestiti maksimalnu odn. minimalnu temperaturu. Možete odrediti područje temperature koje vam je relevantno i u kojem želite prepoznati male razlike. Postavka <Resetiranje skale> ponovno automatski prilagođava skalu na izmjerene vrijednosti u vidnom polju infracrvenog senzora.

### Glavni izbornik

Kako biste došli u glavni izbornik, najprije pritisnite tipku **Func (9)** za pozivanje funkcija mjerenja. Sada pritisnite desnu funkcijsku tipku **(10)**.

#### - <Mjerenje>

##### • <Stupanj emisije> (d)

Za neke od najčešćih materijala možete odabrati pohranjene stupnjeve emisije. Kako bi se olakšalo traženje, vrijednosti su grupirane u tablici stupnjeva emisije. Najprije u točki izbornika <Materijal> odaberite odgovarajuću kategoriju i zatim materijal. Pripadajući stupanj emisije prikazuje se u donjem retku. Ako vam je poznat točan stupanj emisije vašeg mjernog objekta, možete ga namjestiti i kao brojčanu vrijednost u točki izbornika <Stupanj emisije>. Ako često mjerite iste materijale, možete pohraniti pet stupnjeva emisije kao favorite i brzo ih pozvati u najgornjoj traci (numerirani od 1 do 5).

##### • <Reflektirana temp.> (c)

Postavka ovog parametra može poboljšati rezultat mjerenja posebno kod materijala s niskim stupnjem

emisije (= visoka refleksija). U nekim situacijama (posebno u zatvorenim prostorijama) reflektirana temperatura odgovara temperaturi okoline. Ako objekti s jako odstupajućim temperaturama u blizini jako reflektirajućih objekata mogu utjecati na mjerenje, trebate prilagoditi tu vrijednost.

#### - <Pokazivač>

##### ▪ <Središnja točka> (I)

Točka se prikazuje na sredini termičke slike i prikazuje vam izmjerenu vrijednost temperature na tom mjestu.

##### ▪ <Vruća točka> (k): <UKLJ>/<ISKLJ>

Najvruća točka (= mjerni piksel) označava se crvenim nitnim križem na termičkoj slici. To olakšava traženje kritičnih mjesta (npr. labava kontaktna stezaljka u rasklopnom ormaru). Za što točnije mjerenje fokusirajte mjerni objekt na sredini zaslona (186 × 140 px). Na taj se način prikazuje odgovarajuća vrijednost temperature ovog mjernog objekta.

##### ▪ <Hladna točka> (m): <UKLJ>/<ISKLJ>

Najhladnija točka (= mjerni piksel) označava se plavim nitnim križem na termičkoj slici. To olakšava traženje kritičnih mjesta (npr. propusno mjesto u prozoru). Za što točnije mjerenje fokusirajte mjerni objekt na sredini zaslona (186 × 140 px).

##### ▪ <Skala boja> (h): <UKLJ>/<ISKLJ>

##### ▪ <Prosječna temperatura> (b): <UKLJ>/<ISKLJ>

Prosječna temperatura (b) prikazuje se gore lijevo na termičkoj slici (prosječna temperatura svih izmjerenih vrijednosti na termičkoj slici). To vam može olakšati određivanje reflektirane temperature.

#### - <WiFi> (e): <UKLJ>/<ISKLJ>

(vidi „Prijenos podataka“, Stranica 288)

#### - <Uredaj>

##### ▪ <Jezik>

Pod ovom točkom izbornika možete odabrati jezik koji se upotrebljava na zaslonu.

##### ▪ <Vrijeme & datum> (a)

Za promjenu vremena i datum na mjernom alatu pozovite podizbornik <Vrijeme & datum>. Osim postavke vremena i datuma, u ovom podizborniku možete promijeniti i njihove formate. Za izlazak iz podizbornika <Vrijeme> i <Datum> pritisnite desnu funkcijsku tipku (10) kako biste pohranili postavke ili lijevu funkcijsku tipku (17) kako biste odbacili promjene.

##### ▪ <Isključivanje za>

Pod ovom točkom izbornika možete odabrati vremenski interval nakon kojeg se mjerni alat treba automatski isključiti ako se ne pritisne niti jedna tipka. Automatsko isključivanje možete deaktivirati na način da odaberete postavku <Nikad>.

##### ▪ <Postavke WiFi>

Pod ovom točkom izbornika možete namjestiti drugi Wi-Fi® kanal ili stvorite novi Wi-Fi® ključ.

##### ▪ <Vis.audio kvaliteta>

Pod ovom točkom izbornika možete prilagoditi kvalitetu snimljene audio datoteke putem glasovne

bilješke. Pritom vodite računa da visoka kvaliteta zvuka treba više mjesta u memoriji.

##### ▪ <Informacije>

Pod ovom točkom izbornika možete pozvati informacije o mjernom alatu. Tamo ćete pronaći serijski broj mjernog alata i instaliranu verziju softvera.

##### ▪ <Tvorničke postavke>

Pod ovom točkom izbornika možete vratiti mjerni alat na tvorničke postavke i trajno izbrisati sve podatke. To može potrajati nekoliko minuta ovisno o okolnostima. Pritisnite tipku sa strelicom desno (11) za <Više> kako biste došli u podizbornik. Zatim pritisnite desnu funkcijsku tipku (10) kako biste izbrisali sve datoteke ili lijevu funkcijsku tipku (17) kako biste prekinuli postupak.

Za izlazak iz bilo kojeg izbornika i za povratak na standardni zaslon za prikaz možete pritisnuti i tipku za mjerenje (23).

### Ažuriranje softvera mjernog alata

Po potrebi možete ažurirati softver mjernog alata putem USB Type-C® sučelja. Informacije ćete naći na internetskoj stranici:

[www.bosch-professional.com/thermal-update](http://www.bosch-professional.com/thermal-update).

### Dokumentacija rezultata mjerenja

#### Spremanje rezultata mjerenja

Odmah nakon uključivanja mjerni alat počinje s mjerenjem i kontinuirano ga provodi do isključivanja.

Za spremanje slike usmjerite kameru prema željenom mjernom objektu i pritisnite tipku za pohranjivanje (14). Slika se pohranjuje u internoj memoriji mjernog alata. Alternativno pritisnite tipku za mjerenje (23) (pauza). Mjerenje se zamrzava i prikazuje na zaslonu. To vam omogućuje pažljivo promatranje slike i naknadno prilagodavanje (npr. palete boja). Ako zamrznutu sliku ne želite spremiti, pritiskom na tipku za mjerenje (23) ponovno pokrenite način mjerenja. Ako sliku želite pohraniti u internoj memoriji mjernog alata, pritisnite tipku za pohranjivanje (14).

#### Snimanje glasovne bilješke

Možete snimiti glasovnu bilješku kako biste zadržali uvjete okoline ili dodatne informacije o spremnoj termičkoj slici. Ona se dodatno sprema s termičkom slikom i vizualnom slikom te se kasnije može prenijeti.

Snimanje glasovne bilješke preporučuje se kako bi se osiguralo bolje dokumentiranje.

Glasovna bilješka se snima u galeriji. Postupite na sljedeći način:

- Pritisnite lijevu funkcijsku tipku (17) kako biste došli u galeriju.
- Pritisnite tipku **Func (9)**. Snimanje počinje. Snimite sve relevantne informacije.
- Za **završetak** snimanja još jednom pritisnite tipku **Func (9)** ili desnu funkcijsku tipku (10).
- Za **prekid** snimanja pritisnite lijevu funkcijsku tipku (17). Nakon snimanja možete poslušati glasovnu bilješku.

- Za **slušanje** snimke ponovno pritisnite tipku **Func (9)**. Snimka se reproducira.
  - Za **pauziranje** reprodukcije pritisnite desnu funkcijsku tipku **(10)**. Za daljnju reprodukciju pauzirane snimke ponovno pritisnite desnu funkcijsku tipku **(10)**.
  - Za **zaustavljanje** reprodukcije pritisnite lijevu funkcijsku tipku **(17)**.

Kako biste snimili novu glasovnu bilješku, izbrišite postojeću glasovnu bilješku i zatim započnite novo snimanje.

Pri snimanju pazite na sljedeće:

- Mikrofon **(16)** se nalazi iza tipkovnice uz simbol mikrofona. Govorite prema mikrofona.
- Snimka može trajati najviše 30 s.

### Pozivanje spremljenih slika

Za pozivanje spremljenih termičkih slika postupite na sljedeći način:

- Pritisnite lijevu funkcijsku tipku **(17)**. Na zaslonu se sada pojavljuje posljednja spremljena slika.
- Za prebacivanje između spremljenih termičkih slika pritisnite tipku sa strelicom desno **(11)** ili lijevo **(15)**.

Dodatno uz termičku sliku sprema se i vizualna slika. Kako biste je pozvali, pritisnite tipku sa strelicom dolje **(13)**.

Pritiskom na tipku sa strelicom gore **(8)** možete zatražiti prikaz snimljene termičke slike i kao slike na cijelom zaslonu. U prikazu slike na cijelom zaslonu sakrit će se prikaz naslovne trake nakon 3 s kako biste mogli promatrati sve detalje na termičkoj slici.

Pritiskom na tipku sa strelicom gore **(8)** i dolje **(13)** možete mijenjati prikaze.

### Brisanje spremljenih slika i glasovnih bilješki

Za brisanje pojedinačnih ili svih termičkih slika idite na prikaz galerije:

- Pritisnite desnu funkcijsku tipku **(10)** ispod simbola koša za smeće. Otvara se podizbornik. Ovdje možete odabrati želite li izbrisati samo ovu sliku, samo pripadajuću glasovnu bilješku (ako ste je snimili) ili sve slike. Ako želite izbrisati samo ovu sliku ili glasovnu bilješku, potvrdite postupak pritiskom na tipku **Func (9)**.
- Ako želite izbrisati sve slike, pritisnite tipku **Func (9)** ili desnu funkcijsku tipku **(10)**, dodatno potvrdite postupak pritiskom na desnu funkcijsku tipku **(10)** ili prekinite postupak brisanja pritiskom na lijevu funkcijsku tipku **(17)**.

Podatkovni fragmenti slika ostaju u memoriji i mogli bi se rekonstruirati. Za trajno brisanje odaberite u glavnom izborniku **<Uređaj>** → **<Tvorničke postavke>**.

### Prijenos podataka

#### Prijenos podataka putem USB sučelja

Otvorite poklopac USB Type-C® utičnice **(6)**. Povežite USB Type-C® utičnicu **(7)** mjernog alata putem isporučenog USB Type-C® kabela **(26)** sa svojim računalom.

Sada uključite mjerni alat pritiskom na tipku za uključivanje/isključivanje **(12)**.

Na svojem računalu otvorite preglednik datoteka i odaberite pogon **GTC 600 C**. Spremljene datoteke mogu se kopirati, prebaciti na računalo ili izbrisati s interne memorije mjernog alata.

Kada ste završili željeni postupak, standardno odvojite pogon od računala i zatim ponovno isključite mjerni alat pritiskom na tipku za uključivanje/isključivanje **(12)**.

**Pozor:** Uvijek najprije odjavite pogon iz svojeg operativnog sustava (izbacite pogon) jer se u suprotnom može oštetiti interna memorija mjernog alata.

Izvucite USB Type-C® kabel za vrijeme mjerenja i zatvorite poklopac **(6)**.

Poklopac USB sučelja uvijek držite zatvoren kako prašina ili kapljice vode ne bi prodrle u kućište.

**Napomena:** Povežite mjerni alat putem USB kabela samo sa računalom. Pri priključivanju na druge uređaje mjerni alat može se oštetiti.

**Napomena:** USB Type-C® sučelje služi isključivo za prijenos podataka. Baterije i aku-baterije ne mogu se puniti preko sučelja.

#### Završna obrada termičkih slika

Spremljene toplinske slike možete završno obraditi pomoću posebnih Bosch aplikacija. Informacije o aplikacijama i njihovim kompatibilnostima naći ćete na stranici proizvođača mjernog alata ili na internetskoj stranici [www.bosch-professional.com/thermal](http://www.bosch-professional.com/thermal).

#### Prijenos podataka preko WLAN-a

Mjerni alat je opremljen Wi-Fi® sučeljem koje omogućuje bežični prijenos spremljenih slika s mjernog alata na mobilni krajnji uređaj.

Za korištenje su dostupne posebne Bosch aplikacije. Ovisno o krajnjem uređaju možete ih preuzeti u odgovarajućim trgovinama:









Bosch aplikacije omogućuju vam (osim bežičnog prijenosa vaših slika) brojne napredne funkcije i pojednostavljuju završnu obradu te prosljeđivanje mjernih podataka (npr. putem elektroničke pošte). Informacije o potrebnim sistemskim preduvjetima za Wi-Fi® povezivanje naći ćete na Bosch internetskoj stranici na [www.bosch-professional.com/thermal](http://www.bosch-professional.com/thermal).

Za aktiviranje/deaktiviranje Wi-Fi® veze na mjernom alatu pozovite glavni izbornik, navigirajte tipkama za odabir **<WiFi>** i zatim je aktivirajte/deaktivirajte. Kada je aktivirana Wi-Fi® veza, na zaslonu se pojavljuje prikaz **(e)**. Provjerite je li na vašem mobilnom krajnjem uređaju aktivirano Wi-Fi® sučelje.

Nakon pokretanja Bosch aplikacije (kada su aktivirani Wi-Fi® moduli) može se uspostaviti veza između mobilnog krajnjeg uređaja i mjernog alata. U tu svrhu slijedite upute u aplikaciji.

## Smetnje – uzroci i pomoć

U slučaju smetnje mjerni alat provodi ponovno pokretanje i odmah nakon toga se može ponovno koristiti. U suprotnom vam pomaže u nastavku naveden pregled kod stalnih poruka pogrešaka.

Smetnja	Uzrok	Pomoć
Mjerni alat ne može se uključiti.	Prazna aku-baterija	Napunite aku-bateriju.
	Aku-baterija previše topla ili previše hladna	Ostavite aku-bateriju da se temperira ili je zamijenite.
	Mjerni alat previše topao ili previše hladan	Ostavite mjerni alat da se temperira.
	Memorija slika je puna	Po potrebi prenesite slike na drugi medij za pohranu (npr. računalo). Zatim izbrisajte slike u internoj memoriji.
	Memorija slika je neispravna	Formatirajte internu memoriju tako što ćete izbrisati sve slike. Ako problem dalje postoji, pošaljite mjerni alat u ovlašteni Bosch servis.
	Spori prijenos podataka kada je uspostavljena Wi-Fi® veza	Promijenite Wi-Fi® kanal (u glavnom izborniku pod <Uređaj> → <Postavke WiFi> → <WiFi kanal>).
	Računalo ne prepoznaje mjerni alat.	Provjerite je li ažuriran upravljački program na vašem računalo. Po potrebi je neophodna novija verzija sustava operativnog sustava na računalo.
Mjerni alat se ne može povezati s računalom.	USB priključak ili USB kabel je neispravan	Provjerite može li se mjerni alat povezati s nekim drugim računalom. Ako ne može, pošaljite mjerni alat u ovlašteni Bosch servis.
	Prazna dugmasta baterija	Zamijenite dugmastu bateriju (vidi „Zamjena dugmaste baterije (vidjeti sliku B)“, Stranica 290) i potvrdite zamjenu.
	Mjerni alat je neispravan	Pošaljite mjerni alat u ovlašteni Bosch servis.

## Objašnjenje pojmova

Dodatne informacije naći ćete na internetskoj stranici [www.bosch-professional.com/thermal](http://www.bosch-professional.com/thermal).

### Infracrveno zračenje

Infracrveno zračenje je elektromagnetsko zračenje koje emitira svako tijelo iznad 0 kelvina (–273 °C). Količina zračenja ovisi o temperaturi i stupnju emisije tijela.

### Stupanj emisije

Stupanj emisije nekog objekta ovisi o materijalu i strukturi njegove površine. On pokazuje koliko infracrveno zračenje emitira objekt u odnosu na idealno toplinsko zračilo (crno tijelo, stupanj emisije  $\epsilon = 1$ ) i prema tome iznosi vrijednost između 0 i 1.

### Toplinski most

Toplinski most je mjesto na vanjskom zidu zgrade na kojem kroz konstrukciju dolazi do lokalno povećanog gubitka topline.

Toplinski mostovi mogu uzrokovati povećanu opasnost od plijesni.

### Reflektirana temperatura/refleksivnost nekog objekta

Reflektirana temperatura je zračenje toplinskih zraka koje ne dolaze od samog objekta. Ovisno o strukturi i materijalu, okolna zračenja se reflektiraju u objektu koji treba izmjeriti i na taj način utječu na stvaran rezultat temperature.

### Razmak objekta

Razmak između mjernog objekta i mjernog alata utječe na registriranu veličinu površine po pikselu. S većim razmakom objekta možete registrirati velike objekte.

Udaljenost (m)	Veličina infracrvenog piksela (mm)	Širina × visina infracrvenog područja (m)
0,30	0,85	~ 0,22 × 0,16
0,55	1,56	~ 0,40 × 0,29
1,00	2,84	~ 0,73 × 0,54
2,00	5,69	~ 1,46 × 1,07
5,00	14,22	~ 3,64 × 2,68



## Održavanje i servisiranje

### Održavanje i čišćenje

Mjerni alat spremite i transportirajte samo u odgovarajućoj kutiji kao što je originalna ambalaža.

Mjerni alat uvijek održavajte čistim. Zaprplani infracrveni senzor (24) može utjecati na točnost mjerenja.

Pri čišćenju tekućina ne smije prodrijeti u mjerni alat.

Ne pokušavajte ukloniti prljavštinu s infracrvenog senzora (24), kamere (25), zvučnika (19) ili mikrofona (16) šiljastim predmetom. Nemojte brisati preko infracrvenog senzora i kamere (opasnost od ogrebotina).

Ako želite ponovno kalibrirati mjerni alat, obratite se ovlaštenom Bosch servisu.

U slučaju popravka mjerni alat pošaljite u originalnoj ambalaži.

U mjernom alatu ne nalaze se dijelove koji zahtijevaju održavanje. Otvaranjem obloge kućišta mjerni se alat može uništiti.

### Zamjena dugmaste baterije (vidjeti sliku B)

Odvrnite vijak (5) za držač dugmaste baterije. Izvucite držač dugmaste baterije (3) pomoćnim alatom (npr. ravnim odvijačem) iz mjernog alata. Zamijenite dugmastu bateriju. Ponovno pritegnite vijak (5) nakon umetanja držača dugmaste baterije.

### Servisna služba i savjeti o uporabi

Naša servisna služba će odgovoriti na vaša pitanja o popravku i održavanju vašeg proizvoda, kao i o rezervnim dijelovima. Crteže u rastavljenom obliku i informacije o rezervnim dijelovima možete naći i na našoj adresi:

**www.bosch-pt.com**

Tim Bosch savjetnika o uporabi rado će odgovoriti na vaša pitanja o našim proizvodima i njihovom priboru.

U slučaju upita ili naručivanja rezervnih dijelova, molimo vas obavezno navedite 10-znamenasti kataloški broj s tipske pločice proizvoda.

#### Hrvatski

Robert Bosch d.o.o PT/SHR-BSC

Kneza Branimira 22

10040 Zagreb

Tel.: +385 12 958 051

Fax: +385 12 958 050

E-Mail: RBKN-bsc@hr.bosch.com

www.bosch.hr

#### Ostale adrese servisa možete pronaći na:

www.bosch-pt.com/serviceaddresses

### Transport

Preporučene litij-ionske aku-baterije podliježu zakonu o transportu opasnih tvari. Korisnik bez ikakvih predujeta može transportirati aku-baterije cestovnim transportom.

Ako transport obavlja treća strana (npr. transport zrakoplovom ili špedicija), treba se pridržavati posebnih zahtjeva za ambalažu i označavanje. Kod pripreme ovakvih

pošiljki za transport prethodno se treba savjetovati sa stručnjakom za transport opasnih tvari.

Aku-bateriju šaljite nekim transportnim sredstvom samo ako je njezino kućište neoštećeno. Obljepite otvorene kontakte i zapakirajte aku-bateriju tako da se ne može pomicati u ambalaži. Pridržavajte se i eventualnih dodatnih nacionalnih propisa.

### Zbrinjavanje



Mjerne alate, aku-baterije/baterije, pribor i ambalažu treba dovesti na ekološki prihvatljivo recikliranje.



Mjerne alate i aku-baterije/baterije ne bacajte u kućni otpad!

### Samo za zemlje EU:

U skladu s europskom Direktivom 2012/19/EU o električnim i elektroničkim starim uređajima i njihovom provedbom u nacionalno pravo neupotrebljivi mjerni alati i u skladu s europskom Direktivom 2006/66/EZ neispravne ili istrošene aku-baterije/baterije moraju se odvojeno sakupljati i dovesti na ekološki prihvatljivo recikliranje.

U slučaju nepravilnog zbrinjavanja električni i elektronički stari uređaji mogu imati štetne učinke na okoliš i ljudsko zdravlje zbog moguće prisutnosti opasnih tvari.

### Aku-baterije/baterije:

#### Litij-ionske:

Pridržavajte se uputa u poglavlju Transport (vidi „Transport“, Stranica 290).

## Eesti

### Ohutusnõuded



Lugege läbi kõik juhised ja järgige neid. Kui mõõteseadme kasutamisel eiratakse käesolevaid juhiseid, siis võivad mõõteseadmesse sisseehitatud

kaitseesadised kahjustada saada. **HOIDKE JUHISED HOOLIKALT ALLES.**

- ▶ Laske mõõteseadet parandada ainult kvalifitseeritud tehnikutel, kes kasutavad originaalvaruosi. Nii tagate mõõteseadme ohutu töö.
- ▶ Ärge töötage mõõteseadmega plahvatusohtlikus keskkonnas, kus leidub tuleohtlikke vedelikke, gaase või tolmu. Mõõteseadmes võivad tekkida sädemed, mille toimel võib tolmu või auru süttida.
- ▶ Ärge avage akut. Esineb lühise oht.
- ▶ Aku vigastamise ja ebaõige käsitlemise korral võib akust eralduda auru. Aku võib põlema süttida või

plahvatada. Õhutage ruumi, halva enesetunde korral pöörduge arsti poole. Aurud võivad ärritada hingamisteid.

- ▶ **Väärkasutuse või kahjustatud aku korral võib süttiv vedelik välja voolata. Vältige sellega kokkupuudet. Juhusliku kokkupuute korral loputage veega. Kui vedelik satub silma, pöörduge ka arsti poole.**  
Väljavoolav akavedelik võib põhjustada nahaärritust või põletust.
- ▶ **Teravad esemed, näiteks naelad või kruvikeerajad, samuti löögid, põrutused jmt võivad akut kahjustada.** Akukontaktide vahel võib tekkida lühis ja aku võib süttida, suitsema hakata, plahvatada või üle kuumeneda.
- ▶ **Kasutusvälisel ajal hoidke akud eemal kirjaklambritest, müntidest, võtmetest, naeltest, kruvidest või teistest väikestest metallesemetest, mis võivad kontaktid omavahel ühendada.** Akukontaktide vahel tekkiva lühise tagajärjeks võivad olla põletused või tulekahju.
- ▶ **Kasutage akut ainult valmistaja toodetes.** Ainult sellisel juhul on aku kaitstud ohtliku ülekoormuse eest.
- ▶ **Laadige akusid ainult tootja soovitatud laadimisseadmetega.** Laadimisseade, mis sobib teatud tüüpi akudele, muutub tuleohtlikuks, kui seda kasutatakse teiste akudega.



**Kaitske akut kuumuse, sealhulgas pideva päikesekiirguse eest, samuti tule, mustuse, vee ja niiskuse eest.** Plahvatus- ja lühiseoht.



#### HOIATUS

**Jälgige, et nõoppari ei satuks laste kätte.** Nõoppari on ohtlikud.



- ▶ **Nõoppari ei tohi kunagi alla neelata ega teistesse kehaavadesse pista. Kui esineb kahtlus, et nõoppari on alla neelatud või sattunud mõnda muusse kehaõõnsusse, pöörduge kohe arsti poole.** Nõoppari allaneelamine võib 2 tunni jooksul põhjustada raskeid sisemisi söövitusi ja tuua kaasa surma.
- ▶ **Nõoppari vahetamisel pöörake tähelepanu nõoppari õigele vahetamisele.** Esineb plahvatusoht.
- ▶ **Kasutage ainult selles kasutusjuhendis nimetatud nõoppari.** Ärge kasutage teisi nõoppari ega muud energiaravust.
- ▶ **Ärge üritage nõoppari uuesti laadida ja kaitske seda lühise tekke eest.** Nõoppari võib lekkima hakata, plahvatada, tekitada põletusi ja kehavigastusi.
- ▶ **Tühi nõoppari eemaldage ja utiliseerige nõuetekohaselt.** Tühjad nõoppari võivad hakata lekkima, mille tagajärjeks on seadme kahjustada saamine ja kehavigastused.

- ▶ **Ärge kuumutage nõoppari ja ärge visake seda tulle.** Nõoppari võib lekkima hakata, plahvatada, tekitada põletusi ja kehavigastusi.
- ▶ **Ärge tekitage nõoppari kahjustusi ja ärge võtke seda lahti.** Nõoppari võib lekkima hakata, plahvatada, tekitada põletusi ja kehavigastusi.
- ▶ **Hoidke ära kahjustada saanud nõoppari kokkupuude veega.** Eralduva liitiumi kokkupuutel veega võib tekkida vesinik, mis toob kaasa põlengu, plahvatus või kehavigastused.
- ▶ **Ärge kasutage enam mõõteriista, kui nõoppari hoidikut ei saa enam korrektselt täielikult sulgeda, eemaldage nõoppari ja laske mõõteriist parandada.**



**Hoidke magnet eemal implantaatidest ja muudest meditsiinilistest seadmetest, nagu nt südamestimulaator või insuliinipump.** Magnet tekitab välja, mis võib implantaatide ja meditsiiniliste seadmete talitlust mõjutada.

- ▶ **Hoidke mõõteriist eemal magnetilistest andmekandjatest ja magnetiliselt tundlikest seadmetest.** Magnetite toime võib andmed pöördumatult hävitada.
- ▶ **Kaitske mõõteriista, eelkõige infrapunaanduri, kõlari ja mikrofonipiirkonda, niiskuse, lume, tolmu ja mustuse eest.** Infrapunaandur võib olla udustunud või määrdund ja moonutada mõõtetulemusi. Seadme valed seaded ning mitmesugused atmosfäärilised mõjutegurid võivad põhjustada valesid mõõtmisi. Objekte võidakse näidata liiga kõrge või liiga madala temperatuuriga, mis võib puudutamisel olla ohtlik.
- ▶ **Suured temperatuurierinevused termopildis võivad kaasa tuua selle, et ka kõrgeid temperatuure kujutatakse värviga, mida tavaliselt seostatakse madala temperatuuriga.** Kokkupuude sellise pinnaga võib põhjustada põletusi.
- ▶ **Korrektset temperatuurimõõtmist on ainult siis võimalik, kui seadme emissiooniaste ja objekti emissiooniaste on ühesugused.** Objekte võidakse näidata liiga kõrge või liiga madala temperatuuriga, mis võib puudutamisel ohtu tekitada.
- ▶ **Ärge suunake mõõteseadet otse päike poole või suure võimsusega CO<sub>2</sub>-laserile.** See võib andurit kahjustada.
- ▶ **Ärge asetage mõõteseadet akule.** See võib kergesti ümber minna. Selle tagajärjel võib saada vigastusi.

## Toote kirjeldus ja kasutusjuhend

Pange tähele kasutusjuhendi esiosas olevaid jooniseid.

### Nõuetekohane kasutamine

See termokaamera on mõeldud pinnatemperatuuride puutevabaks mõõtmiseks.

Kuvatav termopilt näitab termokaamera vaatevälja temperatuurijaotust ning võimaldab seeläbi kujutada temperatuurierinevusi värviliselt.

Nii saab õige kasutamise korral teha puutevabalt kindlaks pindade ja objektide temperatuurierinevused ja eripärad ning tuvastada komponente ja/või nõrku kohti, mh:

- soojustus ja isolatsioon (nt külmasildade leidmine),
- aktiivsed kütte- ja soojaveetorud (nt põrandaküte) pörandates ja seintes,
- ülekuumenenud elektrikomponendid (nt kaitsmed või klemmid),
- defektset või kahjustunud masinaosad (nt ülekuumenemine defektsete kuullaagrite tõttu).

Mõõteseadet ei sobi gaaside temperatuuri mõõtmiseks.

Seda mõõteriista ei tohi kasutada inimestele meditsiinilise abi osutamise eesmärgil.

Veterinaarmeditsiinilise kasutamise kohta vaadake [www.bosch-professional.com/thermal](http://www.bosch-professional.com/thermal).

Mõõteriist sobib kasutamiseks sise- ja välitingimustes.

### Kujutatud komponendid

Kujutatud komponentide numeratsiooni aluseks on jooniseleheküljel toodud numbrid.

- (1) Magnet
- (2) Visuaalse kaamera ja infrapunaanduri kaitsekate
- (3) Nööppatarei hoidik
- (4) Seerianumber
- (5) Nööppatarei hoidiku kruvi
- (6) USB-pesa kate
- (7) USB Type-C® pesa<sup>a)</sup>
- (8) Üles-noole nupp
- (9) Mõõtefunktsioonide nupp **Func**
- (10) Automaatse – fikseeritud temperatuuriskaala vahetamine / parempoolne funktsiooninupp
- (11) Paremale-noole nupp
- (12) Sisse-/välja-nupp
- (13) Alla-noole nupp
- (14) Salvestusnupp
- (15) Vasakule-noole nupp

- (16) Mikrofon
- (17) Galeriinupp/vasakpoolne funktsiooninupp
- (18) Ekraan
- (19) Kõlar
- (20) Aku pesa
- (21) Aku lukustuse vabastamisnupp<sup>b)</sup>
- (22) Aku<sup>b)</sup>
- (23) Mõõtmise pausi/käivitamise nupp
- (24) Infrapunaandur
- (25) Visuaalne kaamera
- (26) USB Type-C® kaabel

a) USB Type-C® ja USB-C® on USB Implementers Forumi margitähised.

b) **Tarnekomplekt ei sisalda kõiki kasutusjuhendis olevatel joonistel kujutatud või kasutusjuhendis nimetatud lisatarvikuid.**

### Näiduelemendid

- (a) Kellaaja/kuupäeva näidik
- (b) Keskmise temperatuuri näidik
- (c) Peegelduva temperatuuri näidik
- (d) Heitetaseme näidik
- (e) Wi-Fi® sisse-/väljalülituse näidik<sup>a)</sup>
- (f) Laetuse taseme näidik
- (g) Maksimaalse pinnatemperatuuri näidik mõõtevahemikus
- (h) skaala
- (i) Minimaalse pinnatemperatuuri näidik mõõtevahemikus
- (j) Temperatuuriskaala fikseerimise sümbol
- (k) Kuumpunkti näidik (näide)
- (l) Temperatuurinäidikuga niitrist
- (m) Külmpunkti näidik (näide)
- (n) Galeriisümbol

a) Wi-Fi® on Wi-Fi Alliance®-i registreeritud kaubamärk.

### Tehnilised andmed

Termokaamera	GTC 600 C
Tootenumber	<b>3 601 K83 501</b>
Infrapunaanduri eraldusvõime	256 × 192 px
Terminiline tundlikus <sup>A)</sup>	≤ 50 mK
Spektraalvahemik	8–14 µm
Vaateväli (FOV) <sup>B)</sup>	40° × 30°
Fookuskaugus <sup>B)</sup>	≥ 0,3 m
Fookus	fix
Termopildi värskendussagedus	≤ 9 Hz
Pinnatemperatuuri mõõtevahemik <sup>B)</sup>	-20 °C ... +600 °C

Termokaamera	GTC 600 C
Pinnatemperatuuri mõõtetäpsus <sup>B)(C)(D)</sup>	
-20 °C ... ≤ +10 °C	±4 °C
> +10 °C ... ≤ +100 °C	±2 °C
> +100 °C	±2%
Temperatuuri eraldusvõime	0,1 °C
Ekraani tüüp	TFT
Ekraani suurus	3,5"
Ekraani eraldusvõime	320 × 240 px
Integreeritud visuaalse kaamera eraldusvõime	640 × 480 px
Pildi vorming	.jpg
Audiovorming	.wav
Salvestatud elemente ühe salvestustoimingu kohta	1 × termopilt (kuvatõmmis), 1 × visuaalne reaajas pilt koos temperatuuriväärtustega (metaandmed), vajaduse korral 1 × häälmärkus
Piltide max arv sisemises pildimälus	600
Piltide koos 10 s häälmärgusega max arv sisemises pildimälus	350
Viitekõrgust ületav max töökõrgus	2000 m
Määrumisaste vastavalt standardile IEC 61010-1	2 <sup>E)</sup>
Max suhteline õhuniiskus <sup>B)</sup>	90%
Aku (liitium-ioon)	12 V
Aku (liitium-ioon) tööaeg <sup>F)(G)</sup>	8 h
Süsteemija toide	CR2032 (3-V-liitiumaku)
USB-standard	2.0
USB liides	USB Type-C®
Juhtmevaba ühendus	WLAN
WLANi max saatevõimsus	< 20 mW
WLANi töösageduse vahemik	2402–2480 MHz
Kaal EPTA-Procedure 01:2014 järgi	0,61–0,82 kg <sup>F)</sup>
Mõõtmed (pikkus × laius × kõrgus)	115 × 102 × 231 mm
Kaitseaste (v.a aku, püstiasendis)	IP54
Soovitav keskkonnatemperatuur laadimisel	0 °C ... +35 °C
Lubatud keskkonnatemperatuur	
– töötamisel	-10 °C ... +50 °C
– ladustamisel koos akuga	-20 °C ... +50 °C
– ladustamisel ilma akuta	-20 °C ... +70 °C
Soovitavad akud	GBA 12 V
Soovitavad laadimiseadmed	GAL 12... GAX 18...

A) kooskõlas standardiga VDI 5585 (keskmine väärtus)

B) kooskõlas standardiga VDI 5585

C) Keskkonnatemperatuuril 20–23 °C ja heitemääruga > 0,999, mõõtmiskaugus: 0,3 m, tööaeg: > 5 min, ava suurus 60 mm

D) Koos kasutusolukorras tingitud hälbe (nt peegeldumine, kaugus, keskkonnatemperatuur)

E) Esineb ainult mittejuhtiv määrumine, mis võib aga ajutiselt kondensatsiooni tõttu juhtivaks muutuda.

F) Sõltuvalt kasutatud akust

G) keskkonna temperatuuril 20–30 °C

Teie mõõteseadme üheseks identimiseks kasutatakse tüübisildil olevat seerianumbrit (4).

## Aku

### Aku laadimine

- ▶ **Kasutage üksnes tehnilistes andmetes nimetatud laadimisseadmeid.** Ainult need laadimisseadmed sobivad teie mõõteriistas kasutatud liitium-ioonakudele.

**Juhis:** liitiumioonakud tarnitakse tehasest rahvusvaheliste transpordieeskirjade põhjal osaliselt laetutena. Selleks et aku täielikku võimsust tagada, laadige aku enne esimest kasutamist täielikult täis.

### Aku paigaldamine

Lükake laetud aku akuhoidikusse nii, et see tuntavalt fikseeruks.

### Aku eemaldamine

Aku eemaldamiseks vajutage lukustuse vabastamise nuppe ja tõmmake aku välja. **Ärge rakendage seejuures jõudu.**

### Juhised aku käsitsemiseks

Kaitske akut niiskuse ja vee eest.

Hoidke aku temperatuuril  $-20\text{ }^{\circ}\text{C}$  kuni  $50\text{ }^{\circ}\text{C}$ . Ärge jätke akut suvel autosse.

Oluliselt lühenenud kasutusaeg pärast laadimist näitab, et aku on muutunud kasutuskõlbmatuks ja tuleb välja vahetada. Järgige ringlussevõtu juhiseid.

## Kasutamine

- ▶ **Kaitske mõõteseadet niiskuse ja otsese päikesekiirguse eest.**
- ▶ **Ärge jätke mõõteseadet äärmuslike temperatuuride ja temperatuurikõikumiste kätte.** Ärge jätke seda nt pikemaks ajaks autosse. Suurte temperatuurikõikumiste korral laske mõõteseadmel enne kasutuselevõtmist keskkonnamperatuuriga kohaneda. Äärmuslike temperatuuride või temperatuurikõikumiste korral võib mõõteseadme täpsus väheneda.
- ▶ **Veenduge, et mõõtesead oleks ümbritseva keskkonna temperatuuriga kohanenud.** Kui temperatuur suurel määral kõigub, võib kohanemisaeg ulatuda kuni **60** minutini. See võib juhtuda näiteks siis, kui hoiate mõõteseadet külmas autos ja teete siis mõõtmise soojas ruumis.
- ▶ **Vältige tugevaid lööke mõõteriistale ja kukkumisi.** Pärast tugevaid väliseid mõjutusi ja juhu, kui seade töötab tavapärasest erinevalt, tuleks mõõteseadet lasta kontrollida mõnes volitatud **Bosch**-klienditeeninduskuses.

### Kasutuselevõtt

#### Sisse-/väljalülitamine

Mõõtmiseks pöörake kaitsekate **(2)** lahti. **Jälgige töö ajal, et infrapunaandurit ei suletaks ega kaetaks kinni.**

Mõõteseadme **sisselülitamiseks** vajutage sisse-/väljalülitusnupu **(12)**. Ekraan **(18)** näitab käivitustsüklit. Pärast käivitumist alustab mõõteseadme kohe mõõtmist ning jätkab seda kuni väljalülitamiseni.

**Märkus.** Esimestel minutitel võib juhtuda, et mõõteseadme reguleerib ennast sagedamini, sest anduri ja keskkonna temperatuur ei ole veel ühtlustunud. Pärast anduri reguleerimist saab teha täpsemaid mõõtmisi. Reguleerimise ajal võidakse temperatuurinäidikul kuvada sümbolit  $\sim$ . Anduri reguleerimise ajal hangub termopilt mõneks hetkeks. Keskkonnamperatuuri tugeva kõikumise korral see efekt tugevneb. Võimaluse korral lülitage mõõteseadme sisse juba mõni minut enne mõõtmist, et selle temperatuur saaks stabiliseeruda.

Mõõteseadme **väljalülitamiseks** vajutage sisse-/väljalülitusnupu **(12)** uuesti. Mõõteseadme salvestab kõik seaded ja lülitub siis välja. Mõõteseadme ohutuks transportimiseks sulgege kaitsekate **(2)**.

Põhimenüüs saab valida, kas ja millise aja möödumisel lülitub mõõteseadme automaatselt välja (vaadake „Põhimenüü“, Lehekülj 297).

Kui aku või mõõteseadme ei ole tehnilistes andmetes näidatud töötemperatuuri vahemikus, lülitub mõõteseadme pärast lühikest hoiatust (vaadake „Vead – põhjused ja kõrvaldamine“, Lehekülj 299) automaatselt välja. Laske mõõteseadmel jõuda ettenähtud temperatuurile ja lülitage see siis uuesti sisse.

### Mõõtmise ettevalmistamine

#### Emissioonitaseme seadmine pinnatemperatuuri mõõtmiseks

Objekti emissioonitase oleneb materjalist ja pinna struktuurist. See näitab, kui palju infrapuna-soojuskiirgust objekt ideaalse soojuskiirguriga (mustkiirgur, emissioonitase  $\epsilon = 1$ ) võrreldes kiirgab, ning võib olla 0 ja 1 vahel.

Pinnatemperatuuri määramiseks mõõdetakse puutevabalt loomulikku infrapuna-soojuskiirgust, mida mõõdetav objekt välja saadab. Korrektsete mõõtetulemuste saamiseks tuleb **enne iga mõõtmist** kontrollida mõõteseadmele seatud emissioonitaset ja seda vajaduse korral mõõdetava objektiga sobitada.

Mõõteseadme eelseatud emissioonitasemed on kõigest orienteerivad.

Saate valida ühe eelseatud emissioonitasemetest või sisestada täpse arvvaartuse. Seadke soovitud emissioonitase menüüs **<Mõõtmine>**  $\rightarrow$  **<Emissioonitase>** (vaadake „Põhimenüü“, Lehekülj 297).

- ▶ **Temperatuuri õiged mõõtmised on ainult siis võimalikud, kui seatud emissioonitase ja objekti emissioonitase on ühesugused.**

Mida madalam on emissioonitase, seda rohkem mõjutab peegelduv temperatuur mõõtetulemust. Seetõttu kohandage emissioonitaseme muutmisel alati ka peegelduvat temperatuuri. Seadke peegelduv temperatuur menüüs **<Mõõtmine>**  $\rightarrow$  **<Peegelduv temp.>** (vaadake „Põhimenüü“, Lehekülj 297).

Võimalikud mõõteseadme näidatavad temperatuurierinevused võivad olla seotud erinevate temperatuuride ja/või erinevate heitemääradega. Väga suurte heitetaseme erinevuste korral võivad kuvatavad temperatuurierinevused erineda oluliselt tegelikest erinevustest.

Kui mõõtevahemikus on mitu erinevast materjalist või erineva struktuuriga mõõteobjekti, on kuvatavad temperatuuriväärtused täpsed ainult seatud heitetasemega sobivate objektide puhul. Kõigi teiste objektide puhul (millel on teistsugune heitetase) võib kuvatavaid värvierinevusi kasutada orienteeruvate temperatuurisuhetena.

### Märkused mõõtingimuste kohta

Tugevalt peegelduvad pinnad (nt läikivad plaadid või paljas metall) võivad kuvatavad tulemused olla tugevalt moonutatud. Vajaduse korral katke mõõdetava ala tumeda, mati, soojust hästi juhtiva kleeplindiga. Laste kleeplindil veidi aega pinnatemperatuuriga kohaneda.

Peegeldavate pindade korral valige soodus mõõtenurk, et teistelt objektidelt peegelduv soojuskiirgus ei mõjutaks tulemust. Näiteks vertikaalsel eestpoolt mõõtmisel võib teie kehasoojuse peegeldumine mõõtetulemust moonutada. Tasasel pinnal võidakse kuvada teie keha kontuure ja temperatuuri (peegelduv väärtus), mis ei vasta mõõdetud pinna tegelikule temperatuurile (pinna emiteeritud või tegelik väärtus).

Mõõtmine läbi läbipaistvate materjalide (nt klaas või läbipaistvad plastid) ei ole põhimõtteliselt võimalik.

Mõõtmistulemused on seda täpsemad ja usaldusväärsemad, mida paremad ja stabiilsemad on mõõtingimused.

Sealjuures ei loe mitte ainult keskkonna tugevad temperatuurikõikumised, vaid ka mõõdetava objekti tugevad temperatuurikõikumised võivad täpsust mõjutada.

Infrapuna-temperatuurimõõtmist häirib suits, aur / suur õhuniiskus või tolmu õhk.

Juhised mõõtmistäpsuse parandamiseks.

- Minge mõõdetavale objektile võimalikult lähedale, et vähendada iseenda ja mõõtepinna vahelisi segavaid tegureid.
- Õhutage siseruume enne mõõtmist, eriti kui õhk on saastunud või väga aurune. Oodake, kuni pärast õhutamist taastub ruumis tavapärase temperatuur.

### Temperatuuri määramine skaala alusel

Ekraani parempoolsel küljel kuvatakse skaala (**h**). Ülemise ja alumise otsa väärtused sõltuvad termopildil kuvatavast maksimaalsest (**g**) ja minimaalsest temperatuurist (**i**). Skaala jaoks hinnatakse kõigi pikslite **99,9 %**. Värv määratakse pildil olevale temperatuurile ühtlaselt (lineaarselt).

Seega saab eri värvitoonide abil määrata temperatuure nende kahe piirväärtuse piires. Temperatuur, mis jääb täpselt maksimaalse ja minimaalse väärtuse vahele, on nii rühmitatud näiteks skaala keskmisesse värvivahemikku.



Konkreetselt ala temperatuuri määramiseks liigutage mõõteseadet nii, et niitrist koos temperatuurinäidikuga (**l**) oleks suunatud soovitud punktile või alale. Automaatses seadistuses jagatakse skaala värvispekter maksimaalse ja minimaalse temperatuuri piires alati kogu mõõtealale (= ühtlaselt).

Mõõteseadet kuvab kõiki mõõtepiirkonnas mõõdetud temperatuure üksteise suhtes. Kui mõnes alas kuvatakse soojust värviskaalal sinakana, tähendab see, et mõõdetava ala sinakas piirkonnas on võrreldes teiste mõõdetava ala piirkondadega madalam temperatuur. Need alad võivad aga ikkagi olla sellises temperatuurivahemikus, mis võivad tekitada põletusi. Seetõttu tuleb alati jälgida skaalal või niitristil kuvatavat temperatuuri.

## Funktsioonid

### Värvikuva kohandamine

Olenevalt mõõtmisolukorrast võivad eri värvipaletid lihtsustada termopildi analüüsimist ning objekte või olukordi ekraanil selgemalt kujutada. Mõõdetud temperatuure see ei mõjuta. Muutub ainult temperatuuri väärtuste kujutamine.

Värvipaleti muutmiseks jääge mõõtmisrežiimi ning vajutage parempoolset noolenuppu (**11**) või vasakpoolset noolenuppu (**15**).





## Termopildi ja reaalse pildi kuvamine kohakuti

Paremaks orienteerumiseks (= kuvatava termopildi ruumiliseks määratlemiseks) võib tasakaalustatud temperatuurivahemikes lisaks sisse lülitada visuaalse reaalse pildi.

**Märkus.** Reaalset pilti ja termopilti kuvatakse täpselt kohakuti 0,55 m kaugusel. Kui kaugus mõõdetavast objektist erineb sellest, tekib reaalse pildi ja termopildi kuvamises nihe. Seda nihet saab spetsiaalsete Boschi rakendustega kompenseerida. Teavet rakenduste ja nende ühilduvuse kohta leiata mõõteriista tootelehel või [www.bosch-professional.com/thermal.alt](http://www.bosch-professional.com/thermal.alt).

Mõõteseade pakub järgmisi võimalusi:

### – 100% infrapunapilt

Kuvatakse üksnes termopilti.

### – Pilt pildis

Kuvatav termopilt lõigatakse välja ning seda ümbritsevat ala kuvatakse reaalse pildina. See seadistus parandab mõõteala asukoha määramist.

### – Läbipaistvus

Kuvatav termopilt asetatakse läbipaistvalt reaalse pildi kohale. Nii saab objekte paremini tuvastada.

Üles-noole (**8**) ja alla-noole (**13**) vajutamisega saab valida seadistuse.



## Skaala fikseerimine

Värvijaotus kohandatakse termopildil automaatselt, kuid seda saab parempoolse funktsiooninupu (**10**) vajutamisega ka fikseerida. See võimaldab võrrelda erinevates temperatuuritingimustes tehtud termopilte (nt mitme ruumi vaheliste külmasildade kontrollimisel) või eemaldada termopildilt moonutusi põhjustav eriti külm või kuum objekt (nt kuum ese külmasildade otsimisel).

Skaala lülitamiseks automaatsele seadistusele vajutage uuesti parempoolset funktsiooninuppu (**10**). Temperatuurid käituvad nüüd taas dünaamiliselt ning kohanduvad mõõdetud miinimum- ja maksimumväärtustele.

## Mõõtefunktsioonid

Abistavate lisafunktsioonide avamiseks vajutage nuppu **Func (9)**. Liikuge kuvatavates suvandites soovitava funktsiooni valimiseks vasakpoolse noolenuuga (**15**) või

parempoolse noolenuuga (**11**). Valige funktsioon välja ja vajutage uuesti nuppu **Func (9)**.

Kasutada saab järgmisi mõõtmisfunktsioone.

### – <Automaatne>

Värvijaotus termopildil toimub automaatselt.

**Suunis:** Kõrge täpsuse tagamiseks kogu mõõtevahemiku ulatuses mõõdetakse 2 temperatuurivahemikus.

Mõõtefunktsioonis <Automaatne> valib mõõteriist sobiva temperatuurivahemiku temperatuuri jaotuse alusel termopildil automaatselt. Sealjuures hinnatakse, kui palju mõõteväärtusi on kindlast temperatuurilävest kõrgemal. Väga väikeste, aga väga kuumade objektide mõõtmisel võidakse valida kõrge temperatuuri mõõtmiseks mittesobiv madalam temperatuurivahemik. See on tuvastatav ette asetatud sümbolist ~. Vahetuge sellisel juhul mõõtefunktsiooni <Manuaalne>, milles värvijaotus vastab seatud temperatuurivahemikule.

### – <Soojaotsija>

Selle mõõtefunktsiooniga kuvatakse mõõtealas termopildina ainult soojemaid temperatuure. Soojadest temperatuuridest väljapoole jäävat vahemikku kuvatakse reaalse pildina halltoonides. Halltoonides kuvamine takistab värviliste objektide ekslikult sidumist temperatuuridega (nt punane kaabel lülituskilbis ülekuumenenud komponentide otsimisel). Kohandage skaalat üles-noole (**8**) ja alla-noole (**13**) abil. Kuvatavat temperatuurivahemikku laiendatakse või kitsendatakse niiviisi termopildina. Mõõteseade moodab miinimum- ja maksimumtemperatuure edasi ning kuvab neid skaala otstes (**h**).

### – <Külmaotsija>

Selle mõõtefunktsiooniga kuvatakse mõõtealas termopildina ainult külmemaid temperatuure. Külmematest temperatuuridest väljapoole jäävat vahemikku kuvatakse reaalse pildina halltoonides, et värvilisi objekte ei seostataks ekslikult temperatuuridega (nt sinine aknaraam katkise isolatsiooni otsimisel). Kohandage skaalat üles-noole (**8**) ja alla-noole (**13**) abil. Kuvatavat temperatuurivahemikku laiendatakse või kitsendatakse niiviisi termopildina. Mõõteseade moodab miinimum- ja maksimumtemperatuure edasi ning kuvab neid skaala otstes (**h**).

### – <Manuaalne>

Väga suure erinevusega temperatuuride mõõtmisel termopildil (nt küttekeha kuum objektina, kui otsitakse külmasildasid) jaotuvad kasutatavad värvid maksimaalse ja minimaalse temperatuuri vahemikus oleva suure arvu temperatuuriväärtuste järgi. See võib kaasa tuua selle, et väikseid temperatuurierinevusi ei saa enam üksikasjalikult kuvada. Mõõdetava temperatuurivahemiku detailisema kuva saamiseks toimige järgmiselt: pärast lülitumist režiimi <Manuaalne> saate seadistada maksimaalse ja minimaalse temperatuuri. Nii saate määrata enda jaoks kohase temperatuurivahemiku, mille piires soovite erinevusi tuvastada. Seadistus <Skaala lähtestada> kohandab skaala taas automaatselt infrapunaanduri nägemisalas mõõdetavatele temperatuuridele.

## Põhimenüü

Põhimenüüsse minemiseks vajutage mõõtefunktsioonide avamiseks kõigepealt nuppu **Func (9)**. Vajutage nüüd parempoolset funktsiooninuppu (**10**).

### - <Mõõtmine>

#### ▪ <Emissioonitase> (d)

Sageli kasutatavate materjalide jaoks on olemas salvestatud emissioonitasemed. Otsingu hõlbustamiseks on väärtused emissioonitasemete kataloogis jagatud rühmadesse. Valige menüüpunktis **<Materjal>** kõigepealt sobiv kategooria ja seejärel sobiv materjal. Selle emissioonitaset kuvatakse alumisel real. Kui teate mõõdetava objekti täpset emissioonitaset, saate selle sisestada menüüpunktis **<Emissioonitase>** arvvaartusena.

Kui mõõdate sageli samu materjale, saate salvestada viis emissioonitaset lemmikuna ja neid kiiresti ülemiselt ribalt avada (need on nummerdatud 1-st 5-ni).

#### ▪ <Peegelduv temp.> (c)

Selle parameetri seadmisega saate mõõtetulemust eelkõige madala emissioonitasemega (= kõrge peegeldumisega) materjalide korral parandada. Mõnel juhul (eriti siseruumides) vastab peegelduv temperatuur keskkonnatemperatuurile. Kui väga erinevate temperatuuridega objektid võivad tugevalt peegeldavate objektide läheduses mõõtmist mõjutada, tuleb seda väärtust kohandada.

### - <Näidik>

#### ▪ <Keskpunkt> (l)

Punkt kuvatakse termopildi keskel ning see näitab selles kohas mõõdetud temperatuuri väärtust.

#### ▪ <Kuumpunkt> (k): <SEES>/<VÄLJAS>

Kõige kuumem punkt (= mõõtepiksel) märgistatakse termopildil punase niiristiga. See hõlbustab kriitiliste kohtade otsingut (nt lahtine klemm lülituskilbis). Võimalikult täpselt mõõtmiseks fokuseerige mõõteobjekt ekraani keskel (186 × 140 px). Nii kuvatakse ka selle mõõteobjekti vastava temperatuuri väärtus.

#### ▪ <Külmipunkt> (m): <SEES>/<VÄLJAS>

Kõige külmem punkt (= mõõtepiksel) märgistatakse termopildil sinise niiristiga. See hõlbustab kriitiliste kohtade otsingut (nt lekkiv koht aknal). Võimalikult täpselt mõõtmiseks fokuseerige mõõteobjekt ekraani keskel (186 × 140 px).

#### ▪ <Värviskaala> (h): <SEES>/<VÄLJAS>

#### ▪ <Keskmine temperatuur> (b): <SEES>/<VÄLJAS>

Keskmist temperatuuri (**b**) näidatakse termopildil üleval vasakul (kõigi termopildil mõõdetud väärtuste keskmine temperatuur). See võib hõlbustada peegeldatava temperatuuri määramist.

### - <WiFi> (e): <SEES>/<VÄLJAS>

(vaadake „Andmete ülekandmine“, Lehekülj 298)

### - <Seade>

#### ▪ <Keel>

Sellest menüüpunktist saate te valida näidul kasutatava keele.

#### ▪ <Aeg & kuupäev> (a)

Mõõteriista kuupäeva ja kellaaja muutmiseks avage alammenüü **<Aeg & kuupäev>**. Selles alammenüüs saab lisaks kellaaja ja kuupäeva muutmisele muuta ka nende vormingut. Alammenüüst **<Kellaeg>** ja **<Kuupäev>** väljumiseks vajutage seadete salvestamiseks parempoolset funktsiooninuppu (**10**) või muudatuste tühistamiseks vasakpoolset funktsiooninuppu (**17**).

#### ▪ <Väljalülitusaeg>

Selles menüüs saate valida ajavahemiku, mille järel lülitub mõõteriist automaatselt välja, kui ühtki nuppu ei vajutata. Automaatse väljalülitumise saate ka inaktiveerida, valides seade **<Mitte kunagi>**.

#### ▪ <WiFi sätted>

Selles menüüpunktis saate seada Wi-Fi®-kanali või genereerida uue Wi-Fi®-võtme.

#### ▪ <Hea helikvaliteet>

Selles menüüpunktis saate kohandada häälmärkusena salvestatava audiofaili kvaliteeti. Parem audiokvaliteet nõuab rohkem mälu ruumi.

#### ▪ <Info seadme kohta>

Selles menüüpunktis saate vaadata teavet mõõteriista kohta. Sealte leiate mõõteriista seerianumbri ja installitud tarkvara versiooni.

#### ▪ <Tehaseseaded>

Selles menüüpunktis saate lähtestada mõõteriista tehaseseadetele ja kõik andmed lõplikult kustutada. See võib olenevalt olukorrast kesta mitu minutit. Alammenüüse sisenemiseks vajutage parempoolset noolenuppu (**11**) (**<Rohkem>**). Seejärel vajutage kas parempoolset funktsiooninuppu (**10**), et kõik failid kustutada, või vasakpoolset funktsiooninuppu (**17**), et toiming katkestada.

Igast menüüst saab väljuda ja vaikekuvale tagasi pöörduda ka mõõtmisnupuga (**23**).

## Mõõteriista tarkvaravärskendus

Vajadusel saate mõõteriista tarkvara USB Type-C®-liidese kaudu värskendada. Teavet selle kohta leiate: [www.bosch-professional.com/thermal-update](http://www.bosch-professional.com/thermal-update) alt.

## Mõõtetulemuste dokumenteerimine

### Mõõtetulemuste salvestamine

Pärast sisselülitamist alustab mõõteseadme kohe mõõtmist ning jätkab seda kuni väljalülitamiseni.

Pildi salvestamiseks suunake kaamera soovitava mõõteobjektile ning vajutage salvestusnuppu (**14**). Pilt salvestatakse mõõteseadme sisemälu. Alternatiivina vajutage mõõtmisnuppu (**23**) (paus). Mõõtmine külmutatakse ja kuvatakse ekraanil. See võimaldab pilti hoolikalt jälgida ning seejärel kohandada (nt värvipalett). Kui te ei soovi külmutatud pilti salvestada, käivitage mõõtmisnupu (**23**) vajutamise järel taas mõõtmisrežiim. Kui soovite salvestada pildi mõõteseadme sisemälu, vajutage salvestusnuppu (**14**).

### Häälmärkuse salvestamine

Keskonnatingimuste või lisateabe säilitamiseks salvestatud termopildi kohta võite salvestada häälmärkuse. See salvestatakse lisaks termopildile ja visuaalsele pildile ning seda saab hiljem edastada.

Häälmärkuse salvestamine on soovitatav parema dokumentatsiooni saamiseks.

Häälmärkus salvestatakse galeriis. Toimige järgmiselt:

- Galeriisse pääsemiseks vajutage vasakpoolset funktsiooninuppu **(17)**.
- Vajutage nuppu **Func (9)**. Salvestamine algab. Salvestage kogu asjakohane teave.
- Salvestamise lõpetamiseks vajutage kas veel kord nuppu **Func (9)** või parempoolset funktsiooninuppu **(10)**.
- Salvestamise katkestamiseks vajutage vasakpoolset funktsiooninuppu **(17)**. Pärast salvestamist saate häälmärkust kuulata.
- Salvestamise lõpetamiseks vajutage uuesti nuppu **Func (9)**. Salvestis mängitakse ette.
  - Esituses pausi tegemiseks vajutage parempoolset funktsiooninuppu **(10)**. Pausile pandud esituse edasi mängimiseks vajutage uuesti parempoolset funktsiooninuppu **(10)**.
  - Esituse lõpetamiseks vajutage vasakpoolset funktsiooninuppu **(17)**.

Uue häälmärkuse salvestamiseks kustutage olemasolev häälmärkus ning alustage uut salvestamist.

Salvestamise ajal tuleb arvestada järgmist.

- Mikrofon **(16)** asub klaviatuuri taga mikrofonisümboli kõrval. Rääkige mikrofoni suunas.
- Salvestise maksimaalne pikkus on 30 sekundit.

### Salvestatud piltide vaatamine

Salvestatud termopiltide vaatamiseks toimige järgmiselt.

- Vajutage vasakpoolset funktsiooninuppu **(17)**. Ekraanile ilmub viimati salvestatud foto.
- Salvestatud termopiltide vahel liikumiseks vajutage parempoolset noolenuppu **(11)** või vasakpoolset noolenuppu **(15)**.

Lisaks termopildile salvestati ka visuaalne pilt. Selle avamiseks vajutage noolenuppu **(13)**.

Üles-noolenupu **(8)** vajutamisega saate salvestatud termopilti kuvada ka täispildina. Täispildi kuvas lõpetatakse tiitelriba kuvamine kolme sekundi pärast, et saaksite vaadata kõiki termopildi üksikasju.

Üles-noolenupuga **(8)** ja alla-noolenupuga **(13)** saate liikuda vaadete vahel.

### Salvestatud piltide ja häälmärkuste kustutamine

Üksikute või kõigi termopiltide kustutamiseks minge galeriivaatesse:

- Vajutage prügikasti sümboli all olevat parempoolset funktsiooninuppu **(10)**. Avaneb alammenüü. Siin saate valida, kas soovite kustutada ainult selle pildi, ainult selle pildi juurde kuuluva häälmärkuse (kui olete selle salvestanud) või kõik pildid. Kui soovite kustutada ainult

selle pildi või häälmärkuse, kinnitage see enne nupuga **Func (9)**.

- Kui soovite kustutada kõik pildid, vajutage nuppu **Func (9)** või parempoolset funktsiooninuppu **(10)**, kinnitage toiming lisaks parempoolse funktsiooninupuga **(10)** või katkestage kustutamine vasakpoolse funktsiooninupuga **(17)**.

Piltide andmefragmendid jäävad mälu ning neid saab taasluua. Lõplikuks kustutamiseks valige põhimenüüs **<Seade> → <Tehasesead>**.

### Andmete ülekandmine

#### Andmete ülekandmine USB-liidese kaudu

Avage USB Type-C® liitmiku kate **(6)**. Ühendage mõõteseadme USB Type-C® liitmik **(7)** kaasasoleva USB Type-C® kaabli **(26)** abil oma arvutiga.

Seejärel lülitage mõõteseadme sisse-/väljalülitusnupuga **(12)** sisse.

Avage arvutis failihaldur ja valige kettaseade **GTC 600 C**.

Mõõteseadme sisemälu salvestatud faile saab kopeerida, arvutisse teisaldada ja kustutada.

Kui olete soovitud tegevuse lõpetanud, lahutage kettaseade tavalisel viisil arvutist ja lülitage siis mõõteseadme sisse-/väljalülitusnupuga **(12)** välja.

**Tähelepanu!** Logige kettaseade alati kõigepealt oma operatsioonisüsteemist välja (s.t. väljastage kettaseade), kuna vastasel juhul võib mõõteseadme sisemälu kahjustuda. Eemaldage USB Type-C®-kaabel mõõterežiimi ajal ja sulgege kate **(6)**.

Hoidke USB-liidese katet alati suletuna, et korpusesse ei saaks tungida tolmu ega veepritsmeid.

**Märkus.** Mõõteseadet tohib USB kaudu ühendada ainult arvutiga. Teiste seadmetega ühendamine võib mõõteseadet kahjustada.

**Märkus.** USB Type-C®-liidese on mõeldud üksnes andmeedastuseks. Akusid sellega laadida ei saa.

#### Termopiltide järeltöötlus

Salvestatud termopilte saate spetsiaalsete Boschi rakendustega järeltöödelda. Teavet rakenduste ja nende ühilduvuse kohta leiate mõõteriista tootelehel või [www.bosch-professional.com/thermal](http://www.bosch-professional.com/thermal).

#### Andmeedastus kohtvõrgus

Mõõteseadme on varustatud Wi-Fi®-liidese, mis võimaldab salvestatud pildid mõõteseadmest mobiilsesse lõppseadmesse juhtmevabalt üle kanda.

Kasutamiseks on olemas spetsiaalsed Boschi rakendused (äpid). Neid saab olenevalt lõppseadmest alla laadida asjaomastest rakendusepoodidest:



Boschi rakendused võimaldava teil (lisaks teie piltide juhtmevabale ülekandmisele) kasutada laiendatud funktsioonivalikut ning hõlbustavad mõõteandmete järeltöötlust ja edastamist (nt e-postiga). Teavet Wi-Fi®-

ühenduse jaoks vajalike süsteeminouete kohta leiate Boschi veebilehelt [www.bosch-professional.com/thermal](http://www.bosch-professional.com/thermal) alt.



Mõõteseadmel Wi-Fi®-ühenduse aktiveerimiseks/inaktiveerimiseks avage põhimenüü, liikuge nuppudega valiku <WiFi> juurde ja aktiveerige/inaktiveerige see. Aktiveeritud Wi-Fi® puhul kuvatakse ekraanile näit (e).

Kontrollige, et Wi-Fi®-liides oleks teie mobiilsel lõppseadmel aktiveeritud.

Pärast Boschi rakenduse käivitamist saab (aktiveeritud Wi-Fi®-moodulite korral) luua mobiilse lõppseadme ja mõõteseadme vahel ühenduse. Selleks järgige rakenduse (äpp) juhiseid.

## Vead – põhjused ja kõrvaldamine

Tõrke korral teeb mõõteseadme taaskäivituse ning seda saab seejärel taas kasutada. Muudel juhtudel saate abi allpool olevast veateadete ülevaatest.

Viga	Põhjus	Kõrvaldamine
Mõõteriista ei saa sisse lülitada.	Aku on tühi	Laadige aku.
	Aku on liiga soe või liiga külm	Laske akul jõuda ettenähtud temperatuurile või vahetage aku.
	Mõõteriist on liiga soe või liiga külm	Laske mõõteriista temperatuuril kohaneda.
	Pildimälu on täis	Kandke pildid vajaduse korral üle teisele salvestusmeediumile (nt arvutisse). Seejärel kustutage pildid sisemälust.
	Pildimälu on defektne	Vormindage sisemälu, kustutades kõik pildid. Kui probleem püsib, saatke mõõteriist Boschi volitatud klienditeenindusse.
	Aeglane andmeedastus Wi-Fi®-ühenduse korral	Vahetage Wi-Fi®-kanalit (põhimenüüs <Seade> → <WiFi sätted> → <WiFi kanal> all).
	Arvuti ei tuvasta mõõteriista.	Kontrollige, kas draiverile arvutis on installitud uusim versioon. Vajaduse korral tuleb uuendada arvuti operatsioonisüsteemi versiooni.
Mõõteriista ei saa arvutiga ühendada.	USB-ühendus või USB-kaabel vigane	Kontrollige, kas mõõteriista saab mõne muu arvutiga ühendada. Kui ei, saatke mõõteriist Boschi volitatud klienditeenindusse.
	Nööppatarei tühi	Vahetage nööppatarei (vaadake „Nööppatarei vahetamine (vt jn B)“, Lehekülg 300) ja kinnitage vahetus.
	Mõõteriist defektne	Saatke mõõteriist Boschi volitatud klienditeenindusse.

## Mõistetel selgitused

Täpsemat teavet leiate [www.bosch-professional.com/thermal](http://www.bosch-professional.com/thermal) alt.

### Infrapuna-soojuskiirgus

Infrapuna-soojuskiirgus on elektromagnetiline kiirgus, mida saadab välja iga keha, mille temperatuur on üle 0 kelvini (–273 °C). Kiirguse hulk oleneb keha temperatuurist ja emissioonitasetest.

### Emissioonitase

Objekti emissioonitase oleneb materjalist ja pinna struktuurist. See näitab, kui palju infrapuna-soojuskiirgust objekt ideaalse soojuskiirguriga (mustkiirgur, emissioonitase  $\epsilon = 1$ ) võrreldes kiirgab, ning võib olla 0 ja 1 vahel.

### Külmasild

Külmasillaks nimetatakse kohta hoone välisseinas, kus soojuskadu on konstruktsioonist tingituna suurem. Külmasillad võivad põhjustada suuremat hallitusrisiki.

### Objekti peegelduv temperatuur / peegelduvus

Peegelduvaks temperatuuriks nimetatakse soojuskiirgust, mida objekt ise välja ei saada. Olenevalt struktuurist ja materjalist peegelduvad ümbrusest tulevad kiirgused mõõdetavalt objektilt, moonutades selle temperatuuri mõõtetulemust.

### Objekti kaugus

Mõõteobjekti ja mõõteseadme vaheline kaugus mõjutab mõõdetava pinna suurst piksli kohta. Objekti kauguse suurenemisel saate mõõta suuremaid objekte.

Kaugus (m)	Infrapunapiksli suurus (mm)	Infrapunapiirkonna laius × kõrgus (m)
0,30	0,85	~ 0,22 × 0,16
0,55	1,56	~ 0,40 × 0,29
1,00	2,84	~ 0,73 × 0,54
2,00	5,69	~ 1,46 × 1,07
5,00	14,22	~ 3,64 × 2,68

## Hooldus ja korrashoid

### Hooldus ja puhastamine

Hoidke ja transportige mõõteriista ainult sobivas ümbrises, nagu nt originaalpakend.

Hoidke mõõteseadme alati puhas. Kui infrapunaandur (24) on määrdunud, võib see vähendada mõõtetäpsust.

Puhastamisel ei tohi mõõteseadme sisesse sattuda vedelikku.

Ärge proovige infrapunaandurilt (24), kaameralt (25), kõlarilt (19) või mikrofonilt (16) eemaldada mustust teravate esemetega. Ärge pühkige infrapunaandurit ega kaamerat (kriimustusoh!).

Kui soovite lasta oma mõõteseadme uuesti kaliibrida, pöörduge Boschi volitatud klienditeeninduskeskuse poole. Remonti saatke mõõteseadme originaalpakendis.

Mõõteseadmes ei ole osi, mida kasutaja peab hoidama. Korpuse katte avamine võib mõõteseadet kahjustada määral, mis muudab mõõteriista töökõlbmatuks.

### Nõoppari vahetamine (vt jn B)

Keerake nõoppari hoidiku kruvi (5) välja. Eemaldage nõoppari hoidik (3) tööriista (nt kruvikeeraja) abil mõõteseadmest. Vahetage nõoppari. Keerake kruvi (5) pärast nõoppari hoidiku paigaldamist uuesti kinni.

### Klienditeenindus ja kasutusala nõustamine

Klienditeeninduse töötajad vastavad teie küsimustele teie toote remondi ja hoolduse ning varuosade kohta. Joonised ja info varuosade kohta leiate ka veebisaidilt:

[www.bosch-pt.com](http://www.bosch-pt.com)

Boschi nõustajad on meeleldi abiks, kui teil on küsimusi toodete ja lisatarvikute kasutamise kohta.

Päringute esitamisel ja varuosade tellimisel teatage meile kindlasti toote tüübisildil olev 10-kohaline tootenumber.

### Eesti Vabariik

Teeninduskeskus

Tel.: (+372) 6549 575

Faks: (+372) 6549 576

E-posti: [service-pt@lv.bosch.com](mailto:service-pt@lv.bosch.com)

### Muud teeninduse aadressid leiate jaotisest:

[www.bosch-pt.com/serviceaddresses](http://www.bosch-pt.com/serviceaddresses)

## Transport

Soovitatud liitumioonakude suhtes kohaldatakse ohtlike veoste eeskirjade nõudeid. Akude puhul on lubatud kasutajapoolne piiranguteta maanteevedu.

Kolmandate isikute teostatava veo korral (nt õhuvedu või ekspedeerimine) tuleb järgida pakendi ja tähistuse osas kehtivaid erinõudeid. Sellisel juhul peab veose ettevalmistamisel alati osalema ohtlike ainete veo ekspert.

Aku vedu on lubatud vaid siis, kui aku korpus on vigastusteta. Katke lahtised kontaktid teibiga ja pakkige aku nii, et see pakendis ei liiguks. Järgige ka võimalikke täiendavaid siseriiklikke nõudeid.

## Jäätmekäitlus



Mõõteseadmed, akud/patareid, lisavarustus ja pakendid tuleb suunata keskkonnasäästlikult taaskasutusse.



Ärge visake mõõteseadmeid ega patareisid olmejäätmete hulka!

## Üksnes ELi liikmesriikidele:

Vastavalt direktiivile 2012/19/EL elektri- ja elektroonikaseadmete jäätmete kohta ning nende kohaldamisele riigi õigusaktides tuleb kasutusressursi ammandanud mõõteseadmed ja vastavalt direktiivile 2006/66/EÜ defektsed või kasutusressursi ammandanud akud/patareid eraldi kokku koguda ja suunata keskkonnasäästlikku taaskasutusse.

Vale jäätmekäitluse korral võivad vanad elektri- ja elektroonikaseadmed, milles sisalduv kahjulikke aineid, kahjustada keskkonda ja inimeste tervist.

## Akud/patareid:

### Li-ion:

Järgige punktis Transport esitatud juhiseid. (vaadake „Transport“, Lehekülg 300).

## Latviešu

## Drošības noteikumi



Izlasiet un ievērojiet visus šeit sniegtos norādījumus. Ja mērīinstrumentus netiek lietots atbilstīgi šeit sniegtajiem norādījumiem, tas var nelabvēlīgi ietekmēt tā aizsargfunkcijas. **GLABĀJIET ŠOS NORĀDĪJUMUS DROŠĀ VIETĀ.**

► **Nodrošiniet, lai mērīinstrumentu remontētu vienīgi kvalificēti remonta speciālisti, nomainīti izmantojot oriģinālās rezerves daļas.** Tas ļaus saglabāt vajadzīgo darba drošības līmeni, strādājot ar mērīinstrumentu.

- ▶ **Nestrādājiet ar mērinstrumentu sprādzienbīstamās vietās, kur atrodas viegli degoši šķidrums, gāzes vai putekļi.** Mērinstrumentā var rasties dzirksteles, kas var izraisīt putekļu vai tvaiku aizdegšanos.
- ▶ **Neatveriet akumulatoru.** Tas var radīt isslēgumu.
- ▶ **Bojājuma vai nepareizas lietošanas rezultātā akumulators var izdalīt kaitīgus izgarojumus.** Akumulators var aizdegties vai sprāgt. Ielaidiet telpā svaigu gaisu un smagākos gadījumos meklējiet ārsta palīdzību. Izgarojumi var izraisīt elpošanas ceļu kairinājumu.
- ▶ **Ja akumulators ir bojāts vai tiek nepareizi lietots, no tā var izplūst šķidrums elektrolīts. Nepieļaujiet elektrolīta nonākšanu saskarē ar ādu. Ja tas tomēr ir nejausi noticis, noskalojiet elektrolītu ar ūdeni. Ja elektrolīts nonāk acīs, nekavējoties griežieties pēc palīdzības pie ārsta.** No akumulatora izplūdušais elektrolīts var izraisīt ādas iekaisumu vai pat apdegumu.
- ▶ **Iedarbojoties uz akumulatoru ar smailu priekšmetu, piemēram, ar naglu vai skrūvgriezi, kā arī ārēja spēka iedarbības rezultātā akumulators var tikt bojāts.** Tas var radīt iekšēju isslēgumu, kā rezultātā akumulators var aizdegties, dūmot, eksplodēt vai pārkarst.
- ▶ **Laikā, kad akumulators netiek lietots, nepieļaujiet tā kontaktu saskaršanos ar saspraudēm, monētām, atslēgām, naglām, skrūvēm vai citiem nelieliem metāla priekšmetiem, kas varētu izraisīt isslēgumu.** Isslēgums starp akumulatora kontaktiem var radīt apdegumus un būt par cēloni ugunsgrēkam.
- ▶ **Lietojiet akumulatoru vienīgi ražotāja izstrādājumos.** Tikai tā akumulators tiek pasargāts no bīstamām pārslodzēm.
- ▶ **Uzlādējiet akumulatorus vienīgi ar uzlādes ierīcēm, ko šim nolūkam ir ieteicis ražotājs.** Katra uzlādes ierīce ir paredzēta tikai noteiktai tipa akumulatoram, un mēģinājums to lietot cita tipa akumulatoru uzlādei var novest pie aizdegšanās.



**Sargājiet akumulatoru no karstuma, piemēram, no ilgstošas atrašanās saules staros, kā arī no uguns, netirumiem, ūdens un mitruma.** Tas var radīt sprādziena un isslēguma briesmas.



#### BRĪDINĀJUMS



**Nodrošiniet, lai pogas tipa elementi nenonāk rokās bērniem.** Pogas tipa elementi ir bīstami.

- ▶ **Pogas tipa elementi nekad nedrīkst tikt norīti vai nonākt citās ķermeņa atverēs. Ja pastāv aizdomas, ka pogas tipa elements ir ticis norīts vai ir nonācis kādā citā ķermeņa atverē, nekavējoties meklējiet ārsta palīdzību.** Norīts pogas tipa elements 2 stundu laikā var izraisīt nopietnus iekšējo orgānu bojājumus un nāvi.

- ▶ **Veicot pogas elementa nomainīšanu, sekojiet, lai tā nomainīšana notiktu pareizā kārtībā.** Pastāv sprādzienbīstamība.
- ▶ **Lietojiet vienīgi šajā lietošanas pamācībā norādītās pogas tipa baterijas.** Nelietojiet citas pogas tipa baterijas vai citus barošanas avotus.
- ▶ **Nemēģiniet atkārtoti uzlādēt pogas tipa elementu un nepieļaujiet isslēguma veidošanos starp tā izvadiem.** Pogas tipa elements var zaudēt hermētiskumu, sprāgt, aizdegties un savainot cilvēkus.
- ▶ **Nolietotos pogas tipa elementus izņemiet un utilizējiet atbilstoši spēkā esošajiem noteikumiem.** Noliecot pogas tipa elementus var zaudēt hermētiskumu un šī iemesla dēļ bojāt izstrādājumu vai savainot cilvēkus.
- ▶ **Nepārkarsējiet pogas tipa elementu un nemetiet to ugunī.** Pogas tipa elements var zaudēt hermētiskumu, sprāgt, aizdegties un savainot cilvēkus.
- ▶ **Nebojājiet un neizjauciet pogas tipa elementu.** Pogas tipa elements var zaudēt hermētiskumu, sprāgt, aizdegties un savainot cilvēkus.
- ▶ **Neļaujiet bojātajam pogas tipa elementam nonākt saskarē ar ūdeni.** Izplūdušajam litijam saskaroties ar ūdeni, var veidoties ūdeņradis, kas var izraisīt aizdegšanos, sprādzienu vai savainot cilvēkus.
- ▶ **Pārtrauciet izmantot mērīšanas instrumentu, ja pogas elementa baterijas fiksatoru vairs nevar pilnībā un pareizi aizvērt; izņemiet pogas tipa baterijas un nododiet mērīšanas instrumentu remontā.**



**Neievietojiet magnētu implantu vai cita medicīniska aprīkojuma tuvumā, piemēram, elektrokardiosimulatora vai insulīna pumpja tuvumā.** Magnēts rada lauku, kas var ietekmēt implantātu vai medicīnisko ierīču darbību.

- ▶ **Netuviniet mērinstrumentu magnētiskajiem datu nesējiem un ierīcēm, ko spēj ietekmēt magnētiskais lauks.** Magnētu iedarbība var izraisīt neatgriezeniskus informācijas zudumus.
- ▶ **Sargājiet mērinstrumentu no mitruma, sniega, putekļiem un netirumiem, it īpaši infrasarkanā sensora, skaļruņa un mikroфона apvidū.** Infrasarkanais sensors var aizsvīst vai kļūt netīrs, tādējādi radot kļūdainus mērījumu rezultātus. Nepareizu instrumenta iestatījumu, kā arī citu atmosfēras faktoru dēļ mērījumu rezultāti var būt kļūdaini. Objektī var tikt parādīti ar pārāk augstu vai pārāk zemu temperatūru, kas var radīt apdraudējumu pieskaršanās laikā.
- ▶ **Ja siltumattēlā ir lielas temperatūras atšķirības, augstas temperatūras vērtības var tikt attēlotas ar zemu temperatūru saistītā krāsā.** Pieskaroties šādai virsmai, var gūt apdegumus.
- ▶ **Pareizi temperatūras mērījumi ir iespējami vienīgi tad, ja sakrīt iestatītā izstarošanas koeficients un objekta reālā izstarošanas koeficients vērtības.** Objektī var tikt parādīti ar pārāk augstu vai pārāk zemu temperatūru, kas var radīt saskarsmes risku.



- **Nevērsiet mērinstrumentu tieši pret sauli vai CO<sub>2</sub> lieljaudas lāzeru.** Tādējādi var tikt bojāts detektors.
- **Nenovietojiet mērinstrumentu uz akumulatora.** Tas var viegli apgāzties. Kritiena dēļ var rasties savainojumi.

## Izstrādājuma un tā funkciju apraksts

Nemiet vērā attēlus lietošanas pamācības sākuma daļā.

### Paredzētais pielietojums

Šo termogrāfijas kameru paredzēts lietot virsmas temperatūras bezkontakta mērīšanai.

Parādītajā siltumattēlā redzams termogrāfijas kameras skata lauka temperatūras sadalījums, tādējādi temperatūras atšķirības tiek attēlotas ar dažādām krāsām.

Pareizi lietojot ierīci, var pārbaudīt virsmu un objektu temperatūras atšķirības vai novirzes, tiem nepieskaroties, lai padarītu redzamus komponentus un/vai iespējamus trūkumus, tostarp:

- pārbaudīt siltumizolāciju un izolāciju (piemēram, nosakot termiskos tiltus),
- aktīvos apsildes un siltā ūdens cauruļvadus (piemēram, grīdas apsildes) grīdās un sienās,
- pārkaršus elektriskos komponentus (piemēram, drošinātājus vai spaiļes),
- bojātas mašīnu daļas (piemēram, pārkaršanu bojātu lodīšu gultņu dēļ).

Mērinstruments nav paredzēts gāzu temperatūras mērīšanai.

Mērinstrumentu nedrīkst izmantot cilvēku ārstēšanā.

Lai uzzinātu par lietošanu veterinārajā medicīnā, skatiet vietni [www.bosch-professional.com/thermal](http://www.bosch-professional.com/thermal).

Mērinstruments ir piemērots lietošanai gan telpās, gan ārpus tām.

### Attēlotās sastāvdaļas

Attēloto sastāvdaļu numerācija sakrīt ar numuriem mērinstrumenta attēlā, kas sniegts grafiskajā lappusē.

- (1) Magnēts
- (2) Vizuālās kameras un infrasarkanā starojuma sensora aizsargvāciņš
- (3) Pogas tipa baterijas turētājs
- (4) Sērijas numurs
- (5) Pogas tipa baterijas turētāja skrūve
- (6) USB līgšanas vāciņš
- (7) USB Type-C® līgda<sup>a)</sup>
- (8) Augšpūvētais bul'ttaustiņš

- (9) Mērīšanas funkciju taustiņš **Func**
  - (10) Temperatūras skalas pārslēgšana automātiskajā un fiksētajā režīmā/labais funkciju taustiņš
  - (11) Labais bul'ttaustiņš
  - (12) Ieslēgšanas/izslēgšanas taustiņš
  - (13) Lejupvērstais bul'ttaustiņš
  - (14) Saglabāšanas taustiņš
  - (15) Kreisais bul'ttaustiņš
  - (16) Mikrofons
  - (17) Galerijas taustiņš/kreisais funkciju taustiņš
  - (18) Displejs
  - (19) Skal'rūnis
  - (20) Akumulatora nodalījums
  - (21) Akumulatora atbrīvošanas taustiņš<sup>b)</sup>
  - (22) Akumulators<sup>b)</sup>
  - (23) Mērījuma pauzēšanas/sākšanas taustiņš
  - (24) Infrasarkanā starojuma sensors
  - (25) Vizuālā kamera
  - (26) USB Type-C® kabelis
- a) USB Type-C® un USB-C® ir firmas USB Implementers Forum tirdzniecības zīmes.
- b) **Attēlotie vai aprakstītie piederumi neietilpst standartā piegādes komplektā.**

### Indikācijas elementi

- (a) Laika/datuma rādījums
  - (b) Vidējās temperatūras rādījums
  - (c) Atstarotās temperatūras rādījums
  - (d) Izstarošanas koeficienta rādījums
  - (e) Rādījums Wi-Fi® ieslēgts/izslēgts<sup>a)</sup>
  - (f) Uzlādes līmeņa rādījums
  - (g) Mērīšanas apgabala maksimālās virsmas temperatūras rādījums
  - (h) Skala
  - (i) Mērīšanas apgabala minimālās virsmas temperatūras rādījums
  - (j) Temperatūras skalas fiksēšanas simbols
  - (k) Karstā punkta rādījums (piemērs)
  - (l) Mērķēkļa krusts ar temperatūras rādījumu
  - (m) Aukstā punkta rādījums (piemērs)
  - (n) Galerijas simbols
- a) Wi-Fi® ir reģistrēts Wi-Fi Alliance® zīmols.

### Tehniskie dati

Termogrāfijas kamera	GTC 600 C
Izstrādājuma numurs	<b>3 601 K83 501</b>
Infrasarkanā starojuma sensora izšķirtspēja	256 × 192 px
Termiskā jutība <sup>A)</sup>	≤ 50 mK

Termogrāfijas kamera	GTC 600 C
Spektrālais diapazons	8–14 μm
Skata lauks (FOV) <sup>B)</sup>	40° × 30°
Fokusa attālums <sup>B)</sup>	≥ 0,3 m
Fokuss	Fiksēts
Siltumattēla atjaunošanas frekvence	≤ 9 Hz
Virsmas temperatūras mērīšanas diapazons <sup>B)</sup>	-20 °C ... +600 °C
Virsmas temperatūras mērīšanas precizitāte <sup>B)C)D)</sup>	
-20 °C ... ≤ +10 °C	±4 °C
> +10 °C ... ≤ +100 °C	±2 °C
> +100 °C	±2%
Temperatūras izšķirtspēja	0,1 °C
Displeja tips	TFT
Displeja lielums	3,5"
Displeja izšķirtspēja	320 × 240 px
Iebūvētās vizuālās kameras izšķirtspēja	640 × 480 px
Attēla formāts	.jpg
Audio formāts	.wav
Vienā saglabāšanas reizē saglabātie elementi	1 × siltumattēls (ekrānuzņēmums), 1 × vizuālais reālais attēls ar temperatūras vērtībām (metadatiem), iespējams, 1 × balss piezīme
Maks.attēlu skaits iekšējā attēlu atmiņā	600
Maks. attēlu skaits ar 10 sek. garām balss piezīmēm iekšējā attēlu atmiņā	350
Maks. darbības augstums virs jūras līmeņa	2000 m
Piesārņojuma pakāpe atbilstīgi IEC 61010-1	2 <sup>E)</sup>
Maks. relatīvais gaisa mitrums <sup>B)</sup>	90%
Akumulators (litija jonu)	12 V
Akumulatora (litija jonu) darbības laiks <sup>F)G)</sup>	8 st.
Sistēmas laika elektrobarošana	CR2032 (3 V litija baterija)
USB-Standard	2.0
USB saskarne	USB Type-C®
Bezvadu savienojamība	WLAN
Maks. WLAN raidītāja jauda	< 20 mW
WLAN darba frekvences diapazons	2402–2480 MHz
Svars atbilstīgi EPTA-Procedure 01:2014	0,61–0,82 kg <sup>F)</sup>
Izmērs (garums × platums × augstums)	115 × 102 × 231 mm
Aizsardzības klase (izņemot akumulatoru, vertikālā pozīcijā)	IP54
Ieteicamā apkārtējās vides temperatūra uzlādes laikā	0 °C ... +35 °C
pieļaujamā apkārtējās vides temperatūra	
– lietošanas laikā	-10 °C ... +50 °C
– Glabājot ar akumulatoru	-20 °C ... +50 °C
– Glabājot bez akumulatora	-20 °C ... +70 °C
Ieteicamie akumulatori	GBA 12 V

**Termogrāfijas kamera****GTC 600 C**

Ieteicamās uzlādes ierīces

GAL 12...

GAX 18...

- A) Atbilstoši standartam VDI 5585 (vidējā vērtība)
- B) Atbilstoši standartam VDI 5585
- C) Ja apkārtējās vides temperatūra ir 20–23 °C un izstarošanas koeficients ir > 0,999, mērīšanas attālums: 0,3 m, darbības laiks: > 5 min, apertūra: 60 mm
- D) Tostarp atšķirība atkarībā no izmantošanas (piem., atstarošana, attālums, apkārtējās vides temperatūra)
- E) Parasti ir vērojams tikai elektronenevadošs piesārņojums, taču dažkārt ir sagaidāma kondensācijas izraisītais pagaidu elektrovadāmības parādīšanās.
- F) Atkarībā no izmantojamā akumulatora
- G) Pie apkārtējā gaisa temperatūras **20–30 °C**

Lai mērinstrumentu varētu skaidri identificēt, tā datu plāksnītē ir norādīts sērijas numurs (4).

## Akumulators

### Akumulatora uzlāde

- **Izmantojiet tikai tehniskajos datos norādītos lādētājus.** Vienīgi šī uzlādes ierīce ir piemērota jūsu mērinstrumentā izmantotā litija-jona akumulatora uzlādei.

**Norāde:** atbilstoši starptautiskajiem kravu pārvadāšanas noteikumiem litija jonu akumulatori tiek piegādāti daļēji uzlādētā stāvoklī. Lai nodrošinātu pilnu akumulatora jaudu, pirms pirmās lietošanas reizes pilnībā uzlādējiet akumulatoru.

### Akumulatora ielikšana

Ievietojiet uzlādēto akumulatoru akumulatora stiprinājumā, līdz tas tiek nofiksēts.

### Akumulatora izņemšana

Lai izņemtu akumulatoru, nospiediet akumulatora atbrīvošanas taustiņus un izvelciet akumulatoru.

**Nedarbojieties ar spēku.**

### Pareiza apiešanās ar akumulatoru

Sargājiet akumulatoru no mitruma un ūdens.

Uzglabājiet akumulatoru pie temperatūras no –20 °C līdz 50 °C. Neatstājiet akumulatoru karstumā, piemēram, vasaras laikā neatstājiet to automašīnā.

Ja manāmi samazinās instrumenta darbības laiks starp akumulatora uzlādēm, tas norāda, ka akumulators ir nolietojies un to nepieciešams nomainīt.

Ievērojiet norādījumus par atbrīvošanos no nolietotajiem izstrādājumiem.

## Darbība

- **Sargājiet mērinstrumentu no mitruma un saules staru tiešas iedarbības.**
- **Nepakļaujiet mērinstrumentu ļoti augstas vai ļoti zemas temperatūras iedarbībai un straujām temperatūras izmaiņām.** Piemēram, neatstājiet mērinstrumentu uz ilgāku laiku automašīnā. Lielu temperatūras svārstību gadījumā pirms mērinstrumenta lietošanas nogaidiet, līdz tā temperatūra izlidzinās ar

apkārtējās vides temperatūru. Ekstremālu temperatūras vērtību vai strauju temperatūras izmaiņu iedarbība uz mērinstrumentu var nelabvēlīgi ietekmēt tā precizitāti.

- **Sekojiēt, lai mērinstruments tiktu pareizi aklimatizēts.** Ja ir izteiktas temperatūras svārstības, aklimatizācija var ilgt pat **60** minūtes. Tas, piemēram, var notikt gadījumā, ja mērinstruments tiek glabāts aukstā automašīnā un tad tiek veikts mērījums siltā ēkā.
- **Nepakļaujiet mērinstrumentu stipriem triecieniem, neļaujiet tam krist.** Ja mērinstruments ir ticis pakļauts stiprai ārējo faktoru iedarbībai vai tam ir novērojami funkciju traucējumi, mērinstruments jānogādā pārbaudei **Bosch** pilnvarotā klientu apkalpošanas servisa centrā.

## Uzsākot lietošanu

### Ieslēgšana/izslēgšana

Lai mēritu, atveriet aizsargvāciņu (2). **Darba laikā raugiet, lai infrasarkanā starojuma sensors netiktu aizvērts vai nosegts.**

Lai **ieslēgtu** mērinstrumentu, nospiediet ieslēgšanas/izslēgšanas taustiņu (12). Displejā (18) tiek parādīta sākuma procedūra. Uzreiz pēc sākuma procedūras mērinstruments sāk mērīšanu un turpina mērit, līdz tiek izslēgts.

**Piezīme.** Pirmajās minūtēs mērinstruments var biežāk veikt paškalibrēšanu, jo sensora un apkārtējās vides temperatūra vēl nav izlidzinājusies. Atkārtota sensora kalibrācija uzlabo mērīšanas precizitāti.

Kalibrēšanas laikā temperatūras rādījums var būt apzīmēts ar ~. Sensora kalibrēšanas laikā siltumattēls īslaicīgi sasīngst. Lielu apkārtējās vides temperatūras svārstību gadījumā šis efekts pastiprinās. Tāpēc, ja iespējams, ieslēdziet mērinstrumentu jau vairākas minūtes, pirms sākat mērīšanu, lai tas var termiski stabilizēties.

Lai **izslēgtu** mērinstrumentu, vēlreiz nospiediet ieslēgšanas/izslēgšanas taustiņu (12). Mērinstrumentā tiek saglabāti visi iestatījumi, un mērinstruments tiek izslēgts. Aizveriet aizsargvāciņu (2), lai droši transportētu mērinstrumentu.

Galvenajā izvēlnē varat iestatīt, vai un pēc cik ilga laika mērinstruments tiek automātiski izslēgts (skatīt „Galvenā izvēlnē”, Lappuse 307).

Ja akumulatora vai mērinstrumenta temperatūra ir ārpus tehniskajos datos norādītā darba temperatūras diapazona, mērinstruments tiek automātiski izslēgts pēc īsa brīdinājuma (skatīt „Kļūmes – cēloņi un novēršana”, Lappuse 309). Ļaujiet mērinstrumenta temperatūrai izlīdzināties un pēc tam ieslēdziet atkārtoti.

## Sagatavošanās mērīšanai

### Virsmas temperatūras mērījumu izstarošanas koeficienta iestatīšana

Objekta izstarošanas koeficients ir atkarīgs no objekta materiāla un tā virsmas struktūras. Tas norāda to, cik daudz infrasarkanā starojuma izstaro objekts, salīdzinot ar ideālu siltuma starojuma avotu (melns ķermenis, izstarošanas koeficients  $\epsilon = 1$ ), un atbilstoši ir vērtība no 0 līdz 1.

Lai noteiktu virsmas temperatūru, bezkontakta veidā, tiek mērīts dabiskais infrasarkanais siltuma starojums, ko izstaro mērķa objekts. Lai iegūtu precīzus mērījumu rezultātus, **pirms katra mērījuma** ir jāpārbauda mērinstrumentā iestatītais izstarošanas koeficients, un vajadzības gadījumā jāpielāgo mērāmajam objektam.

Mērinstrumentā iepriekš iestatītie izstarošanas koeficienti ir orientējošas vērtības.

Varat izvēlēties kādu no iepriekš iestatītiem izstarošanas koeficientiem vai ievadīt precīzu skaitlisko vērtību. Iestatiet vēlamo izstarošanas koeficientu izvēlnē **<Mērīšana>** → **<Izstarošanas koefic.>** (skatīt „Galvenā izvēlnē”, Lappuse 307).

### ► Pareizi temperatūras mērījumi ir iespējami vienīgi tad, ja iestatītā izstarošanas koeficienta vērtība sakrīt ar objekta reālā izstarošanas koeficienta vērtību.

Jo zemāks izstarošanas koeficients, jo vairāk atstarotā temperatūra ietekmē mērīšanas rezultātu. Tāpēc izstarošanas koeficienta izmaiņu gadījumā vienmēr pielāgojiet atstaroto temperatūru. Iestatiet atstaroto temperatūru izvēlnē **<Mērīšana>** → **<Atstarotā temp.>** (skatīt „Galvenā izvēlnē”, Lappuse 307).

Šķietamas mērinstrumenta attēlotās temperatūras atšķirības var rasties atšķirīgu temperatūras vērtību un/vai atšķirīgu izstarošanas koeficientu dēļ. Ja izstarošanas koeficienti ļoti atšķiras, attēlotās temperatūras atšķirības var būtiski atšķirties no reālajām temperatūras atšķirībām.

Ja mērīšanas apgabalā ir vairāki mērāmie objekti no atšķirīgiem materiāliem vai ar atšķirīgu struktūru, attēlotās temperatūras vērtības ir precīzas tikai tiem objektiem, kuru atstarošanas koeficients atbilst iestatītajam atstarošanas koeficientam. Citu objektu (kam ir citi atstarošanas koeficienti) krāsas atšķirības var tikai norādīt uz temperatūras vērtību attiecībām.

### Norādījumi par mērīšanas apstākļiem

Stipri atstarojošas vai spoguļgludas virsmas (piemēram, glancētas flīzes vai spīdīgs metāls) var sniegt nepareizas mērījumu vērtības vai būtiski ietekmēt mērījumu rezultātus. Vajadzības gadījumā pārļīmējiet mērāmo virsmu ar tumšu, matētu līmlenti, kas labi vada siltumu. Nedaudz pagaidiet, līdz lentes temperatūra izlīdzinās ar mērāmā objekta virsmas temperatūru.

Atstarojošu virsmu gadījumā ievērojiet piemēroto mērīšanas leņķi, lai no citiem objektiem atstarotais termiskais starojums nesagrau rezultātus. Piemēram, mērot vertikāli no priekšpusē, jūsu ķermeņa siltuma atstarojums var negatīvi ietekmēt mērīšanu. Līdzēnas virsmas mērījums var uzrādīt jūsu ķermeņa kontūru un temperatūru (atstarojuma vērtība), kas neatbilst mērāmās virsmas faktiskajai temperatūrai (izstarojuma vērtība jeb reālā virsmas vērtība). Virsmas temperatūras mērījumi caurspīdīgiem materiāliem (piemēram, stiklam vai caurspīdīgai plastmasai) principiāli nav iespējami.

Mērījumu rezultāti ir jo precīzāki un ticamāki, jo piemērotāki un stabilāki ir mērīšanas apstākļi. Būtisks faktors ir ne tikai izteiktas apkārtējās temperatūras svārstības, bet arī izteiktas mērāmā objekta temperatūras svārstības, kas var negatīvi ietekmēt precizitāti.

Infrasarkanā starojuma mērījumu rezultātus negatīvi ietekmē dūmi, tvaiki/liels gaisa mitrums vai putekļains gaiss.

Norādījumi par precīzāku mērījumu veikšanu.

- Nostājieties pēc iespējas tuvāk mērāmajam objektam, lai samazinātu traucēkļus starp jums un mērāmo virsmu.
- Pirms mērīšanas izvēdiniet iekšējās telpas, īpaši tad, ja gaisā ir putekļi vai daudz tvaiku. Pēc telpas vēdināšanas brīdī pagaidiet, līdz tajā atjaunojas parastā temperatūra.

### Temperatūras noteikšana pēc skalas

Displeja labajā pusē redzama skala (**h**). Skalas augšējā un apakšējā gala vērtības atbilst siltumattēlā noteiktajai maksimālajai temperatūrai (**g**) un minimālajai temperatūrai (**i**). Veidojot skauļu, tiek vērtēti **99,9 %** no visiem pikseliem. Krāsa tiek piesaistīta temperatūras vērtībai attēlā vienmērīgā sadalījumā (lineāri).

Tādējādi, izmantojot dažādus krāsas toņus, var iedalīt temperatūras vērtības diapazonā starp abām gala vērtībām. Piemēram, temperatūra, kas ir precīzi pa vidu starp maksimālo un minimālo vērtību, atbilst vidējam skalas krāsu diapazonam.



Lai noteiktu konkrēta apgabala temperatūru, pārvietojiet mērinstrumentu, lai mērķēkļa krusts ar temperatūras rādījumu (**l**) būtu vērsts pret vēlamo punktu vai apgabalu. Ja ir iespējots automātiskais iestatījums, skalas krāsu spektrs tiek lineāri (= vienmērīgi) sadalīts visā mērīšanas diapazonā no maksimālās līdz minimālajai temperatūrai.

Mērinstruments rāda visas izmērītās temperatūras vērtības mērīšanas apgabalā attiecībā citu pret citu. Ja kādā apgabalā, piemēram, krāsainā attēlojumā, siltums krāsu paletē tiek rādīts zilganā krāsā, tas nozīmē, ka zilganie apgabali atbilst pašreizējā mērīšanas apgabala aukstākajām mērījumu vērtībām. Taču šie apgabali var būt temperatūras diapazonā, kas noteiktos apstākļos var radīt savainojumus. Tāpēc vienmēr pievērsiet uzmanību parādītajām temperatūras vērtībām skalā vai tieši pie mērķēkļa krusta.

## Funkcijas

### Krāsu attēlojuma pielāgošana

Iespēja izvēlēties dažādas krāsu paletes atkarībā no mērīšanas situācijas var atvieglot siltumattēla analīzi un skaidrāk atainot displejā objektus un situācijas. Tas nekādā veidā neietekmē izmērītās temperatūras vērtības. Mainās tikai temperatūras vērtību attēlojums.

Lai mainītu krāsu paleti, neaizveriet mērīšanas režīmu un nospiediet labo bultiņas taustiņu **(11)** vai kreiso bultiņas taustiņu **(15)**.



### Siltumattēla un reālā attēla pārklāšana

Lai būtu vieglāk orientēties (= sasaistīt parādīto siltumattēlu ar izvietojumu telpā), izlīdzinātu temperatūras diapazonu gadījumā var pievienot vizuālu reālo attēlu.

**Piezīme.** Reālais attēls precīzi pārklāj siltumattēlu 0,55 m attālumā līdz mērāmajam objektam. Ja attālums līdz mērāmajam objektam atšķiras, darbības principa dēļ reālais attēls ir nobīdīts attiecībā pret siltumattēlu. Šo nobīdi var izlīdzināt, izmantojot īpašas Bosch lietotnes. Informāciju par lietotnēm un to saderību atradīsiet mērinstrumentu izstrādājumu lapā vai vietnē [www.bosch-professional.com/thermal](http://www.bosch-professional.com/thermal).

Mērinstrumentā pieejamas šādas iespējas:

- **100% infrasarkanā starojuma attēls**  
Tiek rādīts tikai siltumattēls.
- **Attēls attēlā**  
Parādītā siltumattēlā malas tiek nogrieztas un apkārtējā zona tiek rādīta kā reālais attēls. Izmantojot šo iestatījumu, var labāk noteikt mērāmo apgabalu telpā.
- **Causpīdīgums**  
Causpīdīgs parādītais siltumattēls tiek novietots virs reālā attēla. Tādējādi var labāk noteikt objektus.

Iestatījumu varat izvēlēties, nospiežot augšupvērsto **(8)** vai lejupvērsto bultiņas taustiņu **(13)**.

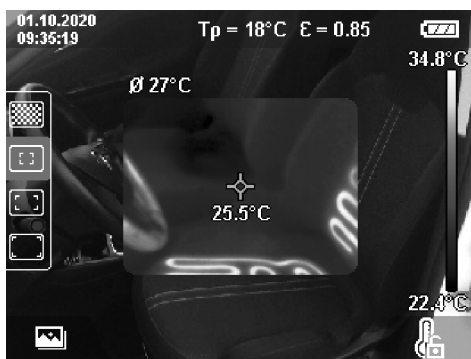

### Skalas fiksēšana

Krāsu sadalījums siltumattēlā tiek pielāgots automātiski, taču to var fiksēt, nospiežot labo funkciju taustiņu **(10)**. To var izmantot, lai salīdzinātu siltumattēlus, kas uzņemti atšķirīgos temperatūras apstākļos (piemēram, pārbaudot termiskos tiltus vairākās telpās), vai lai siltumattēlā paslēptu ļoti aukstu vai ļoti karstu objektu, kas citādi izkropļotu attēlu (piemēram, kā karstu objektu paslēpt radiatoru, kad meklējat termiskos tiltus).

Lai atkal pārslēgtu skalu automātiskajā režīmā, vēlreiz nospiediet labo funkciju taustiņu **(10)**. Temperatūras vērtību sadalījums atkal ir dinamisks un tiek pielāgots izmēritajām minimālajām un maksimālajām vērtībām.

### Mērīšanas funkcijas

Lai aktivizētu citas funkcijas, kas var noderēt displejā, nospiediet taustiņu **Func (9)**. Lai atlasītu funkciju, pārvietojieties parādītajā opciju sadaļā, nospiežot kreiso bultiņas taustiņu **(15)** vai labo bultiņas taustiņu **(11)**. Atlasiet funkciju un vēlreiz nospiediet taustiņu **Func (9)**.

Pieejamas šādas mērīšanas funkcijas:

- **<Automātisks>**  
Krāsu sadalījums siltumattēlā tiek pielāgots automātiski.  
**Norāde:** lai nodrošinātu augstu precizitātes līmeni visā mērīšanas diapazonā, mērīšana notiek 2 temperatūras diapazonos. Mērīšanas funkcijā **<Automātisks>** mērinstruments automātiski atlasa piemēroto temperatūras diapazonu, balstoties uz temperatūras izkliedi siltumattēlā. To veicot tiek izvērtēts, cik daudzas no izmēritajām vērtībām pārsniedz noteiktu temperatūras sliekšni. Ja ir jāmēra mazi, taču karsti priekšmeti, var tikt atlasīti augstām temperatūrām nepiemērots zemas temperatūras diapazons. To var atpazīt pēc iepriekš iestatīta simbola  $\sim$ . Tādā gadījumā veiciet izmaiņas mērīšanas funkcijā **<Manuāls>**, kurā krāsu iedalījums atbilst iestatītajam temperatūras diapazonam.
- **<Siltuma meklētājs>**  
Ja ir aktivizēta šī mērīšanas funkcija, kā siltumattēls tiek rādīts tikai siltākās temperatūras mērīšanas apgabalā. Apgabals ārpus siltākajām temperatūrām tiek rādīts kā reālais attēls pelēktoņu skalā. Pelēkie toņi tiek izmantoti, lai krāsainus objektus nevarētu sajaukt ar temperatūras

attēlojumu siltumattēlā (piemēram, sarkans kabelis vadības skapī, kad meklējat pārāk karstus komponentus). Lai pielāgotu skalu, nospiediet augšupvērstās **(8)** vai lejupvērstās bultiņas taustiņu **(13)**. Parādītais temperatūras diapazons kā siltumattēls tādējādi tiek paplašināts vai samazināts. Mērinstruments joprojām mēra minimālo un maksimālo temperatūras vērtību un rāda to skalas **(h)** galos.

#### - <Aukstuma meklētājs>

Ja ir aktivizēta šī mērīšanas funkcija, kā siltumattēls tiek rādīts tikai aukstākās temperatūras mērīšanas apgabalā. Apgabals ārpus aukstākajām temperatūrām tiek rādīts kā reālais attēls pelēktoņu skalā, lai krāsainus objektus nevarētu sajaukt ar temperatūras attēlojumu siltumattēlā (piemēram, zils loga rāmis, kad meklējat siltumizolācijas bojājumus). Lai pielāgotu skalu, nospiediet augšupvērstās **(8)** vai lejupvērstās bultiņas taustiņu **(13)**. Parādītais temperatūras diapazons kā siltumattēls tādējādi tiek paplašināts vai samazināts. Mērinstruments joprojām mēra minimālo un maksimālo temperatūras vērtību un rāda to skalas **(h)** galos.

#### - <Manuāls>

Ja siltumattēlā tiek izmērītas ļoti atšķirīgas temperatūras vērtības (piemēram, radiators kā karsts objekts, kad meklējat termiskos tiltus), pieejamās krāsas tiek sadalītas uz lielu temperatūras vērtību skaitu diapazonā no maksimālās vērtības līdz minimālajai vērtībai. Šādā situācijā vairs nevar detalizēti parādīt nelielas temperatūras atšķirības. Lai pārbaudāmajā temperatūras diapazonā nodrošinātu detalizētu attēlojumu, rīkojieties šādi: kad esat aktivizējis režīmu <Manuāls>, varat iestatīt maksimālo vai minimālo temperatūru. Tādējādi varat definēt temperatūras diapazonu, kas atbilst jūsu vajadzībām un kurā vēlaties noteikt nelielas temperatūras atšķirības. Atlasiet iestatījumu <Atiestatīt skalu>, lai atkal automātiski pielāgotu skalu izmēritajām vērtībām infrasarkanā starojuma skata laukā.

## Galvenā izvēlne

Lai atvērtu galveno izvēlni, vispirms nospiediet taustiņu **Func (9)**, lai aktivizētu mērīšanas funkcijas. Pēc tam nospiediet labo funkciju taustiņu **(10)**.

#### - <Mērīšana>

##### ▪ <Izstarošanas koefic.> (d)

Dažiem visbiežāk lietotiem materiāliem jau ir saglabāti izstarošanas koeficienti, ko varat atlasīt. Lai vienkāršotu meklēšanu, vērtības ir apkopotas izstarošanas vērtību kataloga grupās. Izvēlnes punktā <Materiāls> vispirms atlasiet atbilstošo kategoriju un pēc tam materiālu. Atbilstošais izstarošanas koeficients tiek rādīts rindā zem tā. Ja zināt precīzu mērāmā objekta izstarošanas koeficientu, varat to ievadīt arī kā skaitlisku vērtību izvēlnes punktā <Izstarošanas koefic.>.

Ja bieži tiek mērīti vieni un tie paši materiāli, izlasē varat pievienot piecus izstarošanas koeficientus un tos ātri atvērt, izmantojot augšējo joslu (numurēti no 1 līdz 5).

##### ▪ <Atstarotā temp.> (c)

Iestatot šo parametru, varat uzlabot mērīšanas rezultātus, īpaši materiāliem ar zemu izstarošanas koeficientu (= augstāku atstarojamību). Dažās situācijās (it īpaši iekštelpās) atstarotās temperatūras vērtība atbilst apkārtējas vides temperatūras vērtībai. Ja mērījuma rezultātu var ietekmēt objekti ar ļoti atšķirīgām temperatūras vērtībām, kas atrodas stipri atstarojošu objektu tuvumā, šī vērtība ir jāpielāgo.

#### - <Displejs.>

##### ▪ <Vidus punkts> (l)

Punkts tiek rādīts siltumattēla vidū; tas attēlo izmērīto temperatūras vērtību šajā vietā.

##### ▪ <Karstuma punkts> (k): <IESL.>/ <IZSL.>

Ar sarkanu mērķēkļa krustu siltumattēlā tiek atzīmēts viskarstākais punkts (= mērīšanas pikselis). Tādējādi tiek atvieglota kritisko vietu meklēšana (piemēram, vajīga kontaktspaile vadības skapī). Lai mērījums būtu pēc iespējas precīzāks, fokusējiet mērāmo objektu displeja centrā (186 × 140 px). Šādi varat skatīt mērāmā objekta atbilstošo temperatūras vērtību.

##### ▪ <Aukstuma punkts> (m): <IESL.>/ <IZSL.>

Ar zilu mērķēkļa krustu siltumattēlā tiek atzīmēts visaukstākais punkts (= mērīšanas pikselis). Tādējādi tiek atvieglota kritisko vietu meklēšana (piemēram, nebūvna vieta logā). Lai mērījums būtu pēc iespējas precīzāks, fokusējiet mērāmo objektu displeja centrā (186 × 140 px).

##### ▪ <Krasu skala> (h): <IESL.>/ <IZSL.>

##### ▪ <Vidējā temp.> (b): <IESL.>/ <IZSL.>

Vidējā temperatūra **(b)** tiek rādīta siltumattēla kreisajā augšējā stūrī (visu siltumattēlā izmērīto vērtību vidējā temperatūra). Tas var palīdzēt noteikt atstaroto temperatūru.

#### - <WiFi> (e): <IESL.>/ <IZSL.>

(skatīt „Datu pārsūtīšana“, Lappuse 308)

#### - <Mērinstruments>

##### ▪ <Valoda>

Šajā izvēlnes punktā varat izvēlēties displejā izmantoto valodu.

##### ▪ <Laiks un datums> (a)

Lai mērinstrumentā mainītu laiku un datumu, atveriet apakšizvēlni <Laiks un datums>. Šajā apakšizvēlnē varat ne tikai iestatīt laiku un datumu, bet arī mainīt to formātu. Lai aizvērtu apakšizvēlni <Laiks un datums>, nospiediet labo funkciju taustiņu **(10)**, lai saglabātu iestatījumus, vai kreiso funkciju taustiņu **(17)**, lai atņemtu izmaiņas.

##### ▪ <Izslēgšanās laiks>

Šajā izvēlnes punktā varat atlasīt laika intervālu, pēc kura mērinstruments tiek automātiski izslēgts, ja šajā laikā netiek nospiests nevienš taustiņš. Automātisko izslēgšanu varat arī deaktivizēt, atlasot iestatījumu <Nekad>.

##### ▪ <WiFi iestatījumi>

Šajā izvēlnes punktā varat iestatīt citu Wi-Fi® kanālu vai izveidot jaunu Wi-Fi® atslēgu.



- **<Augsta aud. kvalit.>**  
Šajā izvēlnes punktā varat pielāgot ierakstīto balsu piezīmju audio failu kvalitāti. Ņemiet vērā, ka augstai audio kvalitātei nepieciešams vairāk vietas atmiņā.
- **<Instrumenta info.>**  
Šajā izvēlnes punktā varat skatīt informāciju par mērinstrumentu. Varat skatīt mērinstrumenta sērijas numuru un instalētās programmatūras versiju.
- **<Rūp. atiestatīšana>**  
Šajā izvēlnes punktā varat atjaunot mērinstrumenta rūpnīcas iestatījumus un neatgriezeniski dzēst visus datus. Dažos gadījumos tas var ilgt vairākas minūtes. Lai piekļūtu apakšizvēlnei, nospiediet pa labi vērstās bultiņas taustiņu **(11)**, lai atlasītu **<Vairāk>**. Pēc tam nospiediet labo funkciju taustiņu **(10)**, lai dzēstu visus failus, vai kreiso funkciju taustiņu **(17)**, lai atceltu darbību.

Lai aizvērtu jebkuru izvēlni un atgrieztos noklusējuma indikāciju ekrānā, varat nospiegt arī mērišanas taustiņu **(23)**.

### Mērinstrumenta programmatūras atjaunināšana

Nepieciešamības gadījumā mērinstrumenta programmatūru var atjaunināt ar USB Type-C® saskarni. Informāciju skatiet vietnē:

[www.bosch-professional.com/thermal-update](http://www.bosch-professional.com/thermal-update).

### Mērījumu rezultātu dokumentēšana

#### Mērījumu rezultātu saglabāšana

Uzreiz pēc ieslēgšanas mērinstruments sāk mērīšanu un turpina mērīt, līdz tiek izslēgts.

Lai saglabātu attēlu, vērsiet kameru pret vēlamo mērāmo objektu un nospiediet saglabāšanas taustiņu **(14)**. Attēls tiek saglabāts mērinstrumenta iekšējā atmiņā. Varat arī nospiegt mērišanas taustiņu **(23)** (pauze). Mērījums tiek fiksēts un parādīts displejā. Tagad varat rūpīgi aplūkot attēlu un pēc tam to pielāgot (piemēram, atlasot krāsu paleti). Ja vēlaties saglabāt fiksēto attēlu, nospiediet mērišanas taustiņu **(23)**, lai turpinātu mērišanas režīmu. Ja vēlaties saglabāt attēlu mērinstrumenta iekšējā atmiņā, nospiediet saglabāšanas taustiņu **(14)**.

#### Balss piezīmes ierakstīšana

Lai dokumentētu apkārtējos apstākļus vai papildu informāciju par saglabāto siltumattēlu, varat ierakstīt balss piezīmi. Tā tiek saglabāta kopā ar siltumattēlu un vizuālo attēlu, un to var vēlāk pārsūtīt.

Balss piezīmes ieteicams ierakstīt, lai labāk dokumentētu mērījumu rezultātus.

Balss piezīme tiek ierakstīta galerijā. Rīkojieties, kā aprakstīts tālāk.

- Nospiediet kreiso funkciju taustiņu **(17)**, lai atvērtu galeriju.
- Nospiediet taustiņu **Func (9)**. Tiek sākts ieraksts. Ierakstiet visu būtisko informāciju.
- Lai **pabeigtu** ierakstu, vēlreiz nospiediet taustiņu **Func (9)** vai labo funkciju taustiņu **(10)**.

- Lai **atceltu** ierakstu, nospiediet kreiso funkciju taustiņu **(17)**. Kad ieraksts ir pabeigts, varat noklausīties balss piezīmi.
- Lai **noklausītos** ierakstu, vēlreiz nospiediet taustiņu **Func (9)**. Ieraksts tiek atskaņots.
  - Lai **pauzētu** atskaņošanu, nospiediet labo funkciju taustiņu **(10)**. Lai turpinātu atskaņot pauzēto ierakstu, vēlreiz nospiediet labo funkciju taustiņu **(10)**.
  - Lai **apturētu** atskaņošanu, nospiediet kreiso funkciju taustiņu **(17)**.

Lai ierakstītu jaunu balss piezīmi, izdzēsiet esošo balss piezīmi un sāciet jaunu ierakstu.

Ieraksta laikā ņemiet vērā tālāk norādītos apstākļus.

- Mikrofons **(16)** atrodas aiz tastatūras blakus mikrofona simbolam. Runājiet mikrofona virzienā.
- Maksimālais ieraksta ilgums ir 30 s.

### Saglabāto attēlu skatīšana

Lai skatītu saglabātos siltumattēlus, rīkojieties, kā aprakstīts tālāk.

- Nospiediet kreiso funkciju taustiņu **(17)**. Displejā tiek parādīts pēdējais saglabātais fotoattēls.
- Lai pārslēgtu saglabātos siltumattēlus, nospiediet labo bultiņas taustiņu **(11)** vai kreiso bultiņas taustiņu **(15)**. Kopā ar siltumattēlu tiek saglabāts arī vizuālais attēls. Lai to skatītu, nospiediet leņķa bultiņas taustiņu **(13)**.

Nospiežot augšupvērstās bultiņas taustiņu **(8)**, varat arī skatīt uzņemto siltumattēlu pilnkrāna režīmā. Pilnkrāna režīmā pēc 3 s tiek paslēpta virsrakstjosla, lai varētu skatīt visas siltumattēla detaļas.

Lai mainītu skatus, nospiediet augšupvērsto **(8)** vai leņķa bultiņas taustiņu **(13)**.

### Saglabāto attēlu un balss piezīmju dzēšana

Lai dzēstu atsevišķus vai visus siltumattēlus, atveriet galerijas skatu.

- Nospiediet labo funkciju taustiņu **(10)** zem atkritumu tvertnes simbola. Tiek atvērta apakšizvēlne. Tajā varat atlasīt, vai vēlaties dzēst tikai šo attēlu, tikai attēlam pievienoto balss piezīmi (ja tāda ir ierakstīta) vai visus attēlus. Ja vēlaties dzēst tikai šo attēlu vai balss piezīmi, apstipriniet darbību, nospiežot taustiņu **Func (9)**.
- Ja vēlaties dzēst visus attēlus, nospiediet taustiņu **Func (9)** vai labo funkciju taustiņu **(10)**, un apstipriniet darbību, nospiežot labo funkciju taustiņu **(10)**, vai atceliet dzēšanu, nospiežot kreiso funkciju taustiņu **(17)**.

Atmiņā tiek saglabāti attēlu datu fragmenti, un tos var atjaunot. Lai neatgriezeniski dzēstu datus, galvenajā izvēlnē atlasiet **<Mērinstruments>** → **<Rūp. atiestatīšana>**.

### Datu pārsūtīšana

#### Datu pārsūtīšana, izmantojot USB saskarni

Atveriet USB Type-C® ligzdas vāciņu **(6)**. Savienojiet mērierīces USB Type-C® ligzdu **(7)** ar datoru, izmantojot komplektā pievienoto USB Type-C® kabeli **(26)**.

Tad ieslēdziet mērinstrumentu ar ieslēgšanas/izslēgšanas taustiņu (12).

Datorā atveriet failu pārliuku un atlasiet diskdzini **GTC 600 C**. Saglabātos failus no mērinstrumenta iekšējās atmiņas var kopēt, pārvietot uz datoru vai izdzēst.

Tiklīdz izvēlētais process ir pabeigts, atvienojiet diskdzini no datora kā ierasts un izslēdziet mērinstrumentu ar ieslēgšanas/izslēgšanas taustiņu (12).

**Uzmanību:** vienmēr vispirms atvienojiet diskdzini no jūsu operētājsistēmas (darbība izstumt), citādi var tikt bojāta mērinstrumenta iekšējā atmiņa.

Atvienojiet USB Type-C® kabeli mērīšanas režīma laikā un aizveriet vāciņu (6).

Turiet USB pieslēgvietas pārsegu vienmēr aizvērtu, lai korpusā neieklūst putekļi vai ūdens šļakatas.

**Norāde:** izmantojot USB, savienojiet mērinstrumentu tikai ar datoru. Pievienojot citām ierīcēm, mērinstrumentu iespējams bojāt.

**Piezīme.** USB Type-C® saskarni izmanto tikai datu pārsūtīšanai. To nevar izmantot, lai uzlādētu baterijas un akumulatorus.

#### Siltumattēlu pēcprārāde

Saglabātos siltumattēlus varat apstrādāt ar īpašām Bosch lietotnēm. Informāciju par lietotnēm un to saderību atradīsiet mērinstrumentu izstrādājumu lapā vai vietnē [www.bosch-professional.com/thermal](http://www.bosch-professional.com/thermal).

#### Datu pārsūtīšana, izmantojot WLAN

Mērinstruments ir aprīkots ar Wi-Fi® saskarni, kas nodrošina saglabāto attēlu bezvadu pārsūtīšanu no mērinstrumenta uz mobilo gala ierīci.

Lai to varētu izmantot, ir pieejamas īpašas Bosch lietotnes. Tās atkarībā no ierīces var lejupielādēt attiecīgajā lietotņu veikalā:



Bosch lietotnes (papildus bezvadu attēlu pārraidei) nodrošina paplašinātu funkciju klāstu un vienkāršo mērīšanas datu pēcprārādi, kā arī pārsūtīšanu (piemēram, izmantojot e-pastu). Informācija par nepieciešamajām sistēmas prasībām, lai izveidotu Wi-Fi® savienojumu, ir pieejama Bosch tīmekļa vietnē [www.bosch-professional.com/thermal](http://www.bosch-professional.com/thermal).



Lai mērinstrumentā aktivizētu/deaktivizētu Wi-Fi® savienojumu, atveriet galveno izvēlni, ar taustiņiem atlasiet funkciju <WiFi> un aktivizējiet/deaktivizējiet to. Kad Wi-Fi® ir aktivizēts, displejā parādās rādījums (e). Pārliecinieties, vai jūsu mobilajā gala ierīcē ir aktivizēta Wi-Fi® saskarne.

Pēc Bosch lietotnes palaišanas (ja ir aktivizēts Wi-Fi® modulis) varat izveidot savienojumu starp mobilo gala ierīci un mērinstrumentu. Lai to izdarītu, izpildiet lietotnē redzamos norādījumus.

#### Kļūmes – cēloņi un novēršana

Traucējuma gadījumā mērinstruments tiek automātiski restartēts, un pēc tam to var atkal lietot. Ja kļūmes ziņojumi tiek parādīti atkārtoti, izmantojiet tālāk sniegto pārskatu.

Kļūme	Cēlonis	Novēršana
	Mērinstrumentu nevar ieslēgt. Akumulators ir izlādējies	Uzlādējiet akumulatoru.
	Akumulators ir pārāk sakarsis vai pārāk atdzisis	Ļaujiet akumulatora temperatūrai izlīdzināties vai nomainiet akumulatoru.
	Mērinstruments ir pārāk sakarsis vai pārāk atdzisis	Pagaidiet, līdz mērinstrumenta temperatūra ir izlīdzinājusies.
	Attēlu atmiņa pilna	Ja nepieciešams, pārvietojiet attēlus uz citu glabāšanas vietu (piemēram, datoru). Pēc tam izdzēsiet attēlus iekšējā atmiņā.
	Bojāta attēlu atmiņa	Formatējiet iekšējo atmiņu, izdzēšot visus attēlus. Ja problēma joprojām pastāv, nosūtiet mērinstrumentu pilnvarotam Bosch klientu apkalpošanas dienestam.
	Lēna datu pārsūtīšana Wi-Fi® savienojuma režīmā	Nomainiet Wi-Fi® kanālu (galvenās izvēlnes sadaļā <Mērinstruments> → <Wi-Fi iestatījumi> → <Wi-Fi kanāls>).
	Dators neatpazīst mērinstrumentu.	Pārbaudiet, vai datora draiveris ir atjaunināts. Pārbaudiet, vai datoram nav nepieciešama jaunāka operētājsistēmas versija.
Mērinstrumentu nevar savienot ar datoru.	Bojāta USB ligzda vai USB kabelis	Pārbaudiet, vai mērinstrumentu var savienot ar citu datoru. Ja to nevar izdarīt, nosūtiet mērinstrumentu pilnvarotam Bosch klientu apkalpošanas dienestam.

Klūme	Cēlonis	Novēršana
	Izlādējusies pogas tipa baterija	Nomainiet pogas tipa bateriju (skatīt „Pogas tipa baterijas nomaīņa (skatiet attēlu B)”, Lappuse 310) un apstipriniet nomaīņu.
	Mērinstruments ir bojāts	Nosūtiet mērinstrumentu pilnvarotam Bosch klientu apkalpošanas dienestam.

## Jēdzienu skaidrojums

Plašāku informāciju skatiet vietnē [www.bosch-professional.com/thermal](http://www.bosch-professional.com/thermal).

### Infrasarkanais starojums

Infrasarkanais siltumstarojums ir elektromagnētiskais starojums, ko izstaro jebkurš ķermenis, kura temperatūra ir lielāka par 0 pēc Kelvina skalas (-273 °C). Starojuma apjoms ir atkarīgs no ķermeņa temperatūras un izstarošanas koeficienta.

### Izstarošanas koeficients

Objekta izstarošanas koeficients ir atkarīgs no objekta materiāla un tā virsmas struktūras. Tas norāda, cik daudz infrasarkanā starojuma izstaro objekts, salīdzinot ar ideālu siltuma starojuma avotu (melns ķermenis, izstarošanas koeficients  $\epsilon = 1$ ), un atbilstoši ir vērtība no 0 līdz 1.

### Termiskie tilti

Termiskais tilts ir nepilnība vai trūkums ēkas ārējās konstrukcijā, kur rodas lokāls palielināts siltuma zudums. Termiskie tilti var radīt paaugstinātu pelējuma veidošanās risku.

### Atstarotā temperatūra/objekta refleksivitāte

Atstarotā temperatūra ir siltuma starojums, ko neizstaro pats objekts. Atkarībā no struktūras un materiāla apkārtnes vides starojums tiek atstarots mērāmajā objektā un tādējādi sagroza patieso temperatūras mērījuma rezultātu.

### Attālums līdz objektam

Attālums no mērāmā objekta līdz mērinstrumentam ietekmē to, cik lielu virsmas laukumu uztver katrs pikselis. Jo lielāks attālums līdz objektam, jo lielākus objektus var uztvert.

Attālums (m)	Infrasarkanā attēla pikseļa lielums (mm)	Platums × infrasarkanā apgabala augstums (m)
0,30	0,85	~ 0,22 × 0,16
0,55	1,56	~ 0,40 × 0,29
1,00	2,84	~ 0,73 × 0,54
2,00	5,69	~ 1,46 × 1,07
5,00	14,22	~ 3,64 × 2,68

## Apkalpošana un apkope

### Apkalpošana un tīrīšana

Glabājiet un transportējiet mērinstrumentu tikai piemērotā iesaiņojumā, piemēram, oriģinālajā iesaiņojumā.

Uzturiet mērinstrumentu tīru. Netīrs infrasarkanā starojuma sensors (24) var ietekmēt mērīšanas precizitāti.

Tīrīšanas laikā nepieļaujiet šķidruma iekļūšanu mērinstrumentā.

Nemēģiniet ar smailiem priekšmetiem notīrīt infrasarkanā starojuma sensoru (24), kameru (25), skaļruni (19) vai mikrofonu (16). Neslaukiet infrasarkanā starojuma sensoru un kameru (lai nesaskrāpētu).

Ja vēlaties veikt atkārtotu mērinstrumenta kalibrēšanu, sazinieties ar pilnvarotu Bosch klientu apkalpošanas dienestu.

Ja mērinstrumentam nepieciešams remonts, nosūtiet to uz remonta uzņēmumu oriģinālajā iesaiņojumā.

Mērinstrumentā nav daļu, kuru apkopi var veikt lietotājs. Mērinstrumentam atverot korpusa apvalku, elektroinstrumentam var tikt sabojāts.

### Pogas tipa baterijas nomaīņa (skatiet attēlu B)

Izskrūvējiet pogas tipa baterijas stiprinājuma skrūvi (5).

Izņemiet pogas tipa baterijas stiprinājumu (3) ar palīginstrumentu (piemēram, plakano skrūvgriezi) no mērinstrumenta. Nomainiet pogas tipa bateriju. Ievietojiet pogas tipa baterijas stiprinājumu atpakaļ mērinstrumentā un cieši pieskrūvējiet skrūvi (5).

## Klientu apkalpošanas dienests un konsultācijas par lietošanu

Klientu apkalpošanas dienests atbildēs uz Jūsu jautājumiem par izstrādājumu remontu un apkalpošanu, kā arī par to rezerves daļām. Kopsalikuma attēlus un informāciju par rezerves daļām Jūs varat atrast interneta vietnē:

[www.bosch-pt.com](http://www.bosch-pt.com)

Bosch konsultantu grupa palīdzēs Jums vislabākajā veidā rast atbildes uz jautājumiem parūsu izstrādājumiem un to piederumiem.

Pieprasot konsultācijas un pasūtīt rezerves daļas, noteikti paziņojiet 10 zīmju izstrādājuma numuru, kas norādīts uz izstrādājuma marķējuma plāksnītes.

### Latvijas Republika

Robert Bosch SIA  
 Bosch elektroinstrumentu servisa centrs  
 Mūkusalas ielā 97  
 LV-1004 Rīga  
 Tālr.: 67146262  
 Telefakss: 67146263  
 E-pasts: [service-pt@lv.bosch.com](mailto:service-pt@lv.bosch.com)

### Papildu klientu apkalpošanas dienesta adreses skatiet šeit:

www.bosch-pt.com/serviceaddresses

### Transportēšana

Ieteicamajiem litija jonu akumulatoriem ir piemērojami Bīstamo kravu aprites likuma noteikumi. Lietotājs var transportēt akumulatorus ielu transporta plūsmā bez papildu nosacījumiem.

Pārsūtot tos ar trešo personu starpniecību (piemēram, ar gaisa transporta vai citu transporta aģentūru starpniecību), jāievēro īpaši sūtījuma iesaiņošanas un marķēšanas noteikumi. Tāpēc sūtījumu sagatavošanas laikā jāpieaicina bīstamo kravu pārvadāšanas speciālists.

Pārsūtiet akumulatoru tikai tad, ja tā korpuss nav bojāts. Aizliegiet vaļējos akumulatora kontaktus un iesaiņojiet akumulatoru tā, lai tas iesaiņojumā nepārvietotos. Lūdzam ievērot arī ar akumulatoru pārsūtīšanu saistītos nacionālos noteikumus, ja tādi pastāv.

### Atbrīvošanās no nolietotajiem izstrādājumiem



Nolietotie mērinstrumenti, to akumulatori vai baterijas, piederumi un iesaiņojuma materiāli jāpakļauj atbilstīgai pārstrādei apkārtējai videi nekaitīgā veidā.



Neizmetiet mērinstrumentu un akumulatorus vai baterijas sadzīves atkritumu tvērtne!

### Tikai EK valstīm.

Saskaņā ar Eiropas Savienības direktīvu 2012/19/ES par nolietotajām elektriskajām un elektroniskajām ierīcēm un šīs direktīvas atspoguļojumiem nacionālajā likumdošanā, lietošanai nederīgas mērierīces un saskaņā ar Eiropas Savienības direktīvu 2006/66/EK, bojāti vai izlietoti akumulatori/baterijas ir jāsavāc atsevišķi un jānogādā atbilstīgai pārstrādei apkārtējai videi nekaitīgā veidā. Ja elektriskās un elektroniskās ierīces netiek atbilstoši utilizētas, tās var kaitēt videi un cilvēku veselībai iespējamās bīstamo vielu klātbūtnes dēļ.

### Akumulatori/baterijas:

#### Litija-jonu:

Lūdzam ievērot sadaļā "Transportēšana" sniegtos norādījumus (skatīt „Transportēšana”, Lappuse 311).

## Lietuvių k.

### Saugos nuorodos



**Būtina perskaityti visus nurodymus ir jų laikytis. Jei matavimo prietaisas naudojamas nesilaikant pateiktų nuorodų, gali būti pake-**

**nkta matavimo prietaise integruotiems apsauginiams įtaisams. IŠSAUGOKITE ŠIUOS NURODYMUS.**

- ▶ **Matavimo prietaisą turi taisyti tik kvalifikuoti meistrai ir naudoti tik originalias atsargines dalis.** Taip bus garantuota, kad matavimo prietaisas išliks saugus naudoti.
- ▶ **Nedirbkite su matavimo prietaisu sprogiroje aplinkoje, kurioje yra degių skysčių, dujų ar dulkių.** Matavimo prietaisui kibirkščiuojant, nuo kibirkščių gali užsidegti dulkes arba susikaupę garai.
- ▶ **Neardykite akumulatoriaus.** Galimas trumpojo sujungimo pavojus.
- ▶ **Pažeidus akumuliatorių ar netinkamai jį naudojant, gali išsiveržti garų. Akumulatorius gali užsidegti arba sprogti.** Išvėdinkite patalpą ir, jei nukentėjote, kreipkitės į gydytoją. Šie garai gali sudirginti kvėpavimo takus.
- ▶ **Netinkamai naudojant akumuliatorių arba jei akumuliatorius pažeistas, iš jo gali ištekėti degaus skysčio. Venkite kontakto su šiuo skysčiu. Jei skysčio pateko ant odos, nuplaukite jį vandeniu. Jei skysčio pateko į akis kreipkitės į gydytoją.** Akumulatoriaus skystis gali sudirginti ar nudeginti odą.
- ▶ **Aštrūs daiktai, pvz., vinyas ar atsuktuvai, arba išorinė jėga gali pažeisti akumuliatorių.** Dėl to gali įvykti vidinis trumpasis jungimas ir akumuliatorius gali sudegti, pradėti rūkti, sprogti ar perkaisti.
- ▶ **Nelaikykite sąvaržėlių, monetų, raktų, vinių, varžtų ar kitokių metalinių daiktų arti iš prietaiso ištraukto akumulatoriaus kontaktų.** Užtrumpinus akumulatoriaus kontaktus galima nusideginti ar sukelti gaisrą.
- ▶ **Akumuliatorių naudokite tik su gamintojo gaminiais.** Tik taip apsaugosite akumuliatorių nuo pavojingos per didelės apkrovos.
- ▶ **Akumuliatoriui įkrauti naudokite tik gamintojo nurodytą įkroviklį.** Naudojant kitokio tipo akumuliatoriams skirtą įkroviklį, išskyla gaisro pavojus.



**Saugokite akumuliatorių nuo karščio, pvz., taip pat ir nuo ilgalaikio saulės spindulių poveikio, ugnies, nešvarumų, vandens ir drėgmės.** Išskyla sprogiimo ir trumpojo jungimo pavojus.



**ĮSPĖJIMAS**



**Užtikrinkite, kad tabletės formos elementas nepatektų į rankas vaikams.** Tabletės formos elementai yra pavojingi.

- ▶ **Tabletės formos elementų niekada neprarykite ir nekiškite į kitas kūno angas. Jei kyla įtarimas, kad tabletės formos elementas buvo prarytas arba įstumtas į kitą kūno angą, nedelsdami kreipkitės į gydytoją.** Prarijus tabletės formos elementą, per 2 valandas gali atsirasti sunkių ir net mirtinų vidinių išdeginimų.

- ▶ **Keisdami tabletės formos elementus laikykitės tabletės formos elementų keitimo reikalavimų.** Išskyla sproginimo pavojus.
- ▶ **Naudokite tik šioje naudojimo instrukcijoje nurodytus tabletės formos elementus.** Nenaudokite kitokių tabletės formos elementų ir kitokio energijos šaltinio.
- ▶ **Tabletės formos elemento nebandykite vėl įkrauti ir nesujunkite jo trumpuoju būdu.** Tabletės formos elementas gali tapti nesandarus, sprogti, užsidegti ir sukelti sužalojimus.
- ▶ **Išsikrovusius tabletės formos elementus išimkite ir pašalinkite laikydamiesi reikalavimų.** Išsikrovę tabletės formos elementai gali tapti nesandarūs ir dėl to gali pažeisti gaminį ir sužaloti asmenis.
- ▶ **Tabletės formos elementų neperkaitinkite ir nemeskite jų į ugnį.** Tabletės formos elementas gali tapti nesandarus, sprogti, užsidegti ir sukelti sužalojimus.
- ▶ **Tabletės formos elemento nepažeiskite ir jo neišardykite.** Tabletės formos elementas gali tapti nesandarus, sprogti, užsidegti ir sukelti sužalojimus.
- ▶ **Pažeistą tabletės formos elementą saugokite nuo kontakto su vandeniu.** Išsiliejantis lėtinis su vandeniu gali sukurti vandenilį ir sukelti gaisrą, sproginimą arba sužaloti.
- ▶ **Matavimo prietaiso nebenaudokite, jei tinkamai ir visiškai neužsidaro tabletės formos elemento laikiklis, išimkite tabletės formos elementą ir atiduokite matavimo prietaisą remontuoti.**



**Magneto nelaikykite arti implantų ir kitokių medicinos prietaisų, pvz., širdies stimuliatorių arba insulino pompų.** Magnetis sukuria lauką, kuris gali pakentti implantų ir medicinos prietaisų veikimui.

- ▶ **Matavimo prietaisą laikykite toliau nuo magnetinių laikmenų ir magneto poveikiui jautrių prietaisų.** Dėl magnetų poveikio duomenys gali negrįžtamai dingti.
- ▶ **Matavimo prietaisą, ypač infraraudonųjų spindulių jutiklio, garsiakalbio ir mikrofono sritis, saugokite nuo drėgmės, sniego, dulkių ir nešvarumų. Infraraudonųjų spindulių jutiklis gali aprasoti arba gali būti užterštas ir iškreipti matavimo rezultatus.** Dėl klaidingų prietaiso nustatymų bei kitų atmosferos įtakos veiksnių gali būti atlikti klaidingi matavimai. Objektai gali būti vaizduojami per aukštos arba per žemos temperatūros, dėl ko prisilietus gali iškilti pavojus.
- ▶ **Dėl didelių temperatūros skirtumų šiluminiame vaizde gali būti taip, kad net aukšta temperatūra bus vaizduojama tokia spalva, kuri asocijuojasi su žema temperatūra.** Prisilietus prie tokio paviršiaus galima nudegti.
- ▶ **Teisingi temperatūros matavimai galimi tik tada, jei nustatytas emisijos laipsnis sutampa su objekto emisijos laipsniu.** Objektai gali būti vaizduojami per aukštos arba per žemos temperatūros, dėl ko prisilietus gali iškilti pavojus.
- ▶ **Nenukreipkite matavimo prietaiso tiesiogiai į saulę arba į didelės galios CO<sub>2</sub> lazerinį aparatą.** Tai gali pažeisti detektorius.

- ▶ **Nepastatykite matavimo prietaiso ant akumuliatoriaus.** Jis gali lengvai parvirsti. Taip įvykus, jis gali sužeisti.

## Gaminio ir savybių aprašas

Prašome atkreipti dėmesį į paveikslėlius priekinėje naudojimo instrukcijos dalyje.

### Naudojimas pagal paskirtį

Šiluminio vaizdo kamera yra skirta paviršiaus temperatūrai nesąlytiniu būdu matuoti.

Pateiktas šiluminis vaizdas rodo temperatūros pasiskirstymą šiluminio vaizdo kameros matymo lauke ir leidžia pavaizduoti temperatūros nuokrypius skirtingomis spalvomis.

Todėl tinkamai naudojant, nekontaktiniu būdu galima patikrinti plotų ir objektų temperatūros skirtumą ir nustatyti, kur temperatūra yra nukrypusi nuo normos, bei pamatyti konstrukcines dalis ir/arba galimas pažeistas vietas, t. y.:

- šilumos izoliaciją (pvz., šilumos tiltams aptikti),
- naudojamas šildymo sistemos ir karšto vandens linijas (pvz., grindų šildymo) grindyse ir sienose,
- perkaitusias elektrines dalis (pvz., saugiklius ir gnybtus),
- defektuotas arba pažeistas mašinos dalis (pvz., perkaitimas dėl pažeisto rutulinio guolio).

Matavimo prietaisais nėra skirtas dujų temperatūrai matuoti. Matavimo prietaisą medicininiais tikslais naudoti draudžiama.

Dėl naudojimo veterinarijoje, prašome pasidomėti [www.bosch-professional.com/thermal](http://www.bosch-professional.com/thermal).

Matavimo prietaisais skirtas naudoti viduje ir lauke.

### Pavaizduoti elementai

Pavaizduotų sudedamųjų dalių numeriai atitinka matavimo prietaiso schemas numerius.

- (1) Magnetas
- (2) Apsauginis dangtelis vaizdo kamerai ir infraraudonųjų spindulių jutikliui
- (3) Tabletės formos elemento laikiklis
- (4) Serijos numeris
- (5) Tabletės formos elemento laikiklio varžtas
- (6) USB įvorišis dangtelis
- (7) „USB Type-C®“ įvorišis<sup>a)</sup>
- (8) Rodyklinis mygtukas „aukštyn“
- (9) Matavimo funkcijų mygtukas **Func**
- (10) Temperatūros skalės automatinė-fiksuota / funkcinio mygtuko dešinėn perjungimo mygtukas
- (11) Rodyklinis mygtukas „dešinėn“
- (12) Įjungimo-išjungimo mygtukas
- (13) Rodyklinis mygtukas žemyn
- (14) Išsaugojimo mygtukas
- (15) Rodyklinis mygtukas „kairėn“
- (16) Mikrofonas

**(17)** Galerijos mygtukas/funkcinis mygtukas kairėn**(18)** Ekranas**(19)** Garsiakalbis**(20)** Akumuliatoriaus skyrius**(21)** Akumuliatoriaus atblokavimo klavišas<sup>b)</sup>**(22)** Akumuliatorius<sup>b)</sup>**(23)** Matavimo sustabdymo/jjungimo mygtukas**(24)** Infraraudonųjų spindulių jutiklis**(25)** Vaizdo kamera**(26)** „USB Type-C“ kabelis

a) „USB Type-C“ ir „USB-C“ yra „USB Implementers Forum“ prekių ženklai.

b) Pavaizduota ar aprašyta papildoma įranga į standartinį tiekiamą komplektą neįeina.

**Ekranas simboliai**

(a) Datos/paros laiko indikatorius

**(b)** Vidutinės temperatūros indikatorius**(c)** Atspindėtos temperatūros indikatorius**(d)** Emisijos laipsnio rodmuo**(e)** Rodmuo „Wi-Fi“ jungtas/išjungtas<sup>a)</sup>**(f)** Įkrovos būklės indikatorius**(g)** Maksimalios paviršiaus temperatūros matavimo srityje rodmuo**(h)** Skalė**(i)** Minimalios paviršiaus temperatūros matavimo srityje rodmuo**(j)** Temperatūros skalės fiksavimo simbolis**(k)** Karšto taško rodmuo (pavyzdinis)**(l)** Kryželis su temperatūros rodmeniu**(m)** Šalto taško rodmuo (pavyzdinis)**(n)** Galerijos simbolis

a) „Wi-Fi“ yra registruotas „Wi-Fi Alliance“ prekės ženklas.

**Techniniai duomenys**

Šiluminio vaizdo kamera	GTC 600 C
Gaminio numeris	<b>3 601 K83 501</b>
Infraraudonųjų spindulių jutiklio ekrano raiška	256 × 192 px
Šiluminis jautrumas <sup>A)</sup>	≤ 50 mK
Spektro diapazonas	8–14 μm
Matymo laukas (FOV) <sup>B)</sup>	40° × 30°
Fokuso nuotolis <sup>B)</sup>	≥ 0,3 m
Fokusas	fix
Šilumos kameros vaizdo kartojimo dažnis	≤ 9 Hz
Paviršiaus temperatūros matavimo sritis <sup>B)</sup>	-20 °C ... +600 °C
Paviršiaus temperatūros matavimo tikslumas <sup>B)C)D)</sup>	
-20 °C ... ≤ +10 °C	±4 °C
> +10 °C ... ≤ +100 °C	±2 °C
> +100 °C	±2 %
Temperatūros sklaida	0,1 °C
Ekranas tipas	TFT
Ekranas dydis	3,5"
Ekranas raiška	320 × 240 px
Integruotos vaizdo kameros raiška	640 × 480 px
Paveikslėlio formatas	.jpg
Garso formatas	.wav
Vienos išsaugojimo operacijos metu išsaugoti elementai	1 × šiluminis vaizdas (ekrano kopija), 1 × matomas realus vaizdas su temperatūros vertėmis (metaduomenys), atitinkamai 1 × balso žinutė
Maks. nuotraukų kiekis vidinėje nuotraukų atmintyje	600
Maks. nuotraukų kiekis vidinėje nuotraukų atmintyje su 10 s balso žinute kiekvienai nuotraukai	350
Maks. eksploatavimo aukštis virš bazinio aukščio	2000 m



Šiluminio vaizdo kamera	GTC 600 C
Užterštumo laipsnis pagal IEC 61010-1	2 <sup>E)</sup>
Maks. santykinis oro drėgnis <sup>B)</sup>	90 %
akumulatorius (ličio jonų)	12 V
Akumulatoriaus veikimo trukmė (ličio jonų) <sup>F)</sup>	8 h
Energijos tiekimas sistemos laikui rodyti	CR2032 (3 V ličio jonų baterija)
USB standartinis	2.0
USB sąsaja	„USB Type-C“ <sup>**</sup>
Belaidė jungtis	WLAN
Maks. siuntimo galia WLAN	< 20 mW
Darbinių dažnių diapazonas WLAN	2402–2480 MHz
Svoris pagal „EPTA-Procedure 01:2014“	0,61–0,82 kg <sup>F)</sup>
Matmenys (ilgis × plotis × aukštis)	115 × 102 × 231 mm
Apsaugos tipas (išskyrus akumuliatorių, vertikaloje padėtyje)	IP54
Rekomenduojama aplinkos temperatūra įkraunant	0 °C ... +35 °C
Leidžiamoji aplinkos temperatūra	
– įrankiui veikiant	-10 °C ... +50 °C
– sandėliuojant su akumuliatoriumi	-20 °C ... +50 °C
– sandėliuojant be akumulatoriaus	-20 °C ... +70 °C
Rekomenduojami akumulatoriai	GBA 12V
Rekomenduojami krovikliai	GAL 12... GAX 18...

A) pagal standartą VDI 5585 (vidutinė vertė)

B) pagal standartą VDI 5585

C) Esant aplinkos temperatūrai 20–23 °C, emisijos laipsniui > 0,999, matavimo atstumui: 0,3 m, veikimo laikui: > 5 min, apertūrai 60 mm

D) įskaitant nuo naudojimo priklausomą nuokrypą (pvz., atspindžio, atstumo, aplinkos temperatūros)

E) Atsiranda tik nelaidžių nešvarumų, tačiau galima tikėtis aprasojimo sukkelto laikino laidumo.

F) Priklausomai nuo naudojamo akumulatoriaus

G) esant aplinkos temperatūrai 20–30 °C

Firminėje lentelėje esantis serijos numeris (4) yra skirtas jūsų matavimo prietaisui vienareikšmiškai identifikuoti.

## Akumulatorius

### Akumulatoriaus įkrovimas

► **Naudokite tik techninių duomenų skyriuje nurodytus kroviklius.** Tik šie krovikliai yra priderinti prie jūsų matavimo prietaise naudojamo ličio jonų akumulatoriaus.

**Nuoroda:** laikantis tarptautinių transportavimo teisės aktų, ličio jonų akumulatoriai tiekiami dalinai įkrauti. Kad akumulatorius veiktų visa galia, prieš pirmąjį naudojimą akumuliatorių visiškai įkraukite.

### Akumulatoriaus įdėjimas

Įkrautą akumuliatorių stumkite į akumulatoriaus laikiklį, kol pajusite, kad užsifiksavo.

### Akumulatoriaus išėmimas

Norėdami išimti akumuliatorių, paspauskite atblokovimo klavišus ir išimkite akumuliatorių. **Traukdami nenaudokite jėgos.**

### Nuorodos, kaip optimaliai elgtis su akumuliatoriumi

Saugokite akumuliatorių nuo drėgmės ir vandens.

Akumuliatorių sandėliuokite tik nuo -20 °C iki 50 °C temperatūroje. Pvz., nepalikite akumulatoriaus vasarą automobilyje.

Pastebimas įkrauto akumulatoriaus veikimo laiko sutrumpėjimas rodo, kad akumulatorius susidėvėjo ir jį reikia pakeisti. Laikykitės pateiktų šalinimo nurodymų.

## Naudojimas

► **Saugokite matavimo prietaisą nuo drėgmės ir tiesioginio saulės spindulių poveikio.**

► **Matavimo prietaisą saugokite nuo itin aukštos ir žemos temperatūros bei temperatūros svyravimų.** Pvz., nepalikite jo ilgiam laikui automobilyje. Esant didesniems temperatūros svyravimams, prieš įjungdami matavimo prietaisą, palaukite, kol stabilizuosis jo temperatūra. Esant ypač aukštai ir žemai temperatūrai arba temperatū-

ros svyravimams, gali būti pakenkiama matavimo prietaiso tikslumui.

- ▶ **Užtikrinkite tinkamą matavimo prietaiso aklimatizaciją.** Esant dideliems temperatūros svyravimams, aklimatizacija gali trukti iki **60 min.** Taip gali būti, jei matavimo prietaisą laikėte šaltame automobilyje ir po to ketinate matuoti šiltame pastate.
- ▶ **Saugokite, kad matavimo prietaisas nebūtų smarkiai sutrenktas ir nenukristų.** Po stipraus išorinio poveikio matavimo prietaisui arba pastebėję matavimo prietaiso veikimo pakitimų, dėl jo patikrinimo turite kreiptis į **Bosch** klientų aptarnavimo tarnybą.

## Paruošimas naudoti

### Ijungimas ir išjungimas

Norėdami matuoti, atidėkite apsauginį dangtelį **(2)**. **Dirbdami stebėkite, kad nebūtų uždarytas ar uždengtas infraraudonųjų spindulių jutiklis.**

Norėdami matavimo prietaisą **įjungti**, paspauskite įjungimo išjungimo mygtuką **(12)**. Ekране **(18)** rodoma paleidimo seką. Po paleidimo sekos matavimo prietaisas iškart pradeda matuoti ir tai nuolat tęsia iki išjungimo.

**Nuoroda:** gali būti, kad per pirmąsias minutes matavimo prietaisas dažnai pats susireguliuos, nes dar nebus susiderinusios jutiklio ir aplinkos temperatūros. Naujai susiderinusios jutikliams gaunami tikslūs matavimo rezultatai.

Tuo metu temperatūros rodmuo gali būti žymimas ~. Jutiklių susiderinimo metu šiluminis vaizdas trumpam sulaukiamas. Esant dideliems aplinkos temperatūros svyravimams, šis efektas sustiprėja. Todėl, jei yra galimybė, matavimo prietaisą įjunkite kelios minutės prieš kalibravimą, kad stabilizuotųsi jo temperatūra.

Norėdami matavimo prietaisą **išjungti**, dar kartą paspauskite įjungimo-išjungimo mygtuką **(12)**. Matavimo prietaisas išsaugo visus nustatymus ir tada išsijungia. Kad užtikrintumėte saugų matavimo prietaiso transportą, uždėkite apsauginį dangtelį **(2)**.

Nustatymų meniu galite pasirinkti, ar ir po kiek laiko matavimo prietaisas automatiškai išsijungs (žr. „Pagrindinis meniu“, Puslapis 317).

Jei akumulatorius ar matavimo prietaisas yra už techniuose duomenyse nurodytos darbinės temperatūros diapazono ribų, tai po trumpo įspėjimo (žr. „Gedimas – Priežastis ir pašalinimas“, Puslapis 319) matavimo prietaisas automatiškai išsijungia. Palaukite, kol nusistovės pastovi matavimo prietaiso temperatūra, ir tada jį vėl įjunkite.

## Pasiruošimas matuoti

### Emisijos laipsnio paviršiaus temperatūros matavimams nustatymas

Objekto emisijos laipsnis priklauso nuo medžiagos ir jo paviršiaus struktūros. Jis nurodo, kiek infraraudonųjų spindulių išspinduliuoja objektas palyginti su idealiu šilumą spinduliuojančiu objektu (pvz., juodas kūnas, emisijos laipsnis  $\epsilon = 1$ ) ir todėl jo vertė yra atitinkamai nuo 0 iki 1.

Nesąlytiniu būdu nustatant paviršiaus temperatūrą yra matuojama natūrali infraraudonųjų spindulių šiluma, kurią spinduliuoja matuojamas objektas. Norint užtikrinti tikslius matavimus, **prieš kiekvieną matavimą** reikia patikrinti matavimo prietaise nustatytą emisijos laipsnį ir, jei būtina, priderinti pagal matuojamą objektą.

Matavimo prietaise iš anksto nustatyti emisijos laipsniai yra orientacinės vertės.

Jūs galite pasirinkti vieną iš nustatytų emisijos laipsnių arba įvesti tikslią skaitinę vertę. Naudodamiesi meniu **<Matavimas>** → **<Emisijos laipsnis>** nustatykite pageidaujamą emisijos laipsnį (žr. „Pagrindinis meniu“, Puslapis 317).

- ▶ **Teisingi temperatūros matavimai galimi tik tada, jei nustatytas emisijos laipsnis sutampa su objekto emisijos laipsniu.**

Kuo mažesnis emisijos laipsnis, tuo didesnė atspindėtos temperatūros įtaka matavimo rezultatui. Todėl pakitus emisijos laipsniui, visada priderinkite atspindėtą temperatūrą. Naudodamiesi meniu **<Matavimas>** → **<Atspindėta temp.>** nustatykite atspindėtą temperatūrą (žr. „Pagrindinis meniu“, Puslapis 317).

Matavimo prietaiso pavaizduotos tariamai skirtingos temperatūros gali būti dėl skirtingų temperatūrų ir/arba skirtingų emisijos laipsnių. Jei labai skiriasi emisijos laipsniai, parodyti temperatūrų skirtumai gali labai nukrypti nuo realių temperatūrų.

Jei matavimo srityje yra keli matavimo objektai iš skirtingų medžiagų ar yra skirtingų struktūrų objektai, tai parodytos temperatūros vertės yra tikslios tik nustatytam emisijos laipsniui tinkantiems objektams. Kitų objektų (su kitais emisijos laipsniais) parodyti spalvų skirtumai gali būti naudojami kaip temperatūros santykis.

### Nurodymai apie matavimo sąlygas

Dėl didelio atspindžio ir blizgančių paviršių (pvz., blizgančių plytelių ar nedengtų metalų) gali būti gauti klaidingi rezultatai arba tai gali labai pakenkti rezultatams. Matavimo plotą, jei reikia, apkljuokite tamsia, matine ir šilumai laidžia lipniaja juosta. Siek tiek palaukite, kol susivienodins juostos ir paviršiaus temperatūros.

Esant didelio atspindžio paviršiams, nustatykite tinkamą matavimo kampą, kad kitų objektų atspindėta šiluma nepakenktų rezultatui. Pvz., matuojant vertikaliai iš priekio, jūsų kūno šiluma gali pakenkti matavimui. Esant lygiam paviršiui, gali būti parodyti jūsų kūno kontūrai ir temperatūra (atspindėta vertė), kuri neatitinka tikrosios išmatuoto paviršiaus temperatūros (išspinduliuotos vertės ar realios paviršiaus vertės).

Permatomų medžiagų (pvz., stiklo arba permatomų plastikų) iš principo matuoti negalima.

Matavimo rezultatai bus tuo tikslesni ir tuo labiau patikimi, kuo geresnės ir stabilesnės bus matavimo sąlygos. Tam įtakos turės ne tik aplinkos temperatūros svyravimai, tikslumui pakenkti gali ir stiprus išmatuoto objekto temperatūros svyravimai.

Temperatūros matavimui infraraudonaisiais spinduliais gali pakenkti dūmai, garai/didelis oro drėgnumas ar dulketas oras.

Nurodymai, kaip atlikti tikslesnius matavimus:

- Kaip galima arčiau priekite prie matuojamo objekto, kad sumažintumėte trikdančius veiksnius tarp jūsų ir matuojamo ploto.
- Prieš pradėdami matuoti, išvėdinkite patalpas, ypač jei oras yra užterštas ar jame labai daug garų. Išvėdinę palaukite, kol patalpoje nusistovės temperatūra, t. y. vėl bus pasiekta įprastinė temperatūra.

### Temperatūrų priskyrimas pagal skalę

Dešinėje ekrano pusėje yra rodoma skalė (h). Viršutiniame ir apatiniame galuose pateiktos vertės – tai šiluminiam vaizde nustatytos maksimali (g) ir minimali temperatūros (i). Skalė yra vertinama 99,9 % visų taškų. Spalva temperatūros vertei vaizde priskiriama tolygiai paskirsčius (tiesiškai).

Naudojantis skirtingais atspalviais, temperatūras galima priskirti šių dviejų ribinių verčių diapazone. Pvz., temperatūra, kuri yra tiksliai tarp maksimalios ir minimalios vertės, yra, pvz., priskirta vidurinei skalės spalvų sričiai.



Norėdami nustatyti konkrečios srities temperatūrą, veskite matavimo prietaisą taip, kad kryželis su temperatūros rodmeniu (l) būtų nukreiptas į pageidaujamą tašką ar sritį. Esant automatiniams nustatymams, skalės spalvų spektras per visą matavimo sritį maksimalios ir minimalios temperatūrų ribose yra paskirstytas tiesiškai (= tolygiai).

Matavimo prietaisas visas matavimo srityje išmatuotas temperatūras rodo santykiu viena kitos atžvilgiu. Jei, pvz., vienoje srityje spalvotame vaizde šiluma spalvų paletėje vaizduojama melsvai, tai reiškia, kad melsvos sritys esamoje matavimo srityje priklauso šaltesnėms matavimo vertėms. Nepaisant to šios sritys gali būti tokioje temperatūros srityje, kurioje temperatūra, esant tam tikroms aplinkybėms, gali sukelti sužalojimus. Todėl visada stebėkite skalėje ar tiesiai prie kryželio rodomą temperatūrą.

## Funkcijos

### Spalvų priderinimas

Priklausomai nuo matavimo sąlygų, skirtingos spalvų paletės gali palengvinti šiluminio vaizdo analizę ir ekrane aiškiau paivaizduoti objektus bei situacijas. Išmatuotoms temperatūroms tai įtakos nedaro. Pasikeičia tik temperatūros verčių vaizdavimas.

Norėdami pakeisti spalvų paletę, likite matavimo režime ir paspauskite rodyklinį mygtuką dešininį (11) arba kairinį (15).

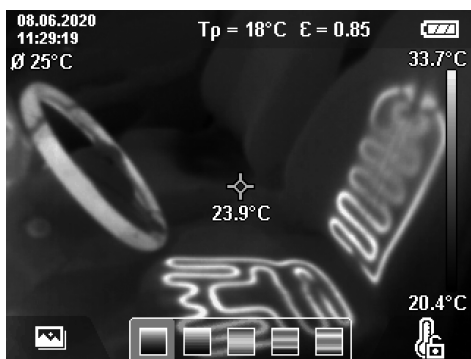

### Šiluminio vaizdo perdengimas faktiniu vaizdu

Kad būtų lengviau orientuotis (= parodytam šiluminiam vaizdui priskiriamas erdvinis vaizdas), išlygintos temperatūros srityse galima pridėti faktinį vaizdą.

**Nuoroda:** šiluminio vaizdo perdengimas faktiniu vaizdu 0,55 m atstumu yra tikslus. Esant kitokiam atstumui iki matavimo objekto, gaunamas faktinio vaizdo poslinkis šiluminio vaizdo atžvilgiu. Šį poslinkį galima kompensuoti naudojant specialias Bosch programėles. Informacijos apie programėles ir jų tinkamumą rasite matavimo prietaiso gaminių puslapyje arba tinklalapyje [www.bosch-professional.com/thermal](http://www.bosch-professional.com/thermal).

Matavimo prietaise yra šios galimybės:

- **100 % infraraudonųjų spindulių vaizdas**  
Rodomas tik šiluminis vaizdas.
- **Vaizdas vaizde**  
Pateiktas šiluminis vaizdas apkarpmas, ir aplink esanti sritis rodoma kaip faktinis vaizdas. Naudojantis šiuo nustatymu matuojama sritis lengviau priskiriama tam tikrai vietai.
- **Permatomumas**  
Pateiktas šiluminis vaizdas yra permatomas ir jis uždeda mas ant faktinio vaizdo. Tokiu būdu galima lengviau atpažinti objektus.

Spaudžiant rodyklinį mygtuką „aukštyn“ (8) arba „žemyn“ (13), galima pasirinkti nustatymą.



## Skalės fiksavimas

Spalvų paskirstymas šiluminiame vaizde atliekamas automatiškai, tačiau skalę galima užfiksuoti paspausdus dešinįjį funkcinį mygtuką **(10)**. Tokiu būdu galima palyginti šiluminius vaizdus, kurie buvo įrašyti esant skirtingoms temperatūroms (pvz., tikrinant kelias patalpas, ar nėra šilumos tiltų) arba šiluminiame vaizde eliminuoti ypač šaltą arba karštą objektą, kuris priešingu atveju iškreiptų vaizdą (pvz., radiatorių kaip karštą objektą, ieškant šilumos tiltų).

Norėdami vėl įjungti automatinį skalės nustatymą, dar kartą paspauskite funkcinį mygtuką „dešinė“ **(10)**. Temperatūros vėl pasiskirsto dinamiškai ir prisiderina prie išmatuotos minimalios ir maksimalios vertės.

## Matavimo funkcija

Norėdami iškviešti kitas funkcijas, kurios gali būti jums naudingos dėl pateikiamų rodmenų, paspauskite mygtuką **Func (9)**. Norėdami pasirinkti funkciją, parodytose parinktyse judėkite rodykliniais mygtukais „dešinė“ **(15)** arba „kairė“ **(11)**. Pasirinkite funkciją ir dar kartą paspauskite mygtuką **Func (9)**.

Galite naudotis šiomis matavimo funkcijomis:

### - <Automatinis>

Spalvos šiluminiame vaizde paskirstomos automatiškai. **Nuoroda:** siekiant išlaikyti didelį tikslumą per visą matavimo diapazoną, matuojama 2 temperatūros diapazonuose. Esant suaktyvintai matavimo funkcijai <Automatinis>, matavimo prietaisas automatiškai parenka tinkamą temperatūros diapazoną pagal temperatūros pasiskirstymą šiluminiame vaizde. Tuo metu yra įvertinama, kiek matavimo verčių yra virš nustatyto temperatūros slenksčio. Jei reikia matuoti labai mažus, bet karštus objektus, gali būti parinktas aukštesnis temperatūrai netinkamas žemos temperatūros diapazonas. Tai pažinsite ir priešais esančio simbolio ~. Tokiu atveju perjunkite į matavimo funkciją <Rankinis>, kuriai esant spalvų pasiskirstymas atitinka nustatytą temperatūros diapazoną.

### - <Šilumos ieškiklis>

Pasirinkus šią matavimo funkciją kaip šiluminis vaizdas rodomos tik matavimo srityje esančios šiltesnės temperatūros. Sritis už šių šiltesnių temperatūrų yra rodoma kaip realus pilkų atspalvių vaizdas. Vaizduojant pilkais atspalviais yra išvengiama spalvotų objektų klaidingo susiejimo su temperatūra (pvz., raudono kabelio skirstomojo spintoje, ieškant perkaitusių konstrukcinių elementų). Priderinkite skalę su rodykliniais mygtukais „aukštn“ **(8)** ir „žemyn“ **(13)**. Tokiu būdu parodyta temperatūros sritis kaip šiluminis vaizdas bus atitinkamai padidinta arba sumažinta. Matavimo prietaisas toliau matuoja minimalią ir maksimalią temperatūrą ir rodo ją skalės **(h)**.

### - <Šalčio ieškiklis>

Pasirinkus šią matavimo funkciją kaip šiluminis vaizdas rodomos tik matavimo srityje esančios šaltesnės temperatūros. Sritis už šių šaltesnių temperatūrų rodoma kaip realus pilkų atspalvių vaizdas, kad spalvoti objektai per klaidą nebūtų susieti su temperatūromis (pvz., mėlynas lango rėmas ieškant sričių, kur trūksta izoliacijos).

Priderinkite skalę su rodykliniais mygtukais „aukštn“ **(8)** ir „žemyn“ **(13)**. Tokiu būdu parodyta temperatūros sritis kaip šiluminis vaizdas bus atitinkamai padidinta arba sumažinta. Matavimo prietaisas toliau matuoja minimalią ir maksimalią temperatūrą ir rodo ją skalės **(h)**.

### - <Rankinis>

Jei šiluminiame vaizde išmatuojamos labai skirtingos temperatūros (pvz., radiatorius kaip karštas objektas ieškant šilumos tiltų), tai esamos spalvos diapazone tarp maksimalios ir minimalios temperatūros pasiskirsto per didelį temperatūros verčių kiekį. Gali būti, kad dėl to nebebus galima detalai parodyti nedidelių temperatūrų skirtumų. Jei norite išsamaus tiramos temperatūros srities vaizdo, atlikite šiuos veiksmus: kai perjunkiate į režimą <Rankinis>, galite nustatyti maksimalią ir minimalią temperatūrą. Tokiu būdu galite apibrėžti temperatūros diapazoną, kuris jums yra aktualus ir kuriame norite identifikuoti nedidelius skirtumus. Nustatymas <Atkurti skalę> vėl automatiškai priderina skalę prie infraraudonųjų spindulių jutiklio matymo lauke išmatuotų verčių.

## Pagrindinis meniu

Norėdami patekti į pagrindinį meniu, paspauskite mygtuką **Func (9)**, skirtą matavimo funkcijoms iškviešti. Tada paspauskite dešinįjį funkcinį mygtuką **(10)**.

### - <Matavimas>

#### • <Emisijos laipsnis> (d)

Dažniausiai pasitaikančioms medžiagoms galima rinktis iš išsaugotų emisijos laipsnių. Siekiant palengvinti paiešką, vertės emisijos laipsnių kataloge yra suskirstytos į grupes. Meniu punkte <Medžiaga> pirmiausia pasirinkite tinkamą kategoriją, o tada – tinkamą medžiagą. Jei priklausantis emisijos laipsnis rodomas eilutėje po ja. Jei tiksliai žinote savo matuojamo objekto emisijos laipsnį, meniu punkte <Emisijos laipsnis> galite įvesti jo skaitinę vertę.

Jei dažnai matuojate tas pačias medžiagas, penkis emisijos laipsnius galite įvesti kaip parankinius ir juos greitai iškviešti iš viršutinės juostos (sunumeruota nuo 1 iki 5).

#### • <Atspindėta temp.> (c)

Šio parametro nustatymas gali pagerinti matavimo rezultatą, ypač tada, kai yra žemas medžiagų emisijos laipsnis (= didelis atspindys). Esant kai kurioms situacijoms (ypač patalpose), atspindėta temperatūra atitinka aplinkos temperatūrą. Šią vertę turite priderinti, jei objektai su labai svyruojančiomis temperatūromis, esantys netoli labai atspindinčių objektų, gali padaryti įtaką matavimui.

### - <Rodmuo>

#### • <Vidurio taškas> (l)

Taškas rodomas šiluminio vaizdo viduryje, jis rodo šioje vietoje išmatuotos temperatūros vertę.

#### • <Karštas taškas> (k): <J.>/ <IŠJ.>

Karščiausias taškas (= matavimo taškas) šiluminiame vaizde žymimas raudonu kryželiu. Tai palengvina kritinių vietų paiešką (pvz., atjungusių kontaktinių gnybtų skirstomojoje spintoje). Kad matavimas būtų kuo

tikslesnis, matavimo objektą fokusuokite ekrano centre (186 × 140 px). Tokiu būdu bus parodyta atitinkama matavimo objekto temperatūros vertė.

- **<Šaltas taškas> (m): <I.J.>/ <IŠJ.>**

Šalčiausias taškas (= matavimo taškas) šiluminiam vaizde žymimas mėlynu kryželiu. Tai palengvina kritinių vietų paiešką (pvz., nesandarių lango vietų). Kad matavimas būtų kuo tikslesnis, matavimo objektą fokusuokite ekrano centre (186 × 140 px).

- **<Spalvų skalė> (h): <I.J.>/ <IŠJ.>**

- **<Vidutinė temp.> (b): <I.J.>/ <IŠJ.>**

Vidutinė temperatūra (**b**) rodoma šiluminio vaizdo viršuje, kairėje (visų šiluminiam vaizde išmatuotų verčių vidutinė temperatūra). Tai gali jums padėti nustatyti atspindėtą temperatūrą.

- **<WiFi> (e): <I.J.>/ <IŠJ.>**

(žr. „Duomenų perdavimas“, Puslapis 319)

- **<Prietaisas>**

- **<Kalba>**

Šiame meniu punkte galite pasirinkti rodmenyse vartojamą kalbą.

- **<Laikas ir data> (a)**

Norėdami matavimo prietaise pakeisti datą ir laiką, iškvieskite pomeniu **<Laikas ir data>**. Šiame pomeniu galite keisti net tik laiko ir datos nustatymus, bet ir atitinkamus formatus. Norėdami išeiti iš pomeniu **<Laikas>** ir **<Data>**, paspauskite dešinįjį funkcinį mygtuką **(10)** – jei nustatymus norite išsaugoti, arba kairįjį funkcinį mygtuką **(17)** – jei pakeitimus norite atmesti.

- **<Išjungimo laikas>**

Šiame meniu galite pasirinkti laiko intervalą, kuriam praėjus, jei nepaspaudžiamas joks mygtukas, matavimo prietaisas automatiškai išsijungia. Automatinį išjungimą taip pat galite deaktivinti, tokiu atveju pasirinkite **<Niekada>**.

- **<WiFi nuostatos>**

Šiame meniu punkte galite nustatyti kitą „Wi-Fi®“ kanalą arba generuoti naują „Wi-Fi®“ raktą.

- **<Aukšta garso kokybė>**

Šiame meniu punkte galite priderinti garso rinkmenų, įrašytų kaip balso žinučių, kokybę. Atkreipkite dėmesį į tai, kad aukštesnės kokybės garso įrašas užima daugiau atminties vietos.

- **<Prietaiso info.>**

Šiame meniu punkte galite iškviesiti informaciją apie matavimo prietaisą. Ten rasite matavimo prietaiso serijos numerį ir instaliuotos programinės įrangos versiją.

- **<Gamyklin. nustat.>**

Šiame meniu punkte galite atkurti matavimo prietaiso gamyklinius nustatymus ir galutinai pašalinti visus duomenis. Priklausomai nuo aplinkybių, tai gali trukti kelias minutes. Norėdami patekti į pomeniu **<Daugiau>**, paspauskite rodyklinį mygtuką „dešinė“ **(11)**. Tada paspauskite arba dešinįjį funkcinį mygtuką **(10)** – jei norite šalinti visas rinkmenas, arba kairįjį funkcinį mygtuką **(17)** – jei norite veiksmą nutraukti.

Norėdami išeiti iš bet kurio meniu ir grįžti į standartinį rodmenų langą, taip pat galite paspausti matavimo mygtuką **(23)**.

## Matavimo prietaiso programinės įrangos naujinimas

Jei reikia, matavimo prietaiso programinę įrangą galite atnaujinti per „USB Type-C®“ sąsają. Daugiau informacijos rasite:

[www.bosch-professional.com/thermal-update](http://www.bosch-professional.com/thermal-update).

## Matavimo rezultatų dokumentacija

### Matavimo rezultatų išsaugojimas

Po įjungimo matavimo prietaisais iškart pradeda matuoti ir tai nuolat tęsia iki išjungimo.

Norėdami išsaugoti vaizdą, nukreipkite kamerą į pageidaujamą matavimo objektą ir paspauskite išsaugojimo mygtuką **(14)**. Vaizdas patalpinamas vidinėje matavimo prietaiso atmintyje. Taip pat galite paspausti matavimo mygtuką **(23)** (sustabdymas). Matavimas sulaikomas ir rodomas ekrane. Tokiu būdu galite atidžiai įvertinti vaizdą ir papildomai priderinti (pvz., spalvų paletę). Jei sulaikyto vaizdo išsaugoti nenorite, paspaudę mygtuką **(23)** vėl pateksite į matavimo režimą. Jei vaizdą norite išsaugoti vidinėje matavimo prietaiso atmintyje, paspauskite išsaugojimo mygtuką **(14)**.

### Balso žinutės įrašymas

Norėdami prieš išsaugoto šiluminio vaizdo išsaugoti aplinkos sąlygas arba papildomą informaciją, galite įrašyti balso žinutę. Ji bus papildomai išsaugoma šiluminiam vaizde ir vaizdo paveikslėlyje, ir vėliau ją bus galima perkelti.

Balso žinutę rekomenduojama įrašyti tada, kai reikia geresnės dokumentacijos.

Balso žinutė įrašoma galerijoje. Atlikite šiuos veiksmus:

- Norėdami patekti į galeriją, paspauskite kairįjį funkcinį mygtuką **(17)**.
- Paspauskite mygtuką **Func (9)**. Įrašymas pradedamas. Įrašykite visą susijusią informaciją.
- Norėdami įrašymą **baigti**, dar kartą paspauskite mygtuką **Func (9)** arba paspauskite dešinįjį funkcinį mygtuką **(10)**.
- Norėdami įrašymą **nutraukti**, paspauskite kairįjį funkcinį mygtuką **(17)**. Baigę įrašyti, baldo žinutę galite perklausti.
- Norėdami įrašą **išklausti**, dar kartą paspauskite mygtuką **Func (9)**. Įrašas paleidžiamas.
  - Norėdami įrašą **sustabdyti**, paspauskite dešinįjį funkcinį mygtuką **(10)**. Norėdami toliau klausytis sustabdyto įrašo, dar kartą paspauskite dešinįjį funkcinį mygtuką **(10)**.
  - Norėdami įrašą **sustabdyti**, paspauskite kairįjį funkcinį mygtuką **(17)**.

Norėdami įrašyti naują balso žinutę, pašalinkite esamą balso žinutę ir tada pradėkite naują įrašą.

Jrašydami atkreipkite dėmesį į tai:

- Mikrofonas **(16)** yra už klaviatūros šalia mikrofono simboliu. Kalbėkite mikrofono kryptimi.
- Jrašas turi būti ne ilgesnis kaip 30 s.

### Išsaugotų vaizdų iškvietimas

Norėdami iškviešti išsaugotus vaizdus, atlikite šiuos veiksmus:

- Paspauskite kairįjį funkcinį mygtuką **(17)**. Ekrane parodoma paskiausiai išsaugota nuotrauka.
- Norėdami peržiūrėti išsaugotus šiluminius vaizdus, paspauskite rodyklinį mygtuką „dešinien“ **(11)** arba „kairien“ **(15)**.

Buvo išsaugotas ne tik šiluminis vaizdas, bet ir vaizdo paveikslėlis. Norėdami jį iškviešti, paspauskite rodyklinį mygtuką „žemyn“ **(13)**.

Paspaudus rodyklinį mygtuką „aukštyn“ **(8)**, išsaugotas šiluminis vaizdas gali būti rodomas ir kaip visas vaizdas. Esant viso vaizdo peržiūrai, viršutinė juosta po 3 s išjungiamą, kad galėtumėte įvertinti visas šiluminio vaizdo detales.

Rodykliniu mygtuku „aukštyn“ **(8)** ir „žemyn“ **(13)** vaizdus galite perjungti.

### Išsaugotų vaizdų ir balso žinučių šalinimas

Norėdami pašalinti atskirus arba visus šiluminius vaizdus, perjunkite į galerijos peržiūrą:

- Paspauskite dešinįjį funkcinį mygtuką **(10)** po šiukšliadėžės simboliu. Atidaromas pomeniu. Čia galite pasirinkti, ar norite šalinti tik šį vaizdą, tik priklausančią balso žinutę (jei buvote įrašę), ar visus vaizdus. Jei norite šalinti tik šį vaizdą arba balso žinutę, veiksmažodį patvirtinkite mygtuku **Func (9)**.
- Jei norite šalinti visus vaizdus, paspauskite mygtuką **Func (9)** arba dešinįjį funkcinį mygtuką **(10)**, operaciją papildomai patvirtinkite dešiniuoju funkciniu mygtuku **(10)** arba nutraukite šalinimo operaciją paspausdami kairįjį funkcinį mygtuką **(17)**.

Atmintyje lieka paveikslėlių rinkmenų fragmentai ir juos galima rekonstruoti. Norėdami pašalinti galutinai, pagrindiniame meniu pasirinkite **<Prietaisas>** → **<Gamyklin. nustat.>**

### Duomenų perdavimas

#### Duomenų perdavimas per USB sąsają

Atidėkite „USB Type-C“ įvorės **(6)** dangtelį. Matavimo prietaiso „USB Type-C“ įvorę „USB Type-C“ **(7)** kartu pateiktu „USB Type-C“ kabeliu **(26)** sujunkite su savo kompiuteriu.

Matavimo prietaisą įjunkite įjungimo/išjungimo mygtuku **(12)**.

Savo kompiuteryje atidarykite rinkmenų naršyklę ir pasirinkite atminties įtaisą **GTC 600 C**. Išsaugotas rinkmenas iš vi-

dinės matavimo prietaiso atminties galima nukopijuoti, perkelti į Jūsų kompiuterį arba pašalinti.

Jei norite baigti pageidaujama veiksmą, atminties įtaisą standartiškai atjunkite nuo kompiuterio ir mygtuku **(12)** vėl išjunkite matavimo prietaisą.

**Dėmesio:** pirmiausia savo operacinėje sistemoje visada atjunkite atminties įtaisą (pašalinkite atminties įtaisą), priešingu atveju gali būti pažeista matavimo prietaiso vidinė atmintis.

Matavimo režimo metu atjunkite „USB Type-C“ kabelį ir uždenkite dangtelį **(6)**.

USB sąsajos dangtelį visada laikykite uždengtą, kad į korpusą nepatektų dulkių ir tyškančio vandens.

**Nuoroda:** matavimo prietaisą USB kabeliu sujunkite tik su kompiuteriu. Prijungus prie kitokių prietaisų, matavimo prietaisas gali būti pažeistas.

**Nuoroda:** „USB Type-C“ sąsaja yra skirta tik duomenis perduoti. Per ją įkrauti baterijų ir akumuliatorių negalima.

#### Šiluminių vaizdų apdorojimas

Išsaugotas šilumos nuotraukas galite apdoroti specialia Bosch programėle. Informacijos apie programėles ir jų tinkamumą rasite matavimo prietaiso gaminių puslapyje arba tinklalapyje [www.bosch-professional.com/thermal](http://www.bosch-professional.com/thermal).

#### Duomenų perdavimas per WLAN

Matavimo prietaisas yra su „Wi-Fi“ sąsaja, kuri leidžia išsaugotus vaizdus belaidžiu būdu perkelti iš matavimo prietaiso į mobilųjį prietaisą.

Naudojimui yra sukurtos specialios Bosch programėlės („Apps“). Jas, priklausomai nuo galinio prietaiso, galima parsisiųsti į atminties įtaisus:



Naudodamiesi Bosch programėlėmis galite ne tik belaidžiu būdu perkelti savo vaizdų duomenis, bet ir naudotis didesniu funkcijų kiekiu bei lengviau apdoroti ir persiųsti matavimų duomenis (pvz., el. paštu). Informaciją apie sistemai keliamas sąlygas „Wi-Fi“ ryšiui sukurti rasite Bosch internetiniame puslapyje [www.bosch-professional.com/thermal](http://www.bosch-professional.com/thermal).







Norėdami matavimo prietaise suaktyvinti/deaktyvinti „Wi-Fi“ ryšį, iškvieskite pagrindinį meniu, judėkite mygtukais iki parinktės **<WiFi>** ir ją suaktyvinkite/deaktyvinkite. Esant suaktyvintam „Wi-Fi“, ekrane rodomas indikatorius **(e)**. Įsitikinkite, kad yra suaktyvinta jūsų mobiliojo galinio prietaiso „Wi-Fi“ sąsaja.

Įjungus Bosch programėlę, (esant suaktyvintiems „Wi-Fi“ moduliams) sukuriama ryšys tarp mobiliojo galinio prietaiso ir matavimo prietaiso. Tuo tikslu sekite programėlės nurodymus („App“).

### Gedimas – Priežastis ir pašalinimas

Įvykus trikdžiai, matavimo prietaisas iš naujo atlieka paleidimą ir po to jį galima vėl naudoti. Jei taip neįvyksta, esant ilgalaikiams pranešimams apie klaidą, jums padės žemiau pateikta apžvalga.



Gedimas	Priežastis	Šalinimas
Matavimo prietaiso negalima įjungti.	Akumulatorius išsikrovęs	Įkraukite akumuliatorių.
	Akumulatorius per šiltas arba per šaltas	Palaukite, kol nusistovės pastovi akumulatoriaus temperatūra, arba jį pakeiskite.
	Matavimo prietaisas per šiltas arba per šaltas	Palaukite, kol nusistovės pastovi matavimo prietaiso temperatūra.
	Pilna nuotraukų atmintis	Jei reikia, nuotraukas perkeltkite į kitą atminties įrenginį (pvz., kompiuterį). Tada pašalinkite nuotraukas vidinėje atmintyje.
	Pažeista nuotraukų atmintis	Suformatuokite vidinę atmintį pašalindami visas nuotraukas. Jei problemos pašalinti nepavyko, matavimo prietaisą nusiųskite į įgaliotą Bosch klientų aptarnavimo tarnybą.
	Lėtas duomenų perdavimas, esant „Wi-Fi“ ryšiui	Perjunkite „Wi-Fi“ kanalą (pagrindiniame meniu punkte <Prietaisas> → <WiFi nuostatos> → <WiFi kanalas>).
	Kompiuteris neatpažįsta matavimo prietaiso.	Patikrinkite, ar tinkamas jūsų kompiuterio diskų įtaisas. Gali būti, kad kompiuteryje reikia instaliuoti naujesnės versijos operacinę sistemą.
Matavimo prietaiso negalima sujungti su kompiuteriu.	Pažeista USB jungtis arba USB kabelis	Patikrinkite, ar matavimo prietaisą galima sujungti su kitu kompiuteriu. Jei ne, matavimo prietaisą išsiųskite į įgaliotą Bosch klientų aptarnavimo tarnybą.
	Išsikrovęs tabletės formos elementas	Pakeiskite tabletės formos elemento keitimą (žr. „Tabletės formos elemento keitimas (žr. B pav.)“, Puslapis 321) ir patvirtinkite pakeitimą.
	Matavimo prietaisas pažeistas	Matavimo prietaisą išsiųskite į įgaliotą Bosch klientų aptarnavimo tarnybą.

## Sąvokų paaiškinimai

Daugiau informacijos rasite [www.bosch-professional.com/thermal](http://www.bosch-professional.com/thermal).

### Infraraudonieji spinduliai

Infraraudonieji spinduliai yra elektromagnetinė spinduliuotė, kurią spinduliuoja kiekvienas kūnas virš 0 Kelvinų (-273 °C). Spindulių kiekis priklauso nuo kūno temperatūros ir emisijos laipsnio.

### Emisijos laipsnis

Objekto emisijos laipsnis priklauso nuo medžiagos ir jo paviršiaus struktūros. Jis nurodo, kiek infraraudonųjų spindulių išspinduliuoja objektas palyginti su idealiu šilumą spinduliuojančiu objektu (pvz., juodas kūnas, emisijos laipsnis  $\epsilon = 1$ ) ir todėl jo vertė yra atitinkamai nuo 0 iki 1.

### Šilumos tiltas

Šilumos tiltu vadinama vieta pastato lauko sienoje, kurioje dėl konstrukcijos ypatumų yra didesni vietiniai šilumos nuostoliai.

Dėl šilumos tiltų gali padidėti pelėsių rizika.

### Atspindėta temperatūra / objekto atspindžio geba

Atspindėta temperatūra yra spinduliuojama šiluma, kuri sklinda ne iš objekto. Priklausomai nuo struktūros ir medžia-

gos, aplinkos emisijos atsispindi matuojamame objekte ir iškreipia temperatūros rezultatus.

### Atstumas iki objekto

Atstumas tarp matavimo objekto ir matavimo prietaiso daro įtaką matuojamam ploto dydžiui taške. Kuo didesnis atstumas iki objekto, tuo didesnius objektus galite apimti.

Atstumas (m)	Infraraudonųjų spindulių taško dydis (mm)	Infraraudonųjų spindulių srities plotis × aukštis (m)
0,30	0,85	~ 0,22 × 0,16
0,55	1,56	~ 0,40 × 0,29
1,00	2,84	~ 0,73 × 0,54
2,00	5,69	~ 1,46 × 1,07
5,00	14,22	~ 3,64 × 2,68

## Priežiūra ir servisas

### Priežiūra ir valymas

Matavimo prietaisą laikykite ir transportuokite tik tinkamame krepšyje, pvz., originaliame krepšyje.

Matavimo prietaisas visuomet turi būti švarus. Užterštas infraraudonųjų spindulių jutiklis (**24**) gali pakenkti matavimo tikslumui.

Valant matavimo prietaisą būtina saugoti, kad jį jokių būdu nepatektų skysčių.

Nešvarumų iš infraraudonųjų spindulių jutiklio (24), kameros (25), garsoakalbio (19) ir mikrofono (16) nevalykite smailiais daiktais. Nebraukite per infraraudonųjų spindulių jutiklį ir kamerą (subraižymo pavojus).

Jeį pageidaujate, kad jūsų matavimo prietaisas būtų iš naujo sukalibruotas, prašome kreiptis į įgaliotą Bosch klientų aptarnavimo tarnybą.

Remonto atveju matavimo prietaisą atsiųskite originaliame krepšyje.

Matavimo prietaise nėra dalių, kurių techninės priežiūros darbus turi atlikti naudotojas. Atidarius korpuso dangtį, matavimo prietaisas gali būti nepataisomai sugadinamas.

#### Tabletės formos elemento keitimas (žr. B pav.)

Išsukite tabletės formos elemento laikiklio varžtą (5). Tabletės formos elemento laikiklį (3) pagalbinio įrankiu (pvz., plokščiu atsuktuvu) ištraukite iš matavimo prietaiso. Pakeiskite tabletės formos elementus. Įdėję tabletės formos elemento laikiklį, vėl tvirtai įsukite varžtą (5).

#### Klientų aptarnavimo skyrius ir konsultavimo tarnyba

Klientų aptarnavimo skyriuje gausite atsakymus į klausimus, susijusius su jūsų gaminio remontu, technine priežiūra bei atsarginėmis dalimis. Detalios brėžinius ir informacijos apie atsargines dalis rasite interneto puslapyje:

**www.bosch-pt.com**

Bosch konsultavimo tarnybos specialistai mielai pakonsultuos Jus apie gaminius ir jų papildomą įrangą.

leškant informacijos ir užsakant atsargines dalis prašome būtinai nurodyti dešimtženklį gaminio numerį, esantį firminėje lentelėje.

#### Lietuva

Bosch įrankių servisas

Informacijos tarnyba: (037) 713350

Įrankių remontas: (037) 713352

Faksas: (037) 713354

El. paštas: service-pt@lv.bosch.com

#### Kitus techninės priežiūros skyriaus adresus rasite čia:

[www.bosch-pt.com/serviceaddresses](http://www.bosch-pt.com/serviceaddresses)

#### Transportavimas

Rekomenduojamų ličio jonų akumuliatorių gabenimui taikomos pavojingų krovinių gabenimą reglamentuojančių įstatymų nuostatos. Naudotojui akumulatorius gabenti keliais leidžiama be jokių apribojimų.

Jeį siunčiant pasitelkiami tretieji asmenys (pvz., oro transportas, ekspedijavimo įmonė), būtina atsižvelgti į pakuotei ir ženkliniui taikomus ypatingus reikalavimus. Būtina, kad rengiant siuntą dalyvautų pavojingų krovinių gabenimo specialistas.

Siųskite tik tokius akumulatorius, kurių nepažeistas korpusas. Apklijuokite kontaktus ir supakuokite akumuliatorių taip, kad jis pakuotėje nejudėtų. Taip pat laikykitės ir esamų papildomų nacionalinių taisyklių.

#### Šalinimas



Matavimo prietaisai, akumulatoriai/baterijos, papildoma įranga ir pakuotės turi būti ekologiškai utilizuojami.



Matavimo prietaisų, akumuliatorių ir baterijų nemeskite į buitinių atliekų konteinerį!

#### Tik ES šalims:

Pagal Europos direktyvą 2012/19/ES dėl elektros ir elektroninės įrangos atliekų ir šios direktyvos perkėlimo į nacionalinę teisę aktus nebetinkami naudoti matavimo prietaisai ir pagal 2006/66/EB pažeisti ir susidėvėję akumulatoriai/baterijos turi būti surenkami atskirai ir perdirbami aplinkai nekenksmingu būdu.

Netinkamai pašalintos elektros ir elektroninės įrangos atliekos dėl galimų pavojingų medžiagų gali turėti žalingą poveikį aplinkai ir žmonių sveikatai.

#### Akumulatoriai/baterijos:

##### Ličio jonų:

prašome laikytis transportavimo skyriuje pateiktą nuorodą (žr. „Transportavimas“, Puslapis 321).

والرطوبة. حيث ينشأ خطر الانفجار وخطر حدوث دائرة قصر.

تحذير



تأكد من عدم وصول البطارية القرضية إلى أيدي الأطفال. البطاريات القرضية خطيرة.



◀ لا يجوز مطلقاً بلع البطاريات القرضية أو إدخالها في أي فتحة من فتحات الجسم. إذا ساورك الشك في أنك ابتلعت البطارية القرضية أو دخلت في أي فتحة من فتحات جسمك فتوجه إلى الطبيب على الفور. فابتلاع البطارية القرضية قد يتسبب في حدوث اكتواءات داخلية خطيرة، وقد يؤدي إلى الوفاة في خلال ساعتين.

◀ احرص عند تغيير البطارية الخلفية أن يتم استبدالها بطريقة فنية سليمة. قد ينشأ خطر انفجار.

◀ اقتصر على استخدام البطاريات القرضية المذكورة في دليل التشغيل هذا. لا تستخدم بطاريات قرصية أخرى أو مصدر آخر للإمداد بالتيار.

◀ لا تحاول إعادة شحن البطارية القرضية، ولا تتم بعمل دائرة قصر للبطارية. قد تصعب البطارية القرضية غير محكمة ضد التسريب، وقد تنفجر أو تشتعل مما يعرض الأشخاص للإصابة.

◀ احرص على خلع البطاريات القرضية التي فرغت شحنتها وتخلص منها وفقاً للتشريعات. البطاريات فارغة الشحنة قد تصعب غير محكمة ضد التسريب وبالتالي، فقد تتسبب في وقوع أضرار بالمنتج وفي حدوث إصابات.

◀ احرص على ألا ترتفع درجة حرارة البطارية الخلفية بشكل زائد وألا تلقها في النار. قد تصعب البطارية القرضية غير محكمة ضد التسريب، وقد تنفجر أو تشتعل مما يعرض الأشخاص للإصابة.

◀ احرص على عدم حدوث أضرار بالبطارية القرضية ولا تتم بتفكيكها. قد تصعب البطارية القرضية غير محكمة ضد التسريب، وقد تنفجر أو تشتعل مما يعرض الأشخاص للإصابة.

◀ لا تجعل البطارية القرضية التالفة تلامس الماء. قد يتسبب الليثيوم المتسرب من البطارية عند ملامسته الماء في انبعاث الهيدروجين، وبالتالي فقد يحدث حريق أو انفجار أو إصابات للأشخاص.

◀ توقف عن استخدام عدة القياس إذا تعذر غلق حامل البطارية الخلفية بشكل صحيح وكامل، اخلع البطارية الخلفية وحرص على إصلاح عدة القياس.

◀ لا تقم بتقريب المغناطيس من الأجهزة الطبية المزروعة أو الأجهزة الطبية الأخرى، مثل منظم ضربات القلب أو مضخة الأنسولين. يولد المغناطيس مجالاً قد يخل بوظيفة الأجهزة الطبية المزروعة أو الأجهزة الطبية الأخرى.



## عربي

## إرشادات الأمان

يجب قراءة ومراعاة جميع التعليمات. في حالة استخدام عدة القياس بشكل يخالف الإرشادات الواردة فقد يؤثر ذلك سلباً على إجراءات الحماية في عدة القياس. حافظ على هذه التعليمات.



◀ لا تقم بإصلاح عدة القياس إلا لدى فنيين متخصصين مؤهلين مع الاقتصار على استخدام قطع الغيار الأصلية. يضمن ذلك المحافظة على أمان عدة القياس.

◀ لا تعمل بعدة القياس في نطاق معرض لخطر الانفجار، الذي تتوفر به السوائل أو الغازات أو الأغبرة القابلة للاحتراق، قد ينتج الشرر في عدة القياس، فيشعل هذه الأغبرة أو الأبخرة.

◀ لا تفتح المركم. يتشكل خطر تقصير الدائرة الكهربائية.

◀ قد تنطلق أبخرة عند تلف المركم واستخدامه بطريقة غير ملائمة. يمكن أن يحترق المركم أو يتعرض للانفجار. أمن توفر الهواء النقي وراجع الطبيب إن شعرت بشكوى. قد تهيج هذه الأبخرة المجاري التنفسية.

◀ في حالة سوء الاستعمال أو تلف المركم فقد يتسبب ملامسته. اشطفه بالماء في حال ملامسته بشكل غير مقصود. في حالة وصول السائل إلى العينين، فراجع الطبيب إضافة إلى ذلك. قد يؤدي سائل المركم المتسرب إلى تهيج البشرة أو إلى الاحتراق.

◀ يمكن أن يتعرض المركم لأضرار من خلال الأشياء المعدنية مثل المسامير والمفكات أو من خلال تأثير القوى الخارجية. وقد يؤدي هذا إلى تقصير الدائرة الكهربائية الداخلية واحتراق المركم أو خروج الأبخرة منه أو انفجاره وتعرضه لسخونة مفرطة.

◀ حافظ على إبعاد المركم الذي لا يتم استعماله عن مشابك الورق وقطع النقود المعدنية والمفاتيح والمسامير واللوايب وغيرها من الأغراض المعدنية الصغيرة التي قد تقوم بتوصيل الملامسين ببعضهما البعض. قد يؤدي تقصير الدارة الكهربائية بين ملامسي المركم إلى الاحتراق أو إلى اندلاع النار.

◀ اقتصر على استخدام المركم في منتجات الجهة الصانعة. يتم حماية المركم من فرط التحميل الخطير بهذه الطريقة فقط دون غيرها.

◀ اشحن المراكم فقط عبر أجهزة الشحن التي يُنصح باستخدامها من طرف المنتج. ينشأ خطر اندلاع حريق عند استخدام الشواحن المخصصة لنوع معين من المراكم مع نوع آخر من المراكم.

◀ احرص على حماية المركم من الحرارة، بما ذلك التعرض لأشعة الشمس باستمرار ومن النار والاتساخ والماء



عدة القياس غير مناسبة لقياس درجة حرارة الغازات. لا يجوز استخدام عدة القياس لأغراض متعلقة بالطب البشري.

يمكن الاستعلام عن الاستخدام في الطب البيطري لدى [www.bosch-professional.com/thermal](http://www.bosch-professional.com/thermal).

تصلح عدة القياس للاستعمال في الداخل والخارج.

### الأجزاء المصورة

يستند ترفيم الأجزاء المصورة إلى رسوم عدة القياس الموجودة على صفحة الرسوم التخطيطية.

- (1) مغناطيس
- (2) غطاء حماية الكاميرا البصرية وحساس الأشعة دون الحمراء
- (3) حامل البطارية القرصية
- (4) الرقم المتسلسل
- (5) لولب درج البطاريات القرصية
- (6) غطاء مقبس USB
- (7) مقبس USB Type-C<sup>a</sup>
- (8) زر السهم العلوي
- (9) زر وظائف القياس Func
- (10) تغيير تدريج درجة الحرارة المثبت أو توماتيكيا/زر وظيفي أيمس
- (11) زر السهم الأيمن
- (12) زر التشغيل والإطفاء
- (13) زر السهم السفلي
- (14) زر الحفظ
- (15) زر السهم الأيسر
- (16) الميكروفون
- (17) زر معرض الصور/زر وظيفي أيسر
- (18) وحدة العرض
- (19) السماعة
- (20) فتحة المرمك
- (21) زر فك إقفال المرمك<sup>b</sup>
- (22) المرمك<sup>b</sup>
- (23) زر الإيقاف المؤقت/بدء التشغيل للقياس
- (24) مستشعر الأشعة تحت الحمراء
- (25) الكاميرا البصرية
- (26) كابل USB Type-C<sup>a</sup>

(a) USB Type-C<sup>®</sup> و USB-C<sup>®</sup> هي علامات تجارية لهيئة USB Implementers Forum.

(b) إن التوايح الموصوفة أو الموجودة في الرسم ليست محتواة في إطار التوريد الاعتيادي.

### عناصر البيان

- (a) بيان الوقت/التاريخ
- (b) بيان متوسط درجة الحرارة
- (c) بيان درجة الحرارة المنعكسة
- (d) مبيّن درجة الانبعاث
- (e) بيان تشغيل/إيقاف شبكة Wi-Fi<sup>a</sup>
- (f) مؤشر حالة الشحن

◀ أبعد عدة القياس عن وسائط حفظ المعلومات المغناطيسية وعن الأجهزة الحساسة بالمغناطيس. فمن خلال تأثير المغناطيسات يمكن أن يحدث فقدان للبيانات بحيث يتعذر استعادتها.

◀ قم بحماية عدة القياس، خاصة نطاقات مستشعر الأشعة تحت الحمراء والسماعات والميكروفون من الرطوبة والتلج والأتربة والاتساخات. فقد يتكثف بخار الماء على مستشعر الاستقبال أو تتعرض للاتساخ مما يعطي نتائج قياس خاطئة. كما أن أوضاع ضبط الأجهزة الخاطئة وكذلك عوامل التأثيرات الجوية الأخرى يمكن أن تؤدي إلى قياسات خاطئة. وقد يتم عرض الأجسام بدرجة حرارة أكثر سخونة أو أكثر برودة، وهو ما قد يؤدي إلى خطر عند ملامستها.

◀ فروق درجة الحرارة العالية في صورة حرارية يمكن أن تؤدي إلى عرض درجات الحرارة العالية ذاتها في لون معين، والتي يتم ربطها بدرجات الحرارة المنخفضة. وملامسة مثل هذا السطح يمكن أن تؤدي إلى الإصابة بحروق.

◀ لا يمكن الحصول على قياسات صحيحة لدرجة الحرارة إلا في حالة تطابق درجة الانبعاث المضبوطة ودرجة الانبعاث الخاصة بالجسم المعني. وقد يتم عرض الأجسام بدرجة حرارة أكثر سخونة أو أكثر برودة، وهو ما قد يؤدي إلى خطر في حالات ملامستها.

◀ لا توجه عدة القياس إلى أشعة الشمس أو أجهزة الليزر فائقة الأداء العاملة بثاني أكسيد الكربون مباشرة. قد يتسبب هذا في إتلاف الكاشف.

◀ لا تضع عدة القياس على البطارية. فقد تنقلب بسهولة. وقد يتسبب سقوطها في حدوث إصابات.

### وصف المنتج والأداء

يرجى الرجوع إلى الصور الموجودة في الجزء الأول من دليل التشغيل.

### الاستعمال المخصص

كاميرا التصوير المراري هذه مصممة لقياس درجات حرارة الأسطح دون تلامس.

وتشير الصورة المرارية المعروضة إلى التوزيع المراري الخاص بنطاق كاميرا الصورة المرارية، وتتيح من خلال ذلك إمكانية عرض اختلافات درجة الحرارة بتمايز لوني.

وبذلك يمكن في حالة الاستخدام السليم فحص الأسطح والأجسام دون ملامستها للتعرف على الفروق أو الاختلافات الواضحة في درجة الحرارة، لإظهار الأجزاء و/أو أية نقاط ضعف أخرى، ومنها:

- العوازل المرارية والعوازل (مثلا العوثر على الجسور المرارية)،
- أنابيب التدفئة والماء الساخن الفعالة (مثلا التدفئة الأرضية) في الأرضيات والجدران،
- الأجزاء الكهربائية مفرطة السخونة (مثل المصاهر أو أطراف التوصيل)،
- أجزاء الماكينات المعطلة أو التالفة (مثلا السخونة المفرطة من جراء تلف محمل كريات).

(k) مبین النقطة الساخنة (نموذجي)  
 (l) مؤشر التصويب مع بيان درجة الحرارة  
 (m) مبین النقطة الباردة (نموذجي)  
 (n) رمز معرض الصور  
 (a) Wi-Fi® هي ماركة مسجلة مملوكة لشركة  
 Wi-Fi Alliance®.

(g) مبین درجة حرارة السطح القصى في نطاق  
 القياس  
 (h) تدریج  
 (i) مبین درجة حرارة السطح الدنيا في نطاق  
 القياس  
 (j) تثبيت رمز تدریج درجة الحرارة

## البيانات الفنية

كاميرا التصوير الحراري	
GTC 600 C	رقم الصنف
3 601 K83 501	دقة مستشعر الأشعة تحت الحمراء
192 × 256 بيكسل	المساحة الحرارية <sup>(A)</sup>
50 ميلي كلفن	المجال الطيفي
8-14 ميكرومتر	مجال الرؤية (FOV) <sup>(B)</sup>
30° × 40°	البعد البؤري <sup>(B)</sup>
≤ 0,3 متر	البؤرة
ثابتة	معدل تحديث الصورة الحرارية
≥ 9 هرتز	نطاق قياس درجة حرارة الأسطح <sup>(B)</sup>
-20°م ... +600°م	دقة قياس درجة حرارة الأسطح <sup>(D)(C)(B)</sup>
± 4°م	-20°م ... +10°م
± 2°م	< 10°م ... ≥ 100°م
± 2%	< 100°م
± 0,1°م	الدقة الحرارية
TFT	نوع الشاشة
3,5 بوصة	مقاس الشاشة
240 × 320 بيكسل	دقة وحدة العرض
480 × 640 بيكسل	دقة الكاميرا البصرية المدمجة
.jpg	صيغة الصور
.wav	صيغة الملفات الصوتية
×1 صورة حرارية واحدة (لقطة شاشة)، ×1 صورة بصرية حقيقية واحدة شاملة قيم درجات الحرارة (بيانات تعريفية)، عند اللزوم ×1 ملاحظة صوتية	العناصر المحفوظة مع كل عملية حفظ
600	أقصى عدد للصور في الذاكرة الداخلية للصور
350	أقصى عدد للصور ذات ملاحظة صوتية تبلغ 10 ثوان لكل صورة في الذاكرة الداخلية للصور
2000 متر	المد الأقصى لارتفاع الاستخدام فوق الارتفاع المرجعي
2 <sup>(E)</sup>	درجة الاتساق تبعاً للمعيار IEC 61010-1
90%	المد الأقصى لرطوبة الهواء النسبية <sup>(B)</sup>
12 فلط	المركم (أيونات ليثيوم)
8 ساعات	زمن تشغيل المركم (أيونات الليثيوم) <sup>(G)(F)</sup>
CR2032 (بطارية ليثيوم 3 فلط)	وقت نظام الإمداد بالطاقة
2.0	USB قياسي
USB Type-C®	الواجهة البينية USB
شبكة WLAN	الاتصال اللاسلكي
> 20 مللي واط	أقصى قدرة إرسال لشبكة WLAN
2480-2402 ميگاهرتز	نطاق تردد تشغيل شبكة WLAN

GTC 600 C	كاميرا التصوير الحراري
الوزن حسب EPTA-Procedure 01:2014	0,61-0,82 كجم <sup>(F)</sup>
الأبعاد (الطول × العرض × الارتفاع)	231 × 102 × 115 مم
فئة الحماية (باستثناء المرمك، في الوضع القائم)	IP54
درجة الحرارة المحيطة الموصى بها عند الشحن	0°م ... +35°م
درجة الحرارة المحيطة المسموح بها	- عند التشغيل
	- عند التخزين مع المرمك
	- عند التخزين دون المرمك
المراكم الموصى بها	GBA 12V
أجهزة الشحن الموصى بها	GAL 12... GAX 18...

(A) وفقاً للمواصفة VDI 5585 (قيمة متوسطة)

(B) وفقاً للمواصفة VDI 5585

(C) في درجة حرارة محيطية تبلغ 20-23°م ودرجة انبعاثات < 0,999، ومسافة قياس تبلغ: 0,3 متر، وزمن تشغيل: < 5 دقائق، وقتة 60 مم

(D) بالإضافة إلى تفاوت مرتبط باستخدام (على سبيل المثال الانعكاس، المسافة، درجة الحرارة المحيطة)

(E) لا يحدث اتساخ موصل للكهرباء، ولكن في بعض الأحيان قد يتسبب التكثيف في وجود اتساخ موصل للكهرباء بصورة مؤقتة.

(F) حسب المرمك المستخدم

(G) عند درجة حرارة خارجية تبلغ 20-30°م

لتمييز عدة القياس بوضوح، ارجع إلى الرقم المتسلسل (4) على لوحة الصنع.

## التشغيل

◀ قم بحماية عدة القياس من الرطوبة وأشعة الشمس المباشرة.

◀ لا تعرّض عدة القياس لدرجات الحرارة أو التقلبات الحرارية الشديدة. لا تتركها لفترة طويلة في السيارة مثلاً. في حالة التغيرات الكبيرة في درجات الحرارة، دع عدة القياس تعتاد على درجة الحرارة لبعض الوقت قبل تشغيلها. قد تخل درجات الحرارة القصوى أو التقلبات الشديدة في درجات الحرارة بدقة عدة القياس.

◀ احرص على عمل تأقلم صحيح لعدة القياس. في حالة التقلبات الكبيرة في درجة الحرارة قد يصل زمن التأقلم إلى 60 دقيقة. ويمكن أن يكون هذا هو الحال، إذا قمت مثلاً بتخزين عدة القياس في سيارة باردة ثم قمت بإجراء عملية قياس في مبنى دافئ.

◀ تجنب تعريض عدة القياس لصدمات شديدة أو سقوط. في حالة تعرض عدة لتأثيرات خارجية قوية أو في حالة تغير الأداء بشكل لافت، ينبغي فحص عدة القياس لدى أحد مراكز خدمة العملاء المعتمدة التابعة لشركة Bosch.

## بدء التشغيل

### التشغيل والإطفاء

للقياس افتح غطاء الحماية (2). احرص أثناء العمل على مراعاة ألا يكون مستشعر الأشعة تحت الحمراء مغلقاً أو محجوباً.

لغرض تشغيل عدة القياس، اضغط على زر التشغيل والإطفاء (12). يظهر في وحدة العرض (18) تسلسل للتشغيل. وبعد تسلسل التشغيل تبدأ عدة القياس على الفور في القياس وتواصل هذه العملية باستمرار حتى الإيقاف.

## مرمك

### شحن المرمك

◀ استخدام فقط أجهزة الشحن المذكورة في المواصفات الفنية. فأجهزة الشحن هذه دون غيرها هي المتوائمة مع مرمك أيونات الليثيوم المستخدمة في عدة القياس الخاصة بك.

**ملحوظة:** يتم تسليم مراكم أيونات الليثيوم مشحونة جزئياً وفقاً للوائح النقل الدولية. لضمان قدرة أداء المرمك الكاملة، يتوجب شحن المرمك بشكل كامل قبل الاستعمال لأول مرة.

### تركيب المرمك

أدخل المرمك المشحون في موضع تثبيت المرمك إلى أن يثبت بشكل ملموس.

### نزع المرمك

لخالع المرمك اضغط على أزرار تحرير المرمك وأخرج المرمك. لا تستخدم القوة أثناء ذلك.

## ملاحظات للتعامل مع المرمك بطريقة مثالية

قم بحماية المرمك من الرطوبة والماء.

لا تقم بتخزين المرمك إلا في نطاق درجة حرارة يقع بين -20°م وحتى 50°م. لا تترك المرمك في السيارة في فصل الصيف مثلاً.

إذا انخفضت فترة التشغيل بعد الشحن بدرجة كبيرة فهذا يعني أن المرمك قد استهلك وأنه يجب استبداله.

تراعى الإرشادات عند التخلص من العدد.



**<Reflected Temp.>** (انظر „القائمة الرئيسية“، الصفحة 328).

قد ترجع فروق الألوان المفترضة التي تظهرها عدة القياس إلى وجود اختلافات في درجات الحرارة و/أو اختلافات في درجات الانبعاثات. وفي حالة وجود اختلافات كبيرة في درجات الانبعاثات قد تختلف فروق درجة الحرارة المعروضة عن الفروق الفعلية بشكل واضح.

في حالة وجود عدة أجسام قياس من خامات مختلفة أو بنية مختلفة في نطاق القياس، فعندئذ تكون قيم الحرارة المعروضة دقيقة فقط مع الأجسام الملائمة لدرجة الانبعاثات المضبوطة. أما جميع الأجسام الأخرى (التي لها درجات انبعاث أخرى) فيمكن استخدام فروق الألوان المعروضة كإشارة إلى الارتباطات النسبية لدرجات الحرارة.

#### ملاحظات بصدد شروط القياس

الأسطح قوية الانعكاس أو اللامعة (مثلا البلاط اللامع أو المعادن البراقة) يمكن أن تؤدي إلى عرض نتائج خاطئة بدرجة كبيرة أو تؤثر عليها سلبيًا. قم عند الحاجة بتغطية سطح القياس بشرط لاصق داكن اللون ومطفاً، على أن يكون ناعماً للحرارة بشكل جيد. انتظر لحظة لتتوافق درجة حرارة الشريط مع السطح.

احرص في حالة الأسطح العاكسة على مراعاة زاوية القياس المناسبة، كي لا يتسبب الإشعاع الحراري المنعكس من الأجسام الأخرى في إعطاء نتيجة خاطئة. فعلى سبيل المثال يمكن في عمليات القياس الرأسية من الأمام أن يتسبب انعكاس الحرارة المنبعثة من جسمك في التأثير سلبيًا على عملية القياس. وفي حالة السطح المستوي قد يتم إظهار ملامح ودرجة حرارة جسمك (قيمة منعكسة)، وهو ما لا يتطابق مع درجة الحرارة الفعلية للسطح المقاس. (القيمة المنبعثة أو القيمة الفعلية للسطح المعني). لا يمكن إجراء عمليات القياس من خلال المواد الشفافة (مثلا الزجاج أو البلاستيك الشفاف) من حيث المبدأ.

كلما تمسنت وتبنت شروط القياس، كلما كانت نتيجة القياس دقيقة وموثوقة أكثر. لا يقتصر الأمر على التقلبات الشديدة في درجات الحرارة في الظروف المحيطة فحسب، بل إن التقلبات الشديدة في درجات حرارة الجسم المقاس يمكن أن تقلل درجة الدقة.

كما أن قياس درجة الحرارة بالأشعة تحت الحمراء يمكن أن يتأثر سلبيًا بالدخان أو البخار/رطوبة الهواء العالية أو الهواء المترب.

إرشادات للحصول على مستوى دقة أفضل للقياسات:

- اقتراب من جسم القياس لأدنى مسافة ممكنة لتقليل عوامل التشويش بينك وبين سطح القياس لأدنى درجة.
- في حالة الأماكن المغلقة قم بتهوية المكان قبل القياس، لا سيما إذا كان الهواء ملوثاً أو محتويًا على أبخرة كثيرة. دع الغرفة تعود لدرجة حرارتها الطبيعية المعتدلة بعد التهوية.

**ملاحظة:** يمكن أن يحدث في الدقائق الأولى أن تقوم عدة القياس كثيرًا بإجراء معادلة ذاتية، نظراً لأن درجة حرارة المستشعر ودرجة الحرارة المحيطة لا يكونا قد تواهنا بعد. تتبع معادلة المستشعر الجديدة إجراء القياس بشكل دقيق.

يمكن أثناء تلك الفترة تمييز بيان درجة الحرارة بالعلامة ~. وأثناء معادلة المستشعر تتجمد الصورة الحرارية لهولة قصيرة. في حالة التقلبات الكبيرة لدرجة الحرارة المحيطة يزداد هذا التأثير. قم لهذا السبب بتشغيل عدة القياس قبل بدء القياس لعدة دقائق حتى تستقر حراريًا.

لغرض إطفاء عدة القياس اضغط على زر التشغيل والإطفاء (12) مجدداً. تقوم عدة القياس بتخزين جميع أوضاع الضبط ثم تتوقف. أغلق غطاء الحماية (2) لنقل عدة القياس بشكل آمن.

يمكنك في القائمة الرئيسية اختيار ما إذا كنت ترغب في الإطفاء الأوتوماتيكي لعدة القياس والفترة الزمنية التي سيتم بعدها الإطفاء (انظر „القائمة الرئيسية“، الصفحة 328).

إذا تواجد المرمك أو عدة القياس خارج نطاق درجة حرارة التشغيل المذكورة في المواصفات الفنية، فسوف تنطفئ عدة القياس أوتوماتيكيًا بعد تحذير قصير (انظر „الأخطاء - الأسباب والعلاج“، الصفحة 331). دع عدة القياس تتكيف مع درجة الحرارة لبعض الوقت، ثم قم بتشغيلها مرة أخرى.

#### التحضير للقياس

##### ضبط درجة الانبعاثات لقياسات درجة حرارة الأسطح

ترتبط درجة الانبعاثات الخاصة بجسم ما بخامة وبنية سطح هذا الجسم. وهي تبين مقدار الإشعاع الحراري للأشعة تحت الحمراء التي يصدرها الجسم المعني مقارنةً بمشع حراري مثالي (جسم أسود، درجة الانبعاثات  $\epsilon = 1$ ) وتبعاً لذلك تتراوح قيمتها بين 0 و 1.

لتحديد درجة حرارة السطح يتم قياس الأشعة الحرارية الطبيعية تحت الحمراء التي يرسلها الجسم المستهدف، بدون أي ملامسة. وللحصول على قياسات صحيحة يجب مراجعة درجة الانبعاثات المضبوطة بعدة القياس **قبل كل عملية قياس** ومواءمتها مع جسم القياس عند اللزوم.

درجة الانبعاثات المضبوطة مسبقاً في عدة القياس قيم استرشادية.

يمكنك اختيار إحدى درجات الانبعاثات المضبوطة مسبقاً أو إدخال قيمة عددية دقيقة. اضبط درجة الانبعاثات المرغوبة عن طريق القائمة **<Measurement>** ← **<Emissivity>** (انظر „القائمة الرئيسية“، الصفحة 328).

**◀ لا يمكن الحصول على قياسات صحيحة لدرجة الحرارة إلا في حالة تطابق درجة الانبعاثات المضبوطة ودرجة الانبعاثات الخاصة بالجسم المعني.**

كلما انخفضت درجة الانبعاثات زاد تأثير درجة الحرارة المنعكسة على جسم القياس. لذلك قم دائماً بمواءمة درجة الحرارة المنعكسة في حالة التغييرات في درجة الانبعاثات. اضبط درجة الحرارة المنعكسة عن طريق القائمة **<Measurement>** ←

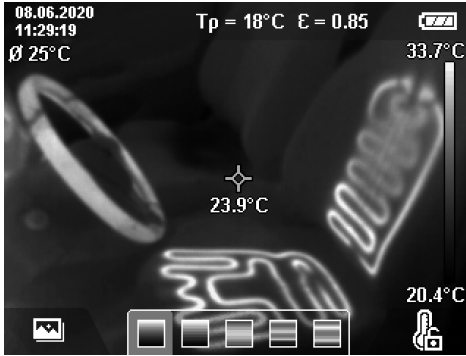

### تراكب الصورة الحرارية والصورة الحقيقية

للاسترشاد بشكل أفضل (= تخصيص مكاني للصورة الحرارية المعروضة) يمكن بشكل إضافي في النطاقات الحرارية المتعادلة إدراج صورة حقيقية بصرية.

**ملاحظة:** يكون تراكب الصورة الحقيقية والصورة الحرارية دقيقاً مع مسافة 0,5 متر. وفي حالة التبعد عن جسم القياس لمسافات مختلفة عن ذلك يحدث ترحيل بين الصورة الحقيقية والصورة الحرارية نتيجة لمبدأ العمل. يمكن معادلة هذا الترحيل عن طريق تطبيقات بوش الخاصة. تجد معلومات حول التطبيقات ودرجات التوافق في صفحة المنتج لعدة القياس أو في موقع الإنترنت [www.bosch-professional.com/thermal](http://www.bosch-professional.com/thermal)

تتبع عدة القياس الإمكانيات الآتية:

- **100 % صورة بالأشعة تحت الحمراء** يتم فقط إظهار الصورة الحرارية.

- **صورة داخل صورة** يتم قص الصورة الحرارية المعروضة وإظهار النطاق المحيط كصورة حقيقية. ووضع الضبط هذا من شأنه تسمين التخصيص المكاني لنطاق القياس.

- **الشفافية**

يتم تركيب الصورة الحرارية المعروضة فوق الصورة الحقيقية بشكل شفاف. وبذلك يمكن التعرف على الأجسام بشكل أفضل. من خلال الضغط على أزرار الأسهم إلى أعلى (8) أو أسفل (13) يمكنك اختيار وضع الضبط.

### تخصيص درجات الحرارة بالاستعانة بالتدرج

على الجانب الأيمن من وحدة العرض يظهر لك تدرج (h). تعتمد القيم الموجودة بالطرف العلوي والسفلي على درجة الحرارة القصوى (g) أو الدنيا (i) المرصودة في الصورة الحرارية. يتم تقييم **99,9 %** من إجمالي وحدات البيكسل في التدرج. ويتم بالتساوي توزيع تخصيصات الألوان لقيم درجات الحرارة في الصورة (طولياً).

وبالاستعانة بدرجات الألوان المختلفة يمكن بالتالي تخصيص درجات الحرارة في إطار تلك القيمتين المديتين. فعلى سبيل المثال أي درجة حرارة تقع بالضبط بين القيمة القصوى والدنيا، مخصصة للنطاق اللوني الأوسط بالتدرج.

لتحديد درجة حرارة نطاق ملموس قم بتمريك عدة القياس، بحيث يتم توجيه مؤشر التصويب مع بيان درجة الحرارة (l) إلى النقطة المرغوبة أو النطاق المرغوب. في وضع الضبط الأوتوماتيكي يتم توزيع مجموعة ألوان التدرج باستمرار على نطاق القياس الإجمالي بين درجة الحرارة القصوى والدنيا بشكل طولي (= بالتساوي).

تشير عدة القياس إلى جميع درجات الحرارة المقاسة في نطاق القياس مرتبطة ببعضها البعض. فإذا تم في نطاق معين، مثلاً في عرض ملون، الإشارة إلى الحرارة في لوحة الألوان بلون أزرق، فهذا يعني أن النطاقات الزرقاء خاصة بقيم القياس ذات الدرجات الباردة نسبياً في نطاق القياس الحالي. إلا أن هذه النطاقات يمكن رغم ذلك أن تتواجد في نطاق درجات حرارة قد يؤدي في بعض الأحوال إلى حدوث إصابات. ولذلك احرص دائماً على مراعاة درجات الحرارة المبينة بالتدرج أو بمؤشر التصويب مباشرة.

## الوظائف

### موامة العرض اللوني

تبعاً لظروف القياس يمكن أن تسهم لوحات الألوان المختلفة في تسهيل تلميل الصورة الحرارية وعرض الأجسام أو الحالات بشكل أوضح في وحدة العرض. ولا تتأثر بذلك درجات الحرارة المقاسة. حيث لا يتغير سوى طريقة عرض قيم درجات الحرارة.

لتغيير لوحة الألوان عليك البقاء في طريقة القياس والضغط على زر السهم الأيمن (11) أو الأيسر (15).

رمادية على منع ربط أجسام ملونة بدرجات الحرارة بصورة خاطئة (على سبيل المثال، كابل أحمر اللون في كايينة التوصيلات الكهربائية عند البحث عن العناصر التركيبية مفرطة السخونة). قم بمواءمة التدريع باستخدام زر السهم إلى أعلى (8) وأسفل (13). ومن خلال ذلك يتم توسيع أو تقليص النطاق الحراري المعرض كصورة حرارية. تستمر عدة القياس في قياس درجات الحرارة الدنيا والقصوى ويظهرها على أطراف التدريع (h).

#### <Cold Detector>

في وظيفة القياس هذه يتم فقط إظهار درجات الحرارة الباردة نسبياً في نطاق القياس كصورة حرارية. أما النطاق الموجود خارج إطار درجات الحرارة الباردة نسبياً هذه فيتم عرضه كصورة حقيقية بدرجات رمادية، لعدم الربط على نحو خاطئ بين الأجسام الملونة ودرجات الحرارة (مثلاً إطار نافذة أزرق عند البحث عن عزل معيوب). قم بمواءمة التدريع باستخدام زر السهم إلى أعلى (8) وأسفل (13). ومن خلال ذلك يتم توسيع أو تقليص النطاق الحراري المعرض كصورة حرارية. تستمر عدة القياس في قياس درجات الحرارة الدنيا والقصوى ويظهرها على أطراف التدريع (h).

#### <Manual>

إذا تم قياس درجات حرارة شديدة الاختلاف في صورة حرارية (مثلاً جهاز تدفئة كجسم ساخن عند استقصاء الجسور الحرارية)، فسوف تتوزع الألوان المتاحة على عدد كبير من قيم درجات الحرارة في النطاق الواقع بين درجة الحرارة القصوى والدنيا. وبسبب ذلك قد يصعب من غير الممكن عرض الفروق الدقيقة بين عرض الحرارة بشكل تفصيلي. وللوصول إلى عرض مفصل لدرجة الحرارة الرئيسية، اتبع ما يلي: بعد الانتقال إلى النمط <Manual> يمكنك ضبط درجة الحرارة القصوى والدنيا. وبذلك يمكنك تحديد النطاق الحراري المهم بالنسبة لك والذي تريد فيه التعرف على الفروق الدقيقة. ويقوم وضع <Reset scale> بمواءمة التدريع مرة أخرى أوتوماتيكياً مع القيم المقاسة في نطاق رؤية مستشعر الأشعة تحت الحمراء.

### القائمة الرئيسية

للوصول إلى القائمة الرئيسية اضغط على الزر (9) Func لاستدعاء وظائف القياس. اضغط عندئذ على الزر الوظيفي الأيمن (10).

#### <Measurement>

##### • <Emissivity> (d)

هناك درجات اتباعات مخزنة متاحة للاختيار مع بعض الخامات الأكثر استخداماً. لتسهيل البحث، تم تجميع القيم في مجموعات في كتالوج درجات الانبعاث. اختر في بند القائمة <Material> في البداية الفئة المناسبة ثم القائمة المناسبة. وتظهر درجة الانبعاث الخاصة بها في السطر الموجود تحتها. إذا كانت درجة الانبعاث الدقيقة للجسم المراد قياسه معروفة بالنسبة لك، فيمكنك أيضاً ضبطها بقيمة عددية في بند القائمة <Emissivity>. إذا كنت تقوم بقياس نفس الخامات كثيراً، فيمكنك تخزين خمس درجات انبعاث كمفضلات

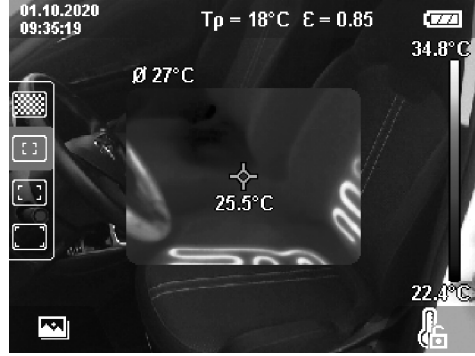

### ثبيت التدريع

تتم مواءمة توزيع الألوان في الصورة الحرارية بشكل أوتوماتيكي، إلا أنه يمكن أيضاً تثبيتها من خلال الضغط على الزر الوظيفي الأيمن (10). ويتبع ذلك إمكانية المقارنة بين الصور الحرارية، التي تم التقاطها في ظل ظروف حرارية مختلفة (مثلاً عند مراقبة عدة أماكن بحثاً عن الجسور الحرارية) أو إخفاء جسم شديد البرودة أو السخونة في الصورة الحرارية كما سيتسبب في تشويهاها (مثلاً جهاز تدفئة كجسم ساخن عند البحث عن الجسور الحرارية).

لإعادة ضبط التدريع على الوضع الأوتوماتيكي، اضغط مجدداً على الزر الوظيفي الأيمن (10). وعندئذ تتعامل درجات الحرارة مرة أخرى بشكل ديناميكي وتتواءم مع القيم الدنيا والقصوى المُقاسة.

### وظائف القياس

لاستدعاء وظائف أخرى يمكن أن تساعدك في عملية العرض، اضغط على الزر (9) Func. تُنقل بين الخيارات المعروضة باستخدام أزرار الأسهم الأيسر (15) أو الأيمن (11) لاختيار إحدى الوظائف. اختر إحدى الوظائف واضغط مجدداً على الزر (9) Func.

تُتاح لك وظائف القياس التالية:

#### <Automatic>

يتم توزيع الألوان في الصورة الحرارية أوتوماتيكياً. **إرشاد:** لضمام مستوى دقة عالية في نطاق القياس بالكامل يتم القياس في نطاقين لدرجة الحرارة. في وظيفة القياس <Automatic> تختار عدة القياس نطاق درجة الحرارة المناسب أوتوماتيكياً باستخدام توزيع الحرارة في الصورة الحرارية. أثناء ذلك يتم تقييم عدد قيم القياس التي تتخطى حد معين لدرجة الحرارة. إذا تم قياس أجسام صغيرة جداً ولكن ساخنة قد يحدث اختيار نطاق درجة حرارة منخفض غير مناسب لدرجات الحرارة المرتفعة. يمكن معرفة هذا من الرمز ~ قبله. انتقل في هذه الحالة إلى وظيفة القياس <Manual>، التي يطابق فيها توزيع الألوان نطاق درجة الحرارة المضبوط.

#### <Heat Detector>

في وظيفة القياس هذه يتم فقط إظهار درجات الحرارة الساخنة نسبياً في نطاق القياس كصورة حرارية. أما النطاق الموجود خارج إطار درجات الحرارة الباردة نسبياً هذه فيتم عرضه كصورة حقيقية بدرجات رمادية. يعمل العرض بدرجات

- **<Shutdown Time>** يمكنك تحت بند القائمة هذا اختيار الفترة الزمنية التي سيتم بعدها إطفاء عدة القياس أوتوماتيكياً إذا لم يتم الضغط على أي من الأزرار. ويمكنك أيضاً إيقاف فعالية عملية الإيقاف الأوتوماتيكية من خلال اختيار وضع الضبط **<Never>**.
- **<WiFi Settings>** تحت بند القائمة هذا يمكنك ضبط قناة Wi-Fi® أخرى أو إنشاء مفتاح Wi-Fi® جديد.
- **<High audio quality>** تحت بند القائمة هذا يمكنك موازنة جودة الملف الصوتي المسجل عن طريق ملاحظة صوتية. يرجى مراعاة أن الجودة الصوتية العالية تتطلب مساحة تخزين أكبر.
- **<Tool Information>** يمكنك تحت بند القائمة هذا استدعاء معلومات عن عدة القياس. وستجد هناك الرقم المسلسل لعدة القياس وإصدار البرنامج المثبت.
- **<Factory settings>** تحت بند القائمة هذا يمكنك إرجاع عدة القياس إلى أوضاع ضبط المصنع وحذف جميع البيانات نهائياً. وقد يستغرق ذلك في بعض الأحيان عدة دقائق. اضغط على زر السهم الأيمن (11) لأجل **<More>**، للوصول إلى القائمة الفرعية. اضغط بعد ذلك إما على الزر الوظيفي الأيمن (10) لحذف جميع الملفات، أو على الزر الوظيفي الأيسر (17) لإلغاء العملية.
- لمغادرة القائمة المرغوبة وللمعودة إلى شاشة العرض القياسية يمكنك أيضاً الضغط على زر القياس (23).
- **تحديث برامج عدة القياس**  
عند اللزوم يمكنك تحديث برمجيات عدة القياس عن طريق واجهة USB Type-C®. تجد معلومات على موقع الإنترنت:  
[www.bosch-professional.com/thermal-update](http://www.bosch-professional.com/thermal-update)
- **توثيق نتائج القياس**  
**حفظ نتائج القياس**  
بعد التشغيل مباشرة تبدأ عدة القياس في عملية القياس وتواصل هذه العملية باستمرار حتى الإيقاف. لحفظ صورة قم بتوجيه الكاميرا إلى جسم القياس واضغط على زر حفظ (14). فيتم حفظ الصورة في الذاكرة الداخلية لعدة القياس. كبديل لذلك اضغط على زر القياس (23) (إيقاف مؤقت). فيتم تمديد القياس ويظهر في وحدة العرض. يتبع هذا مشاهدة الصورة بعناية وإمكانية المواءمة اللاحقة (على سبيل المثال لوحة الألوان). إذا لم تكن ترغب في حفظ الصورة المجمدة، ابدأ باستخدام زر القياس (23) نمط القياس مجدداً. وإذا كنت تريد حفظ الصورة في الذاكرة الداخلية لعدة القياس، فاضغط على زر الحفظ (14).
- **تسجيل ملاحظة صوتية**  
لتسجيل الظروف المحيطة أو معلومات إضافية خاصة بالصورة الحرارية يمكنك تسجيل ملاحظة صوتية. يتم تخزين هذه الظروف والمعلومات بالإضافة إلى واستدعاء هذه الدرجات بسرعة عن طريق الشريط العلوي (مرفمة من 1 إلى 5).
- **<(c) Reflected Temp.>** ضبط هذا البارامتري يمكن أن يُحسن من نتيجة القياس، خصوصاً مع القامات ذات درجة الانبعاث المنخفضة (= درجة انعكاس عالية). وفي بعض المواقف (خصوصاً في الأماكن المغلقة) تتطابق غالباً درجة الحرارة المنعكسة مع درجة الحرارة المحيطة. إذا كانت هناك أجسام ذات درجات حرارة شديدة التباين موجودة بالقرب من أجسام شديدة الانعكاس وبمقدورها التأثير على عملية القياس، فينبغي عليك موازنة هذه القيمة.
- **<Display>** -
- **<(l) Centerspot>** تظهر النقطة في منتصف الصورة الحرارية ويُظهر لك قيمة الحرارة المقاسة في هذا الموضع.
- **<(k) Hotspot>** يتم تمييز النقطة الأكثر سخونة (= بيكسل القياس) في نطاق القياس أوتوماتيكياً من خلال مؤشر تصويب أحمر في الصورة الحرارية. يسهل هذا البحث عن المواضع المرجحة (على سبيل المثال طرف توصيل سائب في كابينة التوصيلات الكهربائية). لقياس دقيق قدر الإمكان ركز جسم القياس في مركز وحدة العرض (186 × 140 بيكسل). بهذه الطريقة سيتم عرض قيمة درجة الحرارة المعنية مع جسم القياس.
- **<(m) Coldspot>** النقطة الأكثر برودة (= بيكسل القياس) يتم تمييزها من خلال مؤشر التصويب الأزرق في الصورة الحرارية. يسهل هذا البحث عن المواضع المرجحة (على سبيل المثال المواضع غير المحكمة ضد التسرب في النافذة). لقياس دقيق قدر الإمكان ركز جسم القياس في مركز وحدة العرض (186 × 140 بيكسل).
- **<(h) Color Scale>** تظهر درجة الحرارة المتوسطة (b) في أعلى الصورة الحرارية على اليسار (متوسط درجة الحرارة لجميع القيم المقاسة في الصورة الحرارية). يسهل هذا عليك تحديد درجة الحرارة المنعكسة.
- **<(e) Wi-Fi>** - (انظر „نقل البيانات“، الصفحة 330)
- **<Tool>** -
- **<Language>** يمكنك تحت بند القائمة هذا اختيار اللغة المستخدمة في البيان.
- **<(a) Time & Date>** لتغيير الوقت والتاريخ في عدة القياس قم باستدعاء القائمة الفرعية **<Time & Date>**. في هذه القائمة الفرعية يمكنك تغيير الصيغ الفاصلة بالوقت والتاريخ مع ضبط الوقت والتاريخ. لمغادرة القائمة الفرعية **<Time>** و **<Date>** اضغط إما على الزر الوظيفي الأيمن (10) لحفظ أوضاع الضبط، أو على الزر الوظيفي الأيسر (17) لرفض التغييرات.

- في حالة الرغبة في محو الصور اضغط على الزر **(9) Func** أو الزر الوظيفي الأيمن **(10)** وقم بتأكيد العملية بشكل إضافي عن طريق الزر الوظيفي الأيمن **(10)** أو قم بإلغاء عملية المحو من خلال الضغط على الزر الوظيفي الأيسر **(17)**.  
تظل بيانات الصور في الذاكرة ويمكن إعادة تكوينها. للمحو النهائي قم بالاختيار في القائمة الرئيسية **<Tool>** ← **<Factory settings>**.

## نقل البيانات

### نقل البيانات عن طريق الواجهة البيئية USB

افتح غطاء مقبس **(6) USB Type-C**. قم بتوصيل مقبس **(7) USB Type-C** لعدة القياس عن طريق كابل **(26) USB Type-C** المورد بجهاز الكمبيوتر الشخصي الخاص بك.

قم الآن بتشغيل عدة القياس باستخدام زر التشغيل والإطفاء **(12)**.

افتح على الكمبيوتر الخاص بك متصفح الملفات واختر وحدة التشغيل **GTC 600 C**. يمكن نسخ الملفات المخزنة من الذاكرة الداخلية لعدة القياس أو نقلها إلى الكمبيوتر الخاص بك أو حذفها.

بمجرد الانتهاء من العملية المرغوبة، افصل وحدة التشغيل بشكل قياسي عن الكمبيوتر ثم قم بإيقاف عدة القياس مرة أخرى باستخدام زر التشغيل والإطفاء **(12)**.

**تنبيه:** قم دائماً بتسجيل الخروج لوحدة التشغيل من نظام التشغيل الخاص بك أولاً (أخرج وحدة التشغيل)، وإلا فقد تتعرض الذاكرة الداخلية لعدة القياس للضرر.

قم بخلع كابل **USB Type-C** أثناء عملية القياس وأغلق الغطاء **(6)**.

احتفظ دائماً بغطاء مقبس **USB** مغلقاً، لمنع توغل أي غبار أو رذاذ ماء، إلى داخل علبة الجهاز.

**ملحوظة:** لا تقم بتوصيل عدة القياس عن طريق مقبس **USB** إلا مع جهاز كمبيوتر. وفي حالة التوصيل بأجهزة أخرى قد تتعرض عدة القياس للضرر.

**ملاحظة:** تنحصر وظيفة الواجهة البيئية **USB Type-C** في نقل البيانات فقط. لا يمكن شحن البطاريات والمراكم من خلالها.

### إعادة معالجة الصور الحرارية

يمكنك المعالجة اللاحقة للصور الحرارية المخزنة باستخدام تطبيقات بوش الخاصة. تجد معلومات حول التطبيقات ودرجات التوافق في صفحة المنتج لعدة القياس أو في موقع الإنترنت [www.bosch-professional.com/thermal](http://www.bosch-professional.com/thermal).

### نقل البيانات عن طريق شبكة WLAN

عدة القياس مجهزة بواجهة بيئية **Wi-Fi** تتبع إمكانية النقل اللاسلكي للصور المحفوظة من عدة القياس إلى جهاز جوال.

ولغرض الاستخدام تُتاح تطبيقات (Apps) بوش الخاصة. يمكنك تنزيل هذه التطبيقات حسب الجهاز في المتاجر المعنية:



الصورة الحرارية والصورة المرئية ويمكن نقلها فيما بعد.

يوصى بتسجيل ملاحظة صوتية لضمان توثيق أفضل. يتم تسجيل الملاحظة الصوتية في المعرض. تصرف كالتالي:

- اضغط على الزر الوظيفي الأيسر **(17)** للوصول إلى المعرض.

- اضغط على الزر **(9) Func**. يبدأ التسجيل. قم بتسجيل كافة المعلومات المهمة.

- لغرض إنهاء التسجيل اضغط مجدداً إما على

الزر **(9) Func** أو على الزر الوظيفي الأيمن **(10)**.

- لغرض إلغاء التسجيل اضغط على الزر الوظيفي الأيسر **(17)**. بعد التسجيل يمكنك الاستماع إلى الملاحظة الصوتية.

- لغرض الاستماع إلى التسجيل اضغط مجدداً على الزر **(9) Func**. يتم تشغيل التسجيل.

▪ لغرض إيقاف التسجيل للضغط على الزر الوظيفي الأيمن **(10)**. لاستئناف التشغيل التسجيل الذي سبق إيقافه مؤقتاً اضغط مجدداً على الزر الوظيفي الأيمن **(10)**.

▪ لغرض إيقاف التشغيل اضغط على الزر الوظيفي الأيسر **(17)**.

لتسجيل ملاحظة صوتية جديدة قم بمحو الملاحظة الصوتية الموجودة وقم بتشغيل التسجيل من جديد. احرص عند التسجيل على مراعاة:

- يوجد الميكروفون **(16)** خلف لوحة المفاتيح بجوار رمز الميكروفون. تحدث في اتجاه الميكروفون.

- يمكن أن يبلغ زمن التسجيل 30 ثانية.

### استدعاء الصور المخزنة

لاستدعاء الصور الحرارية المخزنة اتبع ما يلي:

- اضغط على الزر الوظيفي الأيسر **(17)**. فيظهر عندئذ في وحدة العرض آخر صورة تم تخزينها.

- للتنقل بين الصور الحرارية المحفوظة اضغط على زر السهم الأيمن **(11)** أو الأيسر **(15)**.

بالإضافة إلى الصورة الحرارية يتم أيضاً حفظ الصورة المرئية. لاستدعاء الصورة اضغط على زر السهم السفلي **(13)**.

يمكنك من خلال الضغط على زر السهم العلوي **(8)** عرض الصورة الحرارية المتقطعة كصورة شاشة كاملة. في منظر الشاشة الكاملة يتم إخفاء بيان سطر العنوان بعد 3 ثوان حتى يمكنك مشاهدة كافة تفاصيل الصورة الحرارية.

عن طريق زر السهم العلوي **(8)** وزر السهم السفلي **(13)** يمكنك التنقل بين المناظر.

### محو الصور المحفوظة والملاحظات الصوتية

لمحو الصور الحرارية كل على حدة أو مجتمعة انتقل إلى منظر معرض الصور:

- اضغط على الزر الوظيفي الأيمن **(10)** تحت رمز سلة المهملات. تفتح قائمة فرعية. هنا يمكنك الاختيار ما إذا كنت ترغب في محو هذه الصورة والملاحظة الصوتية الخاصة بها فقط (إذا كنت قد قمت بتسجيل ملاحظة صوتية) أو محو كل الصور.

إذا كنت ترغب في محو الصورة والملاحظة الصوتية الخاصة بها فقط قم بتأكيد العملية باستخدام الزر **(9) Func**.

لاختيار **Wi-Fi** وقم بتفعيل/إيقاف تفعيل الاتصال. في حالة تفعيل اتصال **Wi-Fi** يظهر في وحدة العرض البيان (e). تأكد أن الوصلة البيئية **Wi-Fi** مفعلة في جهازك الجوال. بعد تشغيل تطبيق Bosch يمكن (في حالة تفعيل موديلات **Wi-Fi**) إنشاء اتصال بين الجهاز الجوال وعدة القياس. للقيام بهذا اتبع تعليمات التطبيق (App).

تتبع لك تطبيقات بوش (إلى جانب نقل البيانات لاسلكيًا) مجموعة واسعة من الوظائف وتسهل عملية المعالجة اللاحقة، وكذلك تحويل بيانات القياس (على سبيل المثال عن طريق البريد الإلكتروني). تجد المعلومات المتعلقة باشتراطات النظام اللازمة لاتصال **Wi-Fi** على موقع بوش على الإنترنت [www.bosch-professional.com/thermal](http://www.bosch-professional.com/thermal). لتفعيل/إيقاف تفعيل اتصال **Wi-Fi** في عدة القياس قم باستدعاء القائمة الرئيسية وتحرك بالأزرار

## الأخطاء - الأسباب والعلاج

في حالة حدوث خلل تقوم عدة القياس بعملية إعادة تشغيل وبعد ذلك يمكن معاودة استخدامه. وبخلاف ذلك سوف يساعدك العرض العام الوارد أدناه في حالة ظهور رسائل الخطأ الدائمة.

الخطأ	السبب	العلاج
يتعذر تشغيل عدة القياس.	المركم فارغ	اشحن المركم.
	المركم شديد السخونة أو شديد البرودة	دع المركم يتكيف مع درجة الحرارة أو قم بتغييره.
	عدة القياس شديدة السخونة أو شديدة البرودة	دع عدة القياس تتكيف مع درجة الحرارة.
	ذاكرة الصور ممتلئة	انقل الصور عند الحاجة على وسيط تخزين آخر (مثلًا كمبيوتر شخصي). ثم امحُ الصور الموجودة في الذاكرة الداخلية.
	ذاكرة الصور معطلة	قم بتهيئة الذاكرة الداخلية من خلال حذف جميع الصور. إذا ظلت المشكلة قائمة، أرسل عدة القياس إلى أحد مراكز خدمة عملاء بوش المعتمدة.
	النقل البطيء للبيانات في حالة اتصال <b>Wi-Fi</b>	قم بتبديل قناة <b>Wi-Fi</b> (في القائمة الرئيسية تحت <b>&lt;Tool&gt;</b> ← <b>&lt;WiFi Settings&gt;</b> ← <b>&lt;WiFi Channel&gt;</b> ).
	الكمبيوتر لا يتعرف على عدة القياس.	تأكد مما إذا كان برنامج التشغيل بالكمبيوتر الشخصي حديثًا. في بعض الأحيان يلزم تثبيت إصدار أحدث لنظام التشغيل على الكمبيوتر الشخصي.
	وصلة USB أو كابل USB تالف	تحقق مما إذا كان يتسنى توصيل عدة القياس بكمبيوتر شخصي آخر. وإذا لم ينجح التوصيل، فأرسل عدة القياس إلى أحد مراكز خدمة عملاء بوش المعتمدة.
	البطارية القرضية فارغة	قم بتغيير البطارية القرضية (انظر «تغيير البطارية القرضية (انظر الصورة B)»، الصفحة 332) وقم بتأكيد التغيير.
	عطل بعدة القياس	أرسل عدة القياس إلى أحد مراكز خدمة عملاء بوش المعتمدة.

## درجة الانبعاثات

ترتبط درجة الانبعاثات الخاصة بجسم ما بخامة وبنية سطح هذا الجسم. وهي تبين مقدار الإشعاع الحراري للأشعة تحت الحمراء التي يصدرها الجسم المعني مقارنةً بمشع حراري مثالي (جسم أسود، درجة الانبعاثات  $\epsilon = 1$ ) وتبعًا لذلك تتراوح قيمتها بين 0 و 1.

## تفسير المصطلحات

تجد المزيد من المعلومات على موقع الإنترنت [www.bosch-professional.com/thermal](http://www.bosch-professional.com/thermal).

## الأشعة الحرارية تحت الحمراء

الأشعة الحرارية تحت الحمراء هي إشعاع كهرومغناطيسي يتم إرساله من كل جسم تزيد درجة حرارته عن 0 كلفين (-273 °م). وتتوقف كمية الإشعاع على درجة حرارة ودرجة انبعاث الجسم المعني.



مساعدة (على سبيل المثال باستخدام مفك مفلطح) من فتحة البطاريات القرصية. قم بتغيير البطارية القرصية. أحكم ربط اللولب (5) بعد تركيب حامل البطاريات القرصية بإدارته مجدداً.

### خدمة العملاء واستشارات الاستخدام

يجيب مركز خدمة العملاء على الأسئلة المتعلقة بإصلاح المنتج وصيانته، بالإضافة لقطع الغيار. تجد الرسوم التفصيلية والمعلومات الخاصة بقطع الغيار في الموقع: [www.bosch-pt.com](http://www.bosch-pt.com)

يسر فريق Bosch لاستشارات الاستخدام مساعدتك إذا كان لديك أي استفسارات بخصوص منتجاتنا وملحقاتها.

يلزم ذكر رقم الصنف ذو الخانات العشر وفقاً للوحة صنع المنتج عند إرسال أية استفسارات أو طلبيات قطع غيار.

### المغرب

Robert Bosch Morocco SARL

53، شارع الملازم محمد محروود

20300 الدار البيضاء

الهاتف: +212 5 29 31 43 27

البريد الإلكتروني: [sav.outillage@ma.bosch.com](mailto:sav.outillage@ma.bosch.com)

تجد المزيد من عناوين الخدمة تحت:

[www.bosch-pt.com/serviceaddresses](http://www.bosch-pt.com/serviceaddresses)

### النقل

تخضع مراكز أيونات الليثيوم الموصى بها لاشتراطات قانون المواد الخطرة. يسمح للمستخدم أن يقوم بنقل المراكم على الطرقات دون التقييد بأية شروط إضافية.

عندما يتم إرسالها عن طريق طرف آخر (مثلاً: الشحن الجوي أو شركة شحن)، يتوجب التقييد بشروط خاصة بصدد التغليف ووضع العلامات. ينبغي استشارة خبير متخصص بنقل المواد الخطيرة عندما يرغب بتحضير المرمك المراد شحنه في هذه الحالة.

لا تقوم بشحن المراكم إلا إذا كان هيكليها الخارجي سليم. قم بتغطية الملامسات المكشوفة بطلاءات، وقيم بتغليف المرمك بحيث لا يتحرك في الطرد. يرجى أيضاً مراعاة التشريعات المحلية المتعلقة إن وجدت.

### التخلص من العدة الكهربائية

ينبغي التخلص من عدد القياس والمركم/البطاريات والملحقات التكميلية ومواد التغليف بطريقة محافظة على البيئة عن طريق تسليمها لمراكز النفايات القابلة لإعادة التصنيع.

لا تلق عدد القياس والمراكم/البطاريات ضمن النفايات المنزلية.



### المراكم/البطاريات:

#### أيونات الليثيوم:

يرجى مراعاة الإرشادات الواردة في جزء النقل (انظر „النقل“، الصفحة 332).

### جسر حراري

يُطلق مصطلح الجسر الحراري على موضع على الجدار الخارجي للمبنى يحدث من خلاله فقدان للحرارة بشكل متزايد موضعياً بفعل البنية التصميمية. قد تؤدي الجسور الحرارية إلى خطر حدوث تعفن.

### درجة الحرارة المنعكسة/انعكاس الجسم المعني

درجات الحرارة المنعكسة هي الإشعاعات الحرارية التي لا تنبعث من الجسم المعني ذاته. تبعاً للبنية التركيبية والخامة المعنية تنعكس الأشعة المحيطة على الجسم المراد قياسه وبالتالي تزيّف نتيجة درجة الحرارة الفعلية.

### المسافة نحو الجسم

المسافة بين جسم القياس وعدة القياس تؤثر على مقياس المساحة المرصودة لكل بيكسل. فمع تزايد المسافة نحو الجسم، يمكنك رصد أجسام زاد حجم أكبر بشكل متزايد.

المسافة (متر)	مقاس بيكسل الأشعة تحت الحمراء (مم)	العرض × الارتفاع نطاق الأشعة تحت الحمراء (متر)
0,30	0,85	~ 0,22 × 0,16
0,55	1,56	~ 0,40 × 0,29
1,00	2,84	~ 0,73 × 0,54
2,00	5,69	~ 1,46 × 1,07
5,00	14,22	~ 3,64 × 2,68

## الصيانة والخدمة

### الصيانة والتنظيف

لا تقم بتخزين عدة القياس أو نقلها إلا في حاوية مناسبة، مثل عبوتها الأصلية.

حافظ دائماً على نظافة عدة القياس. قد يؤثر اتساخ مستشعر الأشعة تحت الحمراء (24) سلباً على دقة القياس.

لا يجوز أن تتسرب السوائل إلى داخل عدة القياس أثناء التنظيف.

لا تحاول إزالة الاتساخات من مستشعر الأشعة تحت الحمراء (24) أو الكاميرا (25) أو السماعة (19) أو الميكروفون (16) باستخدام أشياء حادة. ولا تمسح على مستشعر الأشعة تحت الحمراء والكاميرا (خطر حدوث خدوش).

إذا كنت ترغب في إعادة معايرة عدة القياس الخاصة بك، فيرجى التوجه إلى أحد مراكز خدمة عملاء بوش المعتمدة.

في حالة ضرورة الإصلاح أرسل عدة القياس في عبوتها الأصلية.

لا توجد في عدة القياس أجزاء قابلة للصيانة عن طريق المستخدم. فقد يتسبب فتح غطاء جسم الجهاز في إتلاف عدة القياس.

### تغيير البطارية القرصية (انظر الصورة B)

اخلع لولب (5) حامل البطاريات القرصية بإدارته. اسحب حامل البطاريات القرصية (3) باستخدام أداة

باتری را در برابر حرارت، از جمله در برابر تابش مداوم خورشید و همچنین در برابر آتش، آلودگی، آب و رطوبت محفوظ بدارید. خطر اتصالی و انفجار وجود دارد.



هشدار



مطمئن شوید که باتری دکمه ای در دسترس کودکان قرار نگیرد.

باتری های دکمه ای خطرناک هستند.



باتری های دکمه ای را هرگز نباید بلعید یا در جاهای دیگر بدن وارد کرد. چنانچه متوجه شدید که باتری دکمه ای بلعیده شده یا به نحوی وارد جای دیگر بدن شده است، فوراً به پزشک مراجعه کنید. بلعیدن باتری دکمه ای ممکن است در طول 2 ساعت منجر به سوختگی داخلی و مرگ گردد.

هنگام تعویض باتری دکمه ای به رعایت مقررات مربوط به تعویض باتری ها توجه کنید. خطر انفجار وجود دارد.

تنها از باتری های ساعتی ذکر شده در دفترچه راهنما استفاده کنید. از باتری های ساعتی دیگر یا از منبع تأمین انرژی دیگری استفاده نکنید.

سعی نکنید باتری های ساعتی را شارژ کنید و باعث اتصال آنها نشوید. باتری های ساعتی ممکن است نشت کنند، منفجر شوند، آتش بگیرند و افراد را زخمی کنند.

باتری های ساعتی خالی را مطابق مقررات جدا و دفع کنید. باتری های ساعتی خالی ممکن است نشت کنند و اینگونه به محصول آسیب برسانند یا افراد را زخمی کنند.

باتری ساعتی را داغ نکنید و در آتش نیاندازید. باتری های ساعتی ممکن است نشت کنند، منفجر شوند، آتش بگیرند و افراد را زخمی کنند.

باتری های ساعتی را خراب و یا از هم باز نکنید. باتری های ساعتی ممکن است نشت کنند، منفجر شوند، آتش بگیرند و افراد را زخمی کنند.

باتری های ساعتی آسیب دیده را با آب تماس ندهید. لیتیوم خارج شده ممکن در آب هیدروژن تولید کند و اینگونه منجر به بروز آتشسوزی، انفجار یا زخمی شدن افراد گردد.

هنگامی که نگهدارنده باتری دکمه ای دیگر به طور صحیح و کامل بسته نمی شود، باتری دکمه ای را بیرون آورید و از ابزار برقی استفاده نکنید، و جهت تعمیر آن اقدام کنید.

آهنربا را در نزدیکی ایمپلنتها یا سایر دستگاههای پزشکی برای مثال باتری قلب یا پمپ انسولین قرار ندهید. در اثر آهنربا میدانی به وجود میآید که ممکن است عملکرد ایمپلنتها یا دستگاههای پزشکی را تحت تأثیر قرار دهد.



## فارسی

### دستورات ایمنی



همه ی راهنمایی ها را بخوانید و بکار بندید. در صورتی که ابزار اندازه گیری طبق دستورات زیر بکار برده نشود، ممکن است تجهیزات حفاظتی موجود در ابزار آسیب ببینند. این راهنماییها را خوب نگهدارید.

برای تعمیر ابزار اندازه گیری فقط به متخصصین حرفه ای رجوع کرده و از وسائل بدکی اصل استفاده کنید. به این ترتیب ایمنی ابزار اندازه گیری تضمین می شود.

با ابزار اندازه گیری در محیط دارای قابلیت انفجار، دارای مایعات، گازها یا گرد و غبارهای قابل اشتعال کار نکنید. امکان تولید جرقه هایی توسط ابزار اندازه گیری وجود دارد که می تواند منجر به اشتعال گرد و غبار و یا بخارهای موجود در هوا بشود.

باتری را باز نکنید. خطر اتصال کوتاه وجود دارد.

در صورتیکه باتری آسیب دیده باشد و یا از آن بطور بی رویه استفاده شود، ممکن است از باتری بخارهایی بلند شود. باتری ممکن است آتش بگیرد یا منفجر شود. در این حالت هوای محیط را تازه کنید؛ اگر احساس ناراحتی کردید، به پزشک مراجعه نمایید. استنشاق این بخارها ممکن است به مجاری تنفسی شما آسیب برساند.

کاربری اشتباه باتری میتواند باعث خروج مایعات از آن شود. از هرگونه تماس با این مایعات خودداری کنید. در صورت تماس اتفاقی با آن، دست خود و یا محل تماس را با آب بشوئید. در صورت آلوده شدن چشم با این مایع، باید به پزشک مراجعه کنید. مایع خارج شده از باتری میتواند باعث التهاب پوست و سوختگی شود.

بوسیله ی اشیاء تیز مانند میخ یا پیچگوشتی یا تأثیر نیروی خارجی ممکن است باتری آسیب ببیند. ممکن است اتصال داخلی رخ دهد و باتری آتش گیرد، دود کند، منفجر شود یا بیش از حد داغ گردد.

در صورت عدم استفاده از باتری باید آنرا از گیره های فلزی، سکه، کلید، میخ، پیچ و دیگر وسائل کوچک فلزی دور نگه دارید، زیرا این وسائل ممکن است باعث ایجاد اتصال شوند. ایجاد اتصال بین دو قطب باتری (ترمینالهای باتری) میتواند باعث سوختگی و ایجاد جریق شود.

تنها از باتری برای محصولات تولیدی شرکت استفاده کنید. فقط در اینصورت باتری در برابر خطر اعمال فشار بیش از حد محافظت میشود.

باتری را تنها توسط دستگاههای شارژ توصیه شده از طرف تولید کننده استفاده کنید. چنانچه از شارژری که برای نوع خاصی از باتری ها در نظر گرفته شده است، جهت شارژ باتریهای دیگر استفاده شود، خطر آتشسوزی وجود دارد.

ابزار اندازه گیری برای اندازه گیری دمای گازها نیست.  
ابزار اندازه گیری نباید برای اهداف پزشکی انسان مورد استفاده قرار گیرد.  
برای اطلاعات در مورد استفاده دامپزشکی، لطفاً به این سایت مراجعه کنید  
[www.bosch-professional.com/thermal](http://www.bosch-professional.com/thermal)  
این ابزار برقی برای استفاده در فضای بیرونی و فضای داخلی ساختمان در نظر گرفته شده است.

### تصاویر اجزاء دستگاه

شماره های اجزاء دستگاه که در تصویر مشاهده میشود، مربوط به شرح ابزار اندازه گیری می باشد که تصویر آن در این دفترچه راهنما آمده است.

- (1) آهنربا
  - (2) درپوش محافظ برای دوربین چشمی و حسگر مادون قرمز
  - (3) نگهدارنده باتری های دکمه ای
  - (4) شماره سری
  - (5) پیچ نگهدارنده باتری دکمه ای
  - (6) درپوش سوکت USB
  - (7) سوکت USB Type-C<sup>a</sup>
  - (8) دکمه فلش رو به بالا
  - (9) دکمه عملکردهای اندازه گیری Func
  - (10) تعویض درجه بندی دما به طور اتوماتیک - تثبیت/دکمه عملکرد سمت راست
  - (11) دکمه فلش سمت راست
  - (12) دکمه روشن/خاموش
  - (13) دکمه فلش رو به پایین
  - (14) دکمه ذخیره سازی
  - (15) دکمه فلش سمت چپ
  - (16) میکروفون
  - (17) دکمه گالری/دکمه عملکرد سمت چپ
  - (18) صفحه نمایشگر
  - (19) بلندگو
  - (20) محافظه باتری قابل شارژ
  - (21) دکمه آزادسازی باتری قابل شارژ<sup>b</sup>
  - (22) باتری قابل شارژ<sup>b</sup>
  - (23) دکمه اندازه گیری وقفه/شروع
  - (24) حسگر مادون قرمز
  - (25) دوربین چشمی
  - (26) کابل USB Type-C<sup>a</sup>
- a) USB Type-C<sup>®</sup> و USB-C<sup>®</sup> علامت های تجاری USB Implementers Forum هستند.
- b) کلیه متعلقاتی که در تصویر و یا در متن آمده است، بطور معمول همراه دستگاه ارائه نمی شود.

### اجزای نشانگرها

- (a) نشانگر ساعت/تاریخ
- (b) نشانگر دمای میانگین

◀ ابزار اندازه گیری را از دستگاههای حساس به مغناطیس و دستگاههای حاوی اطلاعات دور نگهدارید. از طریق تأثیر آهنربا امکان از بین رفتن اطلاعات به روشهای گوناگون وجود دارد.

◀ از ابزار اندازه گیری به خصوص در محدوده اشعه مادون قرمز، بلندگو و میکروفون، در برابر رطوبت، برف، گرد و غبار و آلودگی محافظت کنید. حسگر مادون قرمز ممکن است بخار بگیرد و یا کثیف باشد و منجر به ایجاد خطا در نتایج اندازه گیری شود. تنظیمات اشتباه در دستگاه و نیز سایر موارد تأثیرگذار محیطی ممکن است منجر به ایجاد خطا در اندازه گیری شوند. ممکن است اشیاء با درجه دمای بسیار بالا یا پایین نشان داده شوند که لمس آنها خطرآفرین است.

◀ اختلاف زیاد دما در تصویر حرارتی می تواند منجر به این شود که حتی دماهای بالا نیز به رنگی نمایش داده شود که در دماهای پایین است. تماس با این گونه سطوح می تواند منجر به سوختگی شود.

◀ نمایش صحیح دمای سطح تنها وقتی ممکن است که درجه ی سطح تنظیم شده با درجه ی سطح شئی مطابقت داشته باشد. ممکن است اشیاء دارای درجه دمای بسیار بالا یا پایین نشان داده شوند که تماس با آنها خطرآفرین است.

◀ ابزار اندازه گیری را بطور مستقیم در آفتاب یا لیزر یا توان بالا CO<sub>2</sub> قرار ندهید. این امر می تواند منجر به آسیب زدن به ردیاب شود.

◀ ابزار اندازه گیری را روی باتری قابل شارژ قرار ندهید. ممکن است به راحتی واژگون شود. بدین ترتیب ممکن است منجر به جراحات گردد.

## توضیحات محصول و کارکرد

به تصویرهای واقع در بخشهای اول دفترچه راهنما توجه کنید.

### موارد استفاده از دستگاه

این دوربین حرارتی جهت اندازه گیری بدون تماس دمای سطوح در نظر گرفته شده است. تصویر حرارتی ظاهر شده، پراکندگی دما در میدان دید دوربین حرارتی را نشان می دهد و به این صورت اختلافات دمایی را در رنگ های متمایز نمایش می دهد.

در صورت استفاده مناسب، می توان سطح و اشیاء را بدون تماس از نظر اختلاف دما یا غیر عادی بودن دما بررسی کرد تا قطعات نصب و/یا نقاط ضعف قابل مشاهده شوند، از جمله:

- عایق حرارتی و عایق بندی ها (برای مثال یافتن پل های حرارتی)،
- لوله های گرمایش فعال و لوله های آب گرم (برای مثال گرمایش از کف) در کف و دیوارها،
- قطعات الکتریکی که بیش از حد گرم شده (برای مثال فیوزها یا پایانه ها)،
- قطعات معیوب یا آسیب دیده در دستگاه (برای مثال گرمای بیش از حد توسط بلبرینگ معیوب).

- (i) نشانگر حداقل دمای سطح در محدوده اندازه گیری  
 (j) علامت تثبیت درجه بندی دما  
 (k) نشانگر نقطه داغ (نمونه)  
 (l) نشانگر بعلاوه با نشانگر دما  
 (m) نشانگر نقطه سرد (نمونه)  
 (n) علامت گالری  
 (c) نشانگر دمای بازتابیده  
 (d) نشانگر ضریب انتشار  
 (e) نشانگر روشن/خاموش شدن Wi-Fi<sup>a</sup>  
 (f) نشانگر وضعیت شارژ  
 (g) نشانگر حداکثر دمای سطح در محدوده اندازه گیری  
 (h) درجه بندی
- (a) Wi-Fi<sup>®</sup> یک علامت تجاری ثبت شده متعلق به Wi-Fi Alliance<sup>®</sup> است.

## مشخصات فنی

GTC 600 C	
<b>3 601 K83 501</b>	دوربین حرارتی
256 × 192 px	شماره فنی
≤ 50 mK	دقت حسگر مادون قرمز
8-14 μm	حساسیت دمایی <sup>(A)</sup>
40° × 30°	محدوده طیفی
≥ 0,3 m	میدان دید (FOV) <sup>(B)</sup>
ثابت	فاصله کانونی <sup>(B)</sup>
≤ 9 Hz	کانون
-20 °C ... +600 °C	سرعت بازخوانی تصویر حرارتی
±4 °C	محدوده اندازه گیری دمای سطح <sup>(B)</sup>
±2 °C	دقت اندازه گیری دمای سطح <sup>(D)(C)(B)</sup>
% ±2	-20 °C ... ≤ +10 °C
0,1 °C	> +10 °C ... ≤ +100 °C
TFT	> +100 °C
3,5"	دقت دما
320 × 240 px	نوع صفحه نمایشگر
640 × 480 px	اندازه صفحه نمایشگر
jpg.	وضوح تصویر در صفحه نمایشگر
wav.	وضوح تصویر در دوربین چشمی تعبیه شده
×1 تصویر حرارتی (Screenshot)، ×1 تصویر واقعی چشمی همراه با مقادیر حرارتی (فرا داده ها)، در صورت لزوم ×1 یادداشت صوتی	فرمت تصویر
600	فرمت صوتی
350	اجزای ذخیره شده در هر فرآیند ذخیره سازی
2000 m	حداکثر تعداد تصاویر در حافظه داخلی ذخیره سازی تصویر
<sup>(E)2</sup>	حداکثر تعداد تصاویر در حافظه داخلی ذخیره سازی تصویر به ازاء هر 10 s یادداشت صوتی
% 90	حداکثر ارتفاع کاربری روی ارتفاع مرجع
12 V	درجه آلودگی مطابق استاندارد IEC 61010-1
8 h	حداکثر رطوبت نسبی هوا <sup>(B)</sup>
(3V لیتیوم CR2032)	باتری قابل شارژ (لیتیوم یون)
2.0	مدت عملکرد باتری قابل شارژ (لیتیوم یون) <sup>(G)(F)</sup>
	زمان تأمین انرژی سیستم
	USB استاندارد

دوربین حرارتی	
GTC 600 C	رابط کاربری USB
USB Type-C®	اتصال بی سیم
WLAN	حداکثر توان ارسال WLAN
< 20 mW	دامنه فرکانس عملکرد WLAN
2402–2480 MHz	وزن مطابق استاندارد EPTA-Procedure 01:2014
0,61–0,82 kg	ابعاد (طول × عرض × ارتفاع)
115 × 102 × 231 mm	نوع ایمنی (به استثناء باتری قابل شارژ، در حالت ایستاده)
IP54	دمای توصیه شده محیط هنگام شارژ
0 °C ... +35 °C	دمای مجاز محیط
-10 °C ... +50 °C	- هنگام کار
-20 °C ... +50 °C	- هنگام انبار کردن با باتری قابل شارژ
-20 °C ... +70 °C	- هنگام انبار کردن بدون باتری قابل شارژ
GBA 12V	باتری های قابل شارژ توصیه شده
GAL 12...	شارژرهای توصیه شده
GAX 18...	

- (A) مطابق استاندارد VDI 5585 (میانگین)  
 (B) مطابق استاندارد VDI 5585  
 (C) در دمای محیط 20-23 °C و ضریب انتشار < 0,999، فاصله اندازه گیری: 0,3 m، زمان کاری: > 5 min، دیاگرام 60 mm  
 (D) به اضافه انحراف وابسته به برنامه (برای مثال انعکاس، فاصله، دمای محیط)  
 (E) زیرنویس: تنها آلودگی بدون قابلیت هادی شدن دیده می شود که با پیشبینی وجود شبنم به طور موقت، قابلیت هادی شدن انتظار می رود.  
 (F) بسته به نوع باتری کاربردی  
 (G) زیرنویس: برای دمای محیط به مقدار 20-30 °C  
 برای شناسایی واضح ابزار اندازه گیری خود از شماره سری (4) روی برجسب دستگاه استفاده نمایید.

## باتری قابل شارژ

### شارژ کردن باتری قابل شارژ

◀ تنها از شارژرهای ذکر شده در مشخصات فنی استفاده کنید. تنها این گونه شارژرها با باتری های قابل شارژ لیتیوم یون برای ابزار اندازه گیری شما مناسب هستند.

**نکته:** باتری های قابل شارژ لیتیوم یونی به دلیل قوانین حمل و نقل بین المللی به صورت نیمه شارژ تحویل داده می شوند. برای دست یافتن به توان کامل باتری قابل شارژ، قبل از به کارگیری آن برای اولین بار، باتری را به طور کامل شارژ کنید.

### نحوه قرار دادن باتری قابل شارژ

باتری شارژ شده را به داخل محفظه باتری قابل شارژ برانید تا جا بیفتد.

### نحوه برداشتن باتری قابل شارژ

برای برداشتن باتری قابل شارژ، دکمه های آزادسازی باتری را فشار دهید و آن را خارج کنید. **هنگام انجام این کار از اعمال فشار خودداری کنید.**

## توضیحات و تذکراتی برای نحوه بهینه کار با باتری

باتری را در برابر رطوبت و آب حفظ کنید.  
 باتری را منحصراً در دمای بین -20 تا 50 درجه نگهداری کنید. بطور مثال باتری را در تابستان داخل اتومبیل نگذارید.  
 افت قابل توجه مدت زمان کارکرد باتری که تازه شارژ شده است، نمایانگر آن است که باتری فرسوده و مستعمل شده و باید تعویض شود.  
 به نکات مربوط به نحوه از رده خارج کردن باتری توجه کنید.

## عملکرد

◀ ابزار اندازه گیری را در برابر رطوبت و تابش مستقیم نور خورشید محفوظ بدارید.

◀ ابزار اندازه گیری را در معرض دمای بسیار بالا یا نوسانات دما قرار ندهید. به عنوان مثال ابزار اندازه گیری را برای مدت طولانی در ماشین قرار ندهید. در صورت وجود نوسانات دمایی زیاد، بگذارید ابزار اندازه گیری قبل از راه اندازی به دمای عادی برگردد. دمای حاد (گرما و سرمای شدید) و یا نوسان شدید دما می تواند در دقت اندازه گیری تأثیر منفی بگذارد.

◀ به سازگاری (همدمایی) صحیح ابزار اندازه گیری توجه کنید. در صورت نوسانات دمایی

جهت تعیین دمای سطح بدون تماس، پرتوی گرمای مادون قرمز طبیعی که شیء هدف ارسال می کند، اندازه گرفته می شود. برای اندازه گیری صحیح، باید ضریب انتشار تنظیم شده در ابزار اندازه گیری قبل از هر اندازه گیری بررسی و در صورت لزوم با شیء مورد اندازه گیری تطبیق یابد.

ضریب انتشار از پیش تنظیم شده در ابزار اندازه گیری، مقدار مرجع است.

شما می توانید یکی از ضریب های انتشار از پیش تنظیم شده را انتخاب کنید یا یک مقدار عددی دقیق وارد کنید. ضریب انتشار مورد نظر را از طریق منوی **<Measurement>** ← **<Emissivity>** تنظیم کنید (رجوع کنید به «منوی اصلی»، صفحه 339).

◀ **اندازه گیری صحیح دما تنها وقتی ممکن است که ضریب انتشار تنظیم شده با ضریب انتشار شیء مطابقت داشته باشد.**

هرچه ضریب انتشار کمتر باشد، تأثیر دمای بازتابیده در نتیجه اندازه گیری بیشتر خواهد شد. از این رو هنگام تغییرات در ضریب انتشار، همیشه به دمای بازتابیده توجه کنید. دمای بازتابیده مورد نظر را از طریق منوی **<Measurement>** ← **<Reflected Temp.>** تنظیم کنید (رجوع کنید به «منوی اصلی»، صفحه 339).

اختلاف دمای نشان داده شده توسط ابزار اندازه گیری را می توان به دماهای مختلف و/یا ضریب انتشار مختلف نسبت داد. در صورت وجود ضریب انتشار متفاوت، ممکن است اختلاف دمای نشان داده شده بطور قابل توجهی با اختلاف دمای واقعی فرق داشته باشد.

اگر در محدوده اندازه گیری چندین شیء اندازه گیری ساخته شده از مواد مختلف یا ساختارهای مختلف وجود داشته باشد، مقادیر دمایی نمایش داده شده فقط در شبیهی که مطابق با ضریب انتشار تنظیم شده هستند، دقیق است. در تمام اشیاء دیگر (با ضریب انتشار متفاوت) می توان از تفاوت رنگ نمایش داده شده به عنوان نشانه ای در ارتباط با دما استفاده کرد.

#### نکاتی جهت شرایط اندازه گیری

سطوح براق و دارای بازتاب زیاد (مانند کاشی های براق یا فلزات صیقلی) ممکن است نتایج را به شدت تحت تأثیر قرار دهند یا ایجاد خطا کنند. در صورت لزوم، سطح اندازه گیری را با یک نوار چسب مات، تیره و با قابلیت هدایت گرمای خوب، پرسیابید. بگذارید نوار مدت کمی روی سطح همدمای شود.

در مورد سطح بازتابیده نسبت به زاویه اندازه گیری مناسب، دقت کنید تا پرتو گرمای بازتاب شده از سایر اشیاء، نتیجه کار را خراب نکند. به عنوان مثال، در مورد اندازه گیری های عمودی از جلو، بازتاب گرمای جسمشان، اندازه گیری را مختل می کنند. در مورد یک سطح صاف، می تواند خطوط کلی و دمای بدن شما نمایش داده شود (مقدار منعکس شده)، که با دمای واقعی سطح اندازه گیری شده (مقدار ساطع شده یا مقدار واقعی سطح) مطابقت ندارند. اندازه گیری از میان اجسام شفاف (مانند شیشه یا پلاستیک های شفاف) اصولاً ممکن نیست.

هرچه شرایط اندازه گیری ثابت تر و بهتر گردند، نتایج دقیق تر و قابل اعتمادتر می شوند. نه تنها

شدید ممکن است زمان همدمایی تا 60 دقیقه شود. یک نمونه می تواند این باشد که وقتی ابزار اندازه گیری را در ماشین سرد نگه دارید و سپس اندازه گیری را در یک ساختمان گرم انجام دهید.

◀ **از تکان دادن شدید و افتادن ابزار اندازه گیری جلوگیری کنید.** در صورت تأثیرات بیرونی روی ابزار و موارد مشکوک در رابطه با عملکرد دستگاه بایستی ابزار نزد یکی از نمایندگان مجاز Bosch کنترل شود.

#### راه اندازی و نحوه کاربرد دستگاه

##### روشن/خاموش کردن

برای اندازه گیری، درپوش محافظ (2) را باز کنید. در حین کار دقت کنید که حسگر مادون قرمز قفل یا پوشانده نشود.

جهت روشن کردن ابزار اندازه گیری، دکمه روشن/خاموش (12) را فشار دهید. در صفحه نمایشگر (18) مرحله استارت نمایش داده می شود. پس از مرحله استارت، ابزار اندازه گیری فوراً شروع به اندازه گیری می کند و این کار تا زمانی که خاموش شود ادامه می یابد.

**نکته:** در دقایق اول ممکن است که ابزار اندازه گیری بیشتر اوقات خود را تنظیم کند زیرا دمای حسگر و محیط هنوز تنظیم نشده اند. تنظیم مجدد حسگر، اندازه گیری دقیق را امکان پذیر می کند. در این زمان نشانگر دما ممکن است با ~ مشخص شود. هنگام تنظیم حسگر، تصویر حرارتی برای مدت کوتاهی ثابت می شود. این اثر با نوسانات شدید دمای محیط افزایش می یابد. از این رو ابزار اندازه گیری را تا حد امکان چند دقیقه قبل از نتیجه اندازه گیری روشن کنید تا بتواند از نظر حرارتی تثبیت شود.

جهت خاموش کردن ابزار اندازه گیری، دوباره دکمه روشن/خاموش (12) را فشار دهید. ابزار اندازه گیری همه تنظیمات را ذخیره می کند و سپس خاموش می شود. درپوش محافظ (2) را جهت حمل و نقل ایمن ابزار اندازه گیری ببندید.

در منوی اصلی می توانید انتخاب کنید در چه زمانی ابزار اندازه گیری بطور خودکار خاموش شود (رجوع کنید به «منوی اصلی»، صفحه 339).

چنانچه باتری قابل شارژ یا ابزار اندازه گیری خارج از دمای کاری ذکر شده در مشخصات فنی باشد، ابزار اندازه گیری پس از هشدار کوتاهی (رجوع کنید به «خطا - دلایل و راه حل»، صفحه 342) بطور خودکار خاموش می شود. بگذارید ابزار اندازه گیری به دمای محیط برسد و دوباره آن را روشن کنید.

#### آماده سازی اندازه گیری

##### تنظیم ضریب انتشار برای اندازه گیری دمای سطح

ضریب انتشار یک شیء به جنس و ساختار سطح آن بستگی دارد. این نشان می دهد که چقدر پرتوی گرمای مادون قرمز، شیء را در مقایسه با پرتو گرمای ایده آل (جسم مشکی، ضریب انتشار  $\epsilon = 1$ ) نمایان می کند و بر این اساس مقداری بین 0 و 1 است.



اشیاء یا موارد مربوط را واضح تر در صفحه نمایشگر نشان دهند. از این رو دماهای اندازه گیری شده تحت تأثیر این امر قرار نمی گیرند. تنها نمایش مقادیر اندازه گیری تغییر می کند.

جهت تعویض پالت های رنگ، در حالت اندازه گیری بمانید و دکمه های فلش راست (11) یا چپ (15) را فشار دهید.

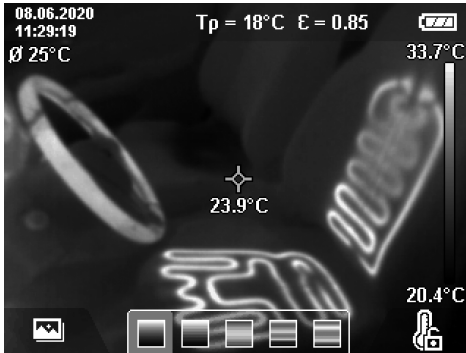

### انطباق تصویر حرارتی با تصویر واقعی

برای جهت یابی بهتر (= تخصیص فضای تصویر حرارتی نمایش داده شده) می توان در محدوده های دمایی یکسان، یک تصویر واقعی چشمی اضافی را نیز روشن کرد.

**نکته:** انطباق تصویر واقعی و تصویر حرارتی در فاصله 0,55 m دقیق است. اگر فواصل تا جسم مورد اندازه گیری منحرف شود، ممکن است تصویر حرارتی و تصویر واقعی همخوانی نداشته باشند. این انحراف را می توان با برنامه های ویژه بوش جبران کرد. اطلاعات مربوط به برنامه ها و سازگاری آنها را می توان در صفحه محصول ابزار اندازه گیری یا در سایت زیر یافت

[www.bosch-professional.com/thermal](http://www.bosch-professional.com/thermal)

ابزار اندازه گیری این امکانات را ارائه می دهد:

- **100 % تصویر مادون قرمز** منحصراً تصویر حرارتی نمایش داده می شود.
- **تصویر در تصویر** تصویر حرارتی نمایش داده شده، بریده می شود و دور آن بعنوان تصویر واقعی نمایش داده می شود. این تنظیمات، یافتن محدوده اندازه گیری را بهتر می کند.
- **ترانسپیرنت** تصویر حرارتی نمایش داده شده بصورت ترانسپیرنت روی تصویر واقعی قرار می گیرد. از این طریق می توان اشیاء را بهتر تشخیص داد.
- با فشردن دکمه های فلش رو به بالا (8) یا رو به پایین (13) می توانید تنظیمات را انتخاب کنید.

نوسانات شدید دما در شرایط محیط مهم است، بلکه نوسانات شدید دمای جسم اندازه گیری شده نیز می تواند دقت را مختل کند.

دود، بخار/ رطوبت بالای هوا یا هوای دارای گرد و غبار، اندازه گیری دمای مادون قرمز را تحت تأثیر قرار می دهند.

نکاتی برای دقت بهتر در اندازه گیریها:

- تا حد امکان به شیئی اندازه گیری نزدیک شوید تا عوامل ایجاد کننده خطا بین خودتان و سطح اندازه گیری کاهش پیدا کند.
- به همین دلیل قبل از اندازه گیری در محیط داخل، اتاق را تهویه کنید، بخصوص وقتی که هوا آلوده یا مه آلود است. بگذارید فضا پس از تهویه همدمای شود تا دمای معمول خود را دوباره بدست آورد.

### مرتب کردن مقادیر دما براساس درجه بندی

در سمت راست صفحه نمایشگر، درجه بندی (h) نمایش داده می شود. مقادیر انتهایی واقع در بالا و پایین، بر اساس حداکثر دما (g) یا حداقل دما (i) ثبت شده در تصویر حرارتی می باشند. برای درجه بندی % 99,9 تمام پیکسل ها محاسبه می شوند. تخصیص یک رنگ به یک مقدار دما در تصویر با پراکندگی یکسان صورت می گیرد (خطی).

به کمک طیف رنگهای مختلف، می توان دمای بین این دو مقدار تقریبی را تشخیص داد. دمایی که دقیقاً بین حداکثر و حداقل مقدار قرار گرفته است را می توان اینگونه بطور مثال به محدوده رنگی میانی درجه بندی نسبت داد.

جهت تعیین صحیح دمای محدوده، ابزار اندازه گیری را طوری که نشانگر بعلاوه با نشانگر دما (l) روی نقطه یا محدوده مورد نظر تنظیم شود، حرکت دهید. در تنظیمات خودکار، محدوده رنگی درجه بندی همیشه روی کل محدوده اندازه گیری در حداکثر یا حداقل دمای خطی (= یکنواخت) پخش می شود.

ابزار اندازه گیری تمام دماهای اندازه گیری شده را در محدوده اندازه گیری در رابطه با یکدیگر نشان می دهد. اگر در یک محدوده، بطور مثال در یک منطقه رنگی، گرمای موجود در پالت رنگ به رنگ مایل به آبی نشان داده شود، این بدان معنی است که نواحی مایل به آبی به مقادیر اندازه گیری شده سردتر در محدوده اندازه گیری کنونی تعلق دارند. این نواحی ممکن است در محدوده دمایی قرار گیرند که تحت شرایطی می توانند منجر به ایجاد جراثیم گردند. از این رو همیشه به دماهای نمایش داده شده در درجه بندی یا به طور مستقیم به نشانگر بعلاوه توجه کنید.

## عملکردها

### تنظیم نمایش رنگ

برحسب وضعیت اندازه گیری ممکن است پالت های متفاوت رنگ، آنالیز تصویر حرارتی را آسان کنند و

**<Heat Detector>**

در این نوع عملکرد اندازه گیری، فقط دماهای گرمتر در محدوده اندازه گیری بعنوان تصویر حرارتی نمایش داده می شوند. محدوده خارج از این دماهای حرارتی بعنوان تصویر واقعی در سطوح خاکستری رنگ نمایش داده می شود. نمایش سطوح خاکستری از تشخیص اشتباهی اشیاء رنگی در ارتباط با حرارت جلوگیری می کند ( برای مثال کابل قرمز در تابلو برق هنگام جستجوی اجزای بیش از حد گرم). درجه بندی را با دکمه فلش رو به بالا (8) و رو به پایین (13) تنظیم کنید. از این طریق محدوده دمای نمایش داده شده بعنوان تصویر حرارتی گسترده تر یا کمتر می شود. ابزار اندازه گیری حداقل و حداکثر دما را همچنان اندازه گیری می کند و آنها را در انتهای درجه بندی (h) نمایش می دهد.

**<Cold Detector>**

در این نوع عملکرد اندازه گیری، فقط دماهای سردتر در محدوده اندازه گیری بعنوان تصویر حرارتی نمایش داده می شوند. محدوده خارج از این دماهای سرد بعنوان تصویر واقعی در سطوح خاکستری نمایش داده می شود، تا اشیاء رنگی به اشتباه با دماها ترکیب نشوند (برای مثال قاب پنجره آبی هنگام جستجوی عایق کاری غلط). درجه بندی را با دکمه فلش رو به بالا (8) و رو به پایین (13) تنظیم کنید. از این طریق محدوده دمای نمایش داده شده بعنوان تصویر حرارتی گسترده تر یا کمتر می شود. ابزار اندازه گیری حداقل و حداکثر دما را همچنان اندازه گیری می کند و آنها را در انتهای درجه بندی (h) نمایش می دهد.

**<Manual>**

چنانچه دماهای دارای اختلاف شدید در تصویر حرارتی اندازه گیری شود (برای مثال رادیاتورها بعنوان یک شیء گرم هنگام بررسی پل های حرارتی)، رنگ های موجود در تعداد زیادی از مقادیر دما در محدوده بین حداکثر و حداقل دما تقسیم می شوند. این باعث می شود که نمایش اختلاف دمایی دقیق دیگر با جزئیات ممکن نباشد. برای دستیابی به نمایش جزئیات محدوده دمای مورد بررسی، به ترتیب زیر عمل کنید: پس از تعویض به حالت **<Manual>**، می توانید حداکثر یا محدوده دمایی را مشخص کنید که برای شما مهم است و می خواهید در آن محدوده تفاوت های دقیق را ببینید. این تنظیم **<Reset scale>** بطور خودکار درجه بندی را مجدداً با مقادیر اندازه گیری شده در میدان دید حسگر مادون قرمز تطبیق می دهد.

**منوی اصلی**

برای دستیابی به منوی اصلی، ابتدا دکمه **Func (9)** را جهت فراخوانی عملکردهای اندازه گیری فشار دهید. اکنون دکمه عملکرد راست **(10)** را فشار دهید.

**<Measurement>****<Emissivity> (d)**

برای برخی از مواد متداول ضریب انتشار ذخیره شده جهت انتخاب وجود دارند. جهت تسهیل در

**تثبیت درجه بندی**

تناسب پخش رنگ در تصویر حرارتی بطور خودکار انجام می شود، همچنین می توان آن را با فشردن دکمه عملکرد راست **(10)** تثبیت کرد. بدین وسیله مقایسه تصاویر حرارتی که در شرایط مختلف دمایی برداشته شده اند امکان پذیر می شود (برای مثال هنگام بررسی چند اتاق برای پل های حرارتی) و یا محو شدن یک شیء بسیار سرد یا گرم در تصویر حرارتی که در غیر این صورت آن را تعریف می کند (برای مثال رادیاتور به عنوان یک شیء گرم هنگام جستجوی پل های حرارتی).

برای خودکار کردن مجدد درجه بندی، دکمه عملکرد راست **(10)** را دوباره فشار دهید. دما اکنون دوباره به صورت دینامیک رفتار می کند و مطابق با مقادیر حداقل و حداکثر اندازه گیری شده می شود.

**عملکردهای اندازه گیری**

برای فراخوانی سایر عملکردهای که می توانند به شما در نمایش آنها کمک کند، دکمه **Func (9)** را فشار دهید. با دکمه های فلش چپ **(15)** یا راست **(11)**، به گزینه های نمایش داده شده بروید تا یک عملکرد را انتخاب کنید. یک عملکرد را انتخاب کنید و دکمه **Func (9)** را دوباره فشار دهید.

عملکردهای اندازه گیری زیر در اختیار شما هستند:

**<Automatic>**

توزیع رنگ به صورت اتوماتیک در تصویر حرارتی انجام می شود.  
**نکته:** برای اطمینان از دقت بالا در کل محدوده اندازه گیری، اندازه گیری ها در 2 محدوده دمایی انجام می شود. ابزار اندازه گیری در عملکرد اندازه گیری **<Automatic>** محدوده دمایی مناسب را به طور اتوماتیک بر اساس توزیع دما در تصویر حرارتی انتخاب می کند. با این وجود ارزیابی می شود که چه تعداد از مقادیر اندازه گیری شده بیشتر از یک آستانه دمایی خاص است. اگر قرار است اجسام خیلی کوچک ولی داغ اندازه گیری شوند، ممکن است محدوده دمای پایین نامناسب برای دماهای بالا انتخاب شود. این امر را می توان با علامت - تشخیص داد. در این صورت به عملکرد اندازه گیری **<Manual>** که در آن توزیع رنگ با محدوده دمای تنظیم شده مطابقت دارد، بروید.

▪ **<Language>** در این آیتم منو، می توانید زبان مورد استفاده در نمایشگر را انتخاب کنید.

▪ **<Time & Date> (a)** برای تغییر ساعت و تاریخ در ابزار اندازه گیری، منوی فرعی **<Time & Date>** را فراخوانی کنید. در این منوی فرعی، می توانید علاوه بر تنظیم ساعت و تاریخ، فرمت آنها را نیز تغییر دهید. جهت خروج از منوی فرعی **<Time>** و **<Date>**، دکمه عملکرد راست (10) را فشار دهید تا تنظیمات ذخیره شوند یا دکمه عملکرد چپ (17) را فشار دهید تا تغییرات حذف گردند.

▪ **<Shutdown Time>** در این آیتم منو، می توانید مدت زمانی را انتخاب کنید که بعد از سپری شدن آن و در صورتی که هیچ دکمه ای فشار داده نشود، ابزار اندازه گیری به طور اتوماتیک خاموش شود. شما می توانید قطع اتوماتیک را نیز غیرفعال کنید، برای این منظور تنظیم **<Never>** را انتخاب کنید.

▪ **<WiFi Settings>** در این آیتم منو می توانید یک کانال Wi-Fi دیگر را تنظیم کنید یا یک کلید جدید Wi-Fi ایجاد کنید.

▪ **<High audio quality>** در این آیتم منو، می توانید کیفیت فایل صوتی ضبط شده را از طریق یادداشت صوتی تنظیم کنید. لطفاً توجه کنید که کیفیت صوتی بالا به محل ذخیره سازی بیشتری نیاز دارد.

▪ **<Tool Information>** در این آیتم منو، می توانید اطلاعات مربوط به ابزار اندازه گیری را فراخوانی کنید. در آنجا شماره سری ابزار اندازه گیری و نسخه نرم افزار نصب شده را خواهید یافت.

▪ **<Factory settings>** در این آیتم منو، می توانید ابزار اندازه گیری را به تنظیمات کارخانه برگردانید و همه داده ها را برای همیشه حذف کنید. این کار ممکن است در شرایط خاص چندین دقیقه طول بکشد. برای رفتن به منوی فرعی، دکمه فلش راست (11) مربوط به **<More>** را فشار دهید. سپس یا دکمه عملکرد راست (10) را فشار دهید تا همه فایل ها حذف شوند یا دکمه عملکرد چپ (17) را فشار دهید تا روند کار قطع گردد.

برای خارج شدن از منوی مورد نظر و برگشتن به نمایش استاندارد در صفحه نمایش، می توانید دکمه اندازه گیری (23) را فشار دهید.

### به روزرسانی نرم افزار ابزار اندازه گیری

در صورت لزوم می توانید نرم افزار ابزار اندازه گیری را از طریق رابط کاربری USB Type-C به روزرسانی کنید. اطلاعات مورد نظر را می توانید در سایت زیر مشاهده نمایید:  
www.bosch-professional.com/thermal-update

جستجو، مقادیر برای دسته بندی در کاتالوگ ضریب انتشار گردآوری شده اند. در خط منو **<Material>** ابتدا گروه و جنس متناسب را انتخاب کنید. ضریب انتشار مربوط به آن در خط پایینی نشان داده می شود. در صورتی که ضریب انتشار دقیق شئ مورد اندازه گیری خود را می دانید، می توانید آن را هم به عنوان مقدار عددی در خط منو **<Emissivity>** تنظیم کنید.

در صورتی که اکثراً همان مواد را اندازه گیری می کنید، می توانید پنج ضریب انتشار را به عنوان موارد دلخواه قرار دهید و آنها را سریع از بالای لیست (شماره گذاری شده از 1 تا 5) فراخوانی کنید.

▪ **<Reflected Temp.> (c)** تنظیمات این بخش، نتیجه اندازه گیری را به ویژه برای مواد دارای ضریب انتشار پایین (= بازتاب بالا) بهتر می کند. در برخی مواقع (به خصوص در فضاهای داخلی) دمای بازتابیده بر دمای محیط منطبق است. چنانچه اشیاء دارای تفاوت دمای بسیار زیاد در نزدیکی اشیاء با قابلیت بازتابی بالا قرار گیرند، ممکن است اندازه گیری را تحت تأثیر قرار دهند، این مقدار را باید تنظیم کنید.

▪ **<Centerspot> (l)** این نقطه در مرکز تصویر حرارتی نمایش داده می شود و مقدار دمای اندازه گیری شده در این محل را به شما نشان می دهد.

▪ **<Hotspot> (k) :<ON>/<OFF>** گرمترین نقطه (= پیکسل اندازه گیری) از طریق نشانگر بعلاوه فرمز در تصویر حرارتی علامت گذاری می شود. این امر جستجوی مکان های بحرانی را تسهیل می کند (برای مثال گیره اتصال شل در تابلو برق). برای اندازه گیری دقیق، جسم مورد اندازه گیری را در مرکز صفحه نمایشگر تنظیم کنید (186 × 140 px). از این طریق مقدار دمای مربوط به جسم مورد اندازه گیری هم نمایش داده می شود.

▪ **<Coldspot> (m) :<ON>/<OFF>** سردترین نقطه (= پیکسل اندازه گیری) از طریق نشانگر بعلاوه آبی در تصویر حرارتی علامت گذاری می شود. این امر جستجوی مکان های بحرانی را تسهیل می کند (برای مثال جاهای درزگیری نشده در پنجره). برای اندازه گیری دقیق، جسم مورد اندازه گیری را در مرکز صفحه نمایشگر تنظیم کنید (186 × 140 px).

▪ **<Color Scale> (h) :<ON>/<OFF>** دمای میانگین (b) در بالا سمت چپ تصویر حرارتی نمایش داده می شود (دمای میانگین همه مقادیر اندازه گیری شده در تصویر حرارتی). این امر می تواند تعیین دمای بازتابیده را برای شما تسهیل کند.

▪ **<WiFi> (e) :<ON>/<OFF>** (رجوع کنید به «انتقال اطلاعات»، صفحه 341)

▪ **<Tool>**

## مستندات نتایج اندازه گیری

### ذخیره سازی نتیجه اندازه گیری

درست پس از روشن شدن، ابزار اندازه گیری شروع به کار می کند و این کار تا زمانی که خاموش شود، ادامه می یابد.

برای ذخیره تصویر، دوربین را به سمت شیء اندازه گیری مورد نظر قرار دهید و دکمه ذخیره سازی (14) را فشار دهید. تصویر در حافظه داخلی ابزار اندازه گیری ذخیره می شود. بطور جایگزین دکمه اندازه گیری (23) را فشار دهید (وقفه). اندازه گیری ثابت می شود و در صفحه نمایشگر نشان داده می شود. این به شما امکان می دهد با دقت به تصویر نگاه کنید و تنظیمات بعدی را انجام دهید (برای مثال پالت رنگ). اگر می خواهید تصویر ثابت شده را ذخیره نکنید، با دکمه اندازه گیری (23) دوباره حالت اندازه گیری را شروع کنید. اگر می خواهید تصویر را در حافظه داخلی ابزار اندازه گیری قرار دهید، دکمه ذخیره سازی (14) را فشار دهید.

### نحوه ضبط یادداشت صوتی

برای تعیین شرایط محیطی یا اطلاعات اضافی جهت تصویر حرارتی ذخیره شده، می توانید در یادداشت صوتی ضبط کنید. این امر همچنین جهت ذخیره تصویر حرارتی و تصویر چشمی است و می تواند بعداً منتقل شود.

ضبط یادداشت صوتی برای اطمینان بهتر از مستندات توصیه می شود.

ضبط یادداشت صوتی در گالری انجام می شود. به صورت زیر عمل کنید:

- دکمه عملکرد چپ (17) را فشار دهید تا به گالری وارد شوید.

- دکمه (9) Func را فشار دهید. ضبط شروع می شود. تمام اطلاعات مربوطه را ثبت کنید.

- جهت اتمام ضبط، یا دوباره دکمه (9) Func یا دکمه عملکرد راست (10) را فشار دهید.

- جهت قطع کردن ضبط، دکمه عملکرد چپ (17) را فشار دهید. پس از ضبط، می توانید به یادداشت صوتی گوش دهید.

- جهت گوش دادن به ضبط، دوباره دکمه (9) Func را فشار دهید. ضبط پخش می شود.

▪ جهت ایجاد وقفه در پخش، دکمه عملکرد راست (10) را فشار دهید. جهت ادامه پخش ضبط متوقف شده، دوباره دکمه عملکرد راست (10) را فشار دهید.

▪ جهت متوقف کردن پخش، دکمه عملکرد چپ (17) را فشار دهید.

برای ضبط یادداشت صوتی جدید، یادداشت صوتی موجود را حذف کرده و سپس ضبط جدیدی را شروع کنید.

هنگام ضبط توجه کنید:

- میکروفون (16) در پشت صفحه کلید کنار علامت میکروفون قرار دارد. به سمت میکروفون صحبت کنید.

- ضبط می تواند حداکثر 30 s طول بکشد.

## بازیابی تصاویر ذخیره شده

برای بازیابی تصاویر ذخیره شده حرارتی به شرح زیر عمل کنید:

- دکمه عملکرد چپ (17) را فشار دهید. اکنون آخرین عکس ذخیره شده در صفحه نمایشگر ظاهر می شود.

- دکمه های فلش راست (11) یا چپ (15) را فشار دهید تا بین تصاویر حرارتی ذخیره شده جابجا شوید.

علاوه بر تصویر حرارتی، تصویر چشمی هم ذخیره می شود. جهت فراخوانی آن، دکمه فلش رو به پایین (13) را فشار دهید.

با فشردن دکمه فلش رو به بالا (8) تصویر حرارتی ضبط شده بعنوان تصویر کامل نمایش داده می شود. در نمای تمام صفحه، نمایش نوار عنوان بعد از 3 s ناپدید می شود تا بتوانید تمام جزئیات تصویر حرارتی را مشاهده کنید.

با دکمه های فلش رو به بالا (8) و رو به پایین (13) می توانید نماها را عوض کنید.

### حذف تصاویر و یادداشت های صوتی ذخیره شده

برای حذف تصاویر حرارتی بصورت تکی یا کلی، به نمای گالری بروید:

- دکمه عملکرد راست (10) مشخص شده با علامت سطل زباله را فشار دهید. یک منوی فرعی باز می شود. در اینجا می توانید انتخاب کنید که آیا می خواهید تنها این تصویر، و یادداشت صوتی مربوط به آن حذف شود (در صورت ضبط کردن یکی) یا همه تصاویر حذف شوند. اگر می خواهید فقط این تصویر یا یادداشت صوتی را حذف کنید، روند کار را با دکمه (9) Func تایید کنید.

- اگر می خواهید تمام تصاویر را حذف کنید، دکمه (9) Func یا دکمه عملکرد راست (10) را فشار دهید، روند کار را با دکمه عملکرد راست (10) تایید کنید یا روند حذف را از طریق فشردن دکمه عملکرد چپ (17) قطع کنید.

بخش هایی از فایل تصاویر در حافظه باقی می ماند و می توانند بازسازی شوند. جهت حذف نهایی، در منوی اصلی «Tool» -> «Factory settings» را انتخاب کنید.

## انتقال اطلاعات

### انتقال اطلاعات بوسیله رابط کاربری USB

درپوش سوکت (6) USB Type-C را باز کنید. سوکت (7) USB Type-C ابزار اندازه گیری را از طریق کابل (26) USB Type-C ارسالی، به رایانه شخصی خود وصل کنید.

ابزار اندازه گیری را با دکمه روشن/خاموش (12) روشن کنید.

مرورگر فایل را در کامپیوتر خود باز کرده و درایو **GTC 600 C** را انتخاب کنید. فایل های ذخیره شده را می توان از حافظه داخلی ابزار اندازه گیری، کپی کنید و به کامپیوتر خود منتقل یا پاک کنید.

به محض اینکه فرآیند مورد نظر به پایان رسید، درایو را بطور استاندارد از کامپیوتر جدا کرده و

اپلیکیشن های ویژه بوش (Apps)، برای استفاده در دسترس هستند. این اپلیکیشن ها را می توانید برحسب نوع دستگاه نهایی از اپ استورهای مربوطه دانلود کنید:



اپلیکیشن های بوش (علاوه بر انتقال بی سیم تصاویر) امکان استفاده از طیف گسترده ای از عملکردها را برای شما فراهم کرده و پردازش و همچنین ارسال داده های اندازه گیری را آسان می کنند (برای مثال از طریق ایمیل). اطلاعات مربوط به نیازهای ضروری سیستم برای اتصال Wi-Fi® را در سایت اینترنتی بوش به نشانی [www.bosch-professional.com/thermal](http://www.bosch-professional.com/thermal) مشاهده کنید.

جهت فعال/غیرفعال کردن اتصال Wi-Fi® در ابزار اندازه گیری، به منوی اصلی دستگاه بروید و با استفاده از دکمه ها، گزینه <WiFi> را انتخاب کرده و اتصال را فعال/غیرفعال کنید. در صورت فعال بودن Wi-Fi®، نشانگر (e) در صفحه نمایشگر ظاهر می شود. مطمئن شوید که رابط Wi-Fi® در دستگاه همراه نهایی شما فعال شده است. پس از شروع اپلیکیشن بوش (در صورت فعال بودن ماژول های Wi-Fi®)، اتصال بین دستگاه همراه نهایی و ابزار اندازه گیری می تواند برقرار شود. برای انجام این کار، دستورالعمل های اپلیکیشن (App) را دنبال کنید.

سپس ابزار اندازه گیری را با دکمه روشن/خاموش (12) دوباره خاموش کنید.

**توجه:** درایو را همیشه ابتدا از سیستم عملکرد خارج کنید (خارج کردن درایو)، چون در غیر اینصورت ممکن است حافظه داخلی ابزار اندازه گیری آسیب ببیند.

کابل USB Type-C® را در حین اندازه گیری جدا کنید و درپوش (6) را ببندید. درپوش رابط کاربری USB را همیشه بسته نگه دارید تا بدین ترتیب گرد و غبار یا ذرات آب وارد محفظه نشود.

**نکته:** ابزار اندازه گیری را با USB به کامپیوتر متصل کنید. در صورت اتصال به سایر دستگاه ها ممکن است ابزار اندازه گیری آسیب ببیند.

**نکته:** رابط کاربری USB Type-C® منحصراً برای انتقال اطلاعات استفاده می شود. باتری ها و باتری های قابل شارژ از این طریق شارژ نمی شوند.

### پردازش تصاویر حرارتی

می توانید تصاویر حرارتی ذخیره شده را با برنامه های ویژه بوش ویرایش کنید. اطلاعات مربوط به برنامه ها و سازگاری آنها را می توان در صفحه محصول ابزار اندازه گیری یا در سایت زیر یافت [www.bosch-professional.com/thermal](http://www.bosch-professional.com/thermal).

### انتقال اطلاعات از طریق WLAN

ابزار اندازه گیری به یک رابط Wi-Fi® مجهز است که امکان انتقال بی سیم تصاویر ذخیره شده از ابزار اندازه گیری به دستگاه همراه نهایی را فراهم می کند.

## خطا - دلایل و راه حل

در صورت وجود اختلال، ابزار اندازه گیری مجدداً راه اندازی می شود و می تواند به طور متصل دوباره مورد استفاده قرار گیرد. در غیر این صورت، نمای کلی در پیام های خطای مداوم به شما کمک می کند.

خطا	دلیل	راه حل
	ابزار اندازه گیری روشن نمی شود.	باتری قابل شارژ خالی است باتری را شارژ کنید.
	باتری قابل شارژ خیلی گرم یا خیلی سرد است	بگذارید باتری قابل شارژ خنک شود یا آن را تعویض کنید.
	ابزار اندازه گیری خیلی گرم یا خیلی سرد است	بگذارید ابزار اندازه گیری خنک شود.
	فضای ذخیره سازی تصویر پر است	در صورت لزوم، تصاویر را به یک فضای ذخیره سازی دیگر منتقل کنید (مانند کامپیوتر). سپس تصاویر را از حافظه داخلی پاک کنید.
	فضای ذخیره سازی تصویری ایراد دارد	با حذف همه تصاویر، حافظه داخلی را فرمت کنید. در صورت بر طرف نشدن مشکل، ابزار اندازه گیری را به یکی از مراکز مجاز خدمات مشتریان بوش ارسال کنید.
	انتقال آهسته اطلاعات ارتباط Wi-Fi®	کانال Wi-Fi® را عوض کنید (در منوی اصلی در <Tool> <WiFi Settings> <WiFi Channel>).
	کامپیوتر ابزار اندازه گیری را شناسایی نمی کند.	کنترل کنید که درایور روی کامپیوتر شما به روز باشد. در صورت لزوم، نصب یک نسخه جدید سیستم عامل روی کامپیوتر ضروری است.

ابزار اندازه گیری به کامپیوتر وصل نمی شود.

خطا	دلیل	راه حل
	اتصال USB یا کابل USB خراب است	کنترل کنید که آیا ابزار اندازه گیری به کامپیوتر دیگری متصل می شود یا خیر. در صورت عدم اتصال، ابزار اندازه گیری را به یکی از مراکز مجاز خدمات مشتریان بوش ارسال کنید.
	باتری دکمه ای خالی است	باتری دکمه ای (رجوع کنید به „تعویض باتری دکمه ای (رجوع کنید به تصویر B)“، صفحه 343) را تعویض و آن را تایید کنید.
	ابزار اندازه گیری خراب است	ابزار اندازه گیری را به یکی از مراکز مجاز خدمات مشتریان بوش ارسال کنید.

فاصله (m)	اندازه پیکسل مادون قرمز (mm)	عرض × ارتفاع محدوده مادون قرمز (m)
2,00	5,69	~ 1,46 × 1,07
5,00	14,22	~ 3,64 × 2,68

## مراقبت و سرویس

### مراقبت، تعمیر و تمیز کردن دستگاه

نگهداری و حمل و نقل ابزار اندازه گیری باید فقط در یک محفظه مانند بسته بندی اصلی انجام گیرد. ابزار اندازه گیری را همواره تمیز نگاه دارید. وجود آلودگی در حسگر مادون قرمز (24) می تواند دقت اندازه گیری را تحت تأثیر قرار دهد. هنگام تمیز کاری نباید مایعات در ابزار اندازه گیری نفوذ کند.

سعی نکنید با نوک اجسام، آلودگی را از حسگر مادون قرمز (24)، دوربین (25)، بلندگو (19) یا میکروفون (16) بردارید. روی حسگر مادون قرمز و دوربین را پاک نکنید (خطر ایجاد خراشیدگی). اگر مایل به کالیبراسیون جدید در ابزار اندازه گیری خود هستید، لطفاً به نمایندگی مجاز Bosch مراجعه نمایید.

در صورت نیاز به تعمیر، ابزار اندازه گیری را در بسته بندی اصلی ارسال کنید.

در ابزار اندازه گیری هیچ قسمت قابل استفاده توسط کاربر وجود ندارد. باز کردن قاب بدنه ممکن است ابزار اندازه گیری را خراب کند.

**تعویض باتری دکمه ای (رجوع کنید به تصویر B)**  
پیچ (5) نگهدارنده باتری های دکمه ای را بپیچانید و بیرون آورید. نگهدارنده باتری های دکمه ای (3) را به کمک ابزار کمکی (مانند پیچ گوشتی تخت) از ابزار اندازه گیری در آورید. باتری دکمه ای را عوض کنید. پیچ (5) را پس از جایگذاری نگهدارنده باتری های دکمه ای دوباره محکم کنید.

### خدمات و مشاوره با مشتریان

خدمات مشتری، به سئوالات شما درباره تعمیرات، سرویس و همچنین قطعات یدکی پاسخ خواهد داد. نقشه های سه بعدی و اطلاعات مربوط به قطعات یدکی را در تارنمای زیر میابید:

**توضیحات مفاهیم**  
اطلاعات بیشتر را در سایت [www.bosch-professional.com/thermal](http://www.bosch-professional.com/thermal) مشاهده نمایید.

**پرتوی گرمای مادون قرمز**  
پرتوی گرمای مادون قرمز یک پرتوی الکترومغناطیسی است که از هر جسم بالای 0 کلوین (273 °C-) ساطع می شود. مقدار پرتو به دما و ضریب انتشار جسم بستگی دارد.

**درجه ی سطح**  
ضریب انتشار یک شیء به جنس و ساختار سطح آن بستگی دارد. این نشان می دهد که چقدر پرتوی گرمای مادون قرمز، شیء را در مقایسه با پرتو گرمای ایده آل (جسم مشکی، ضریب انتشار  $\epsilon = 1$ ) نمایان می کند و بر این اساس مقداری بین 0 و 1 است.

**پل حرارتی**  
پل حرارتی به محلی در دیواره بیرونی یک ساختمان گفته می شود که در آن سازه منجر به افزایش اتلاف گرما در یک محل می شود. پل های حرارتی می توانند منجر به افزایش خطر ابتلا به قارچ زدگی شوند.

**دمای بازتابیده/بازتاب یک جسم**  
دمای بازتابیده پرتوهای گرمایی هستند که از خود شیء ساطع نمی شوند. پرتوهای محیطی بسته به ساختار و مواد، در جسمی که باید اندازه گیری شود منعکس می شوند و در نتیجه واقعی دما خطا ایجاد می کند.

**فاصله شیء**  
فاصله بین شیء اندازه گیری و ابزار اندازه گیری براندازه سطح تعیین شده در هر پیکسل تأثیر می گذارد. با افزایش فاصله جسم، می توانید اشیای بزرگتر را تعیین کنید.

فاصله (m)	اندازه پیکسل مادون قرمز (mm)	عرض × ارتفاع محدوده مادون قرمز (m)
0,30	0,85	~ 0,22 × 0,16
0,55	1,56	~ 0,40 × 0,29
1,00	2,84	~ 0,73 × 0,54



[www.bosch-pt.com](http://www.bosch-pt.com)

گروه مشاوره به مشتریان Bosch با کمال میل به سؤالات شما درباره محصولات و متعلقات پاسخ می دهند.

برای هرگونه سؤال و یا سفارش قطعات یدکی، حتماً شماره فنی 10 رقمی کالا را مطابق برچسب روی ابزار برقی اطلاع دهید.

### ایران

روبرت بوش ایران - شرکت بوش تجارت پارس  
میدان ونک، خیابان شهید خدای، خیابان آفتاب  
ساختمان مادیران، شماره 3، طبقه سوم.

تهران 1994834571

تلفن: 42039000+9821

**آدرس سایر دفاتر خدماتی را در ادامه ببینید:**

[www.bosch-pt.com/serviceaddresses](http://www.bosch-pt.com/serviceaddresses)

### حمل دستگاه

باتری های لیتیوم یونی توصیه شده، مشمول الزامات قانون کالاهای خطرناک هستند. کاربر می تواند باتری ها را بدون استفاده از روکش در خیابان حمل کند.

در صورت ارسال توسط شخص ثالث (مانند: حمل و نقل هوایی یا زمینی) باید تمهیدات مربوط به بسته بندی و علامتگذاری مورد توجه قرار گیرد. در اینصورت باید حتما جهت آماده سازی قطعه ارسالی به کارشناس حمل کالاهای پر خطر مراجعه کرد. باتریها را فقط در صورتی ارسال کنید که بدنه آنها آسیب ندیده باشد. اتصالات (کنتاکتهای) باز را بپوشانید و باتری را طوری بسته بندی کنید که در بسته بندی تکان نخورد. در این باره لطفاً به مقررات و آیین نامه های ملی توجه کنید.

### از رده خارج کردن دستگاه

ابزارهای اندازه گیری، باتری ها، متعلقات و بسته بندی ها، باید طبق مقررات حفظ محیط زیست از رده خارج و بازیافت شوند.



ابزارهای اندازه گیری و باتریهای شارژی/ قلمی را داخل زباله دان خانگی نیندازید!



**باتریهای شارژی/ باتریهای قلمی:**

**لیتیوم-یونی:**

لطفاً به تذکرات بخش (رجوع کنید به «حمل دستگاه»، صفحه 344) توجه کنید.

<b>de</b>	Hiermit erklärt <b>Robert Bosch Power Tools GmbH</b> , dass der Funkanlagentyp <b>GTC 600 C</b> der Richtlinie 2014/53/EU entspricht. Der vollständige Text der EU-Konformitätserklärung ist unter der folgenden Internetadresse verfügbar:
<b>en</b>	Hereby, <b>Robert Bosch Power Tools GmbH</b> declares that the radio equipment type <b>GTC 600 C</b> is in compliance with Directive 2014/53/EU. The full text of the EU declaration of conformity is available at the following internet address:
<b>fr</b>	Le soussigné, <b>Robert Bosch Power Tools GmbH</b> , déclare que l'équipement radioélectrique du type <b>GTC 600 C</b> est conforme à la directive 2014/53/UE. Le texte complet de la déclaration UE de conformité est disponible à l'adresse internet suivante :
<b>es</b>	Por la presente, <b>Robert Bosch Power Tools GmbH</b> declara que el tipo de equipo radioeléctrico <b>GTC 600 C</b> es conforme con la Directiva 2014/53/UE. El texto completo de la declaración UE de conformidad está disponible en la dirección Internet siguiente:
<b>pt</b>	A abaixo assinada <b>Robert Bosch Power Tools GmbH</b> declara que o presente tipo de equipamento de rádio <b>GTC 600 C</b> está em conformidade com a Diretiva 2014/53/UE. O texto integral da declaração de conformidade está disponível no seguinte endereço de Internet:
<b>it</b>	Il fabbricante, <b>Robert Bosch Power Tools GmbH</b> , dichiara che il tipo di apparecchiatura radio <b>GTC 600 C</b> è conforme alla direttiva 2014/53/UE. Il testo completo della dichiarazione di conformità UE è disponibile al seguente indirizzo Internet:
<b>nl</b>	Hierbij verklaar ik, <b>Robert Bosch Power Tools GmbH</b> , dat het type radioapparatuur <b>GTC 600 C</b> conform is met Richtlijn 2014/53/EU. De volledige tekst van de EU-conformiteitsverklaring kan worden geraadpleegd op het volgende internetadres:
<b>da</b>	Hermed erklærer <b>Robert Bosch Power Tools GmbH</b> , at radioudstyrstypen <b>GTC 600 C</b> er i overensstemmelse med direktiv 2014/53/EU. EU-overensstemmelseserklæringens fulde tekst kan findes på følgende internetadresse:
<b>sv</b>	Härmed försäkrar <b>Robert Bosch Power Tools GmbH</b> att denna typ av radioutrustning <b>GTC 600 C</b> överensstämmer med direktiv 2014/53/EU. Den fullständiga texten till EU-försäkran om överensstämmelse finns på följande webbadress:
<b>no</b>	<b>Robert Bosch Power Tools GmbH</b> erklærer herved at radioutstyrstypen <b>GTC 600 C</b> er i overensstemmelse med direktivet 2014/53/EU. Den fullstendige teksten i EU-samsvarserklæringen er tilgjengelig på følgende nettadresse:
<b>fi</b>	<b>Robert Bosch Power Tools GmbH</b> vakuuttaa, että radiolaitetyyppi <b>GTC 600 C</b> on direktiivin 2014/53/EU mukainen. EU-vaatimustenmukaisuusvakuutuksen täysimittainen teksti on saatavilla seuraavassa internetosoitteessa:
<b>el</b>	Με την παρούσα ο/η <b>Robert Bosch Power Tools GmbH</b> , δηλώνει ότι ο ραδιοεξοπλισμός <b>GTC 600 C</b> πληροί την οδηγία 2014/53/ΕΕ. Το πλήρες κείμενο της δήλωσης συμμόρφωσης ΕΕ διατίθεται στην ακόλουθη ιστοσελίδα στο διαδίκτυο:
<b>tr</b>	<b>Robert Bosch Power Tools GmbH</b> , <b>GTC 600 C</b> radyo ekipmanı tipinin Direktif 2014/53/EU ile uyumlu olduğunu beyan eder. AB uygunluk beyanının tam metnine aşağıdaki internet adresinden ulaşabilirsiniz:
<b>pl</b>	<b>Robert Bosch Power Tools GmbH</b> niniejszym oświadczam, że typ urządzenia radiowego <b>GTC 600 C</b> jest zgodny z dyrektywą 2014/53/UE. Pełny tekst deklaracji zgodności UE jest dostępny pod następującym adresem internetowym:
<b>cs</b>	Tímto <b>Robert Bosch Power Tools GmbH</b> prohlašuje, že typ rádiového zařízení <b>GTC 600 C</b> je v souladu se směrnicí 2014/53/EU. Úplné znění EU prohlášení o shodě je k dispozici na této internetové adrese:
<b>sk</b>	<b>Robert Bosch Power Tools GmbH</b> týmto vyhlasuje, že rádiové zariadenie typu <b>GTC 600 C</b> je v súlade so smernicou 2014/53/EÚ. Úplné EÚ vyhlásenie o zhode je k dispozícii na tejto internetovej adrese:
<b>hu</b>	<b>Robert Bosch Power Tools GmbH</b> igazolja, hogy a <b>GTC 600 C</b> típusú rádióberendezés megfelel a 2014/53/EU irányelvnek. Az EU-megfelelőségi nyilatkozat teljes szövege elérhető a következő internetes címen:
<b>ru</b>	Сим <b>Robert Bosch Power Tools GmbH</b> заявляет, что радиооборудование типа <b>GTC 600 C</b> соответствует Директиве 2014/53/EU. С полным текстом декларации о соответствии EU можно ознакомиться по следующему Интернет-адресу:
<b>uk</b>	Цим <b>Robert Bosch Power Tools GmbH</b> заявляє, що радіобладнання типу <b>GTC 600 C</b> відповідає Директиві 2014/53/EU. З повним текстом декларації відповідності EU можна ознайомитися за такою Інтернет-адресою:
<b>kk</b>	Осымен <b>Robert Bosch Power Tools GmbH</b> компаниясы <b>GTC 600 C</b> түріндегі радио жабдықтарды 2014/53/EU директивасына сайлығын мағлұмдайды. ЕО сәйкестік мағлұмдамасы төмендегі интернет мекенжайында қолжетімді:

<b>ro</b>	Prin prezenta, <b>Robert Bosch Power Tools GmbH</b> declară că tipul de echipamente radio <b>GTC 600 C</b> este în conformitate cu Directiva 2014/53/UE. Textul integral al declarației UE de conformitate este disponibil la următoarea adresă internet:
<b>bg</b>	С настоящото <b>Robert Bosch Power Tools GmbH</b> декларира, че този тип радиосъоръжение <b>GTC 600 C</b> е в съответствие с Директива 2014/53/ЕС. Цялостният текст на ЕС декларацията за съответствие може да се намери на следния интернет адрес:
<b>mk</b>	Со ова, <b>Robert Bosch Power Tools GmbH</b> потврдува дека типот на радио опрема <b>GTC 600 C</b> е во согласност со Директивата 2014/53/EU. Целосниот текст на Изјавата за сообразност на ЕУ може да го прочитате на следнава интернет страница:
<b>sr</b>	Ovim <b>Robert Bosch Power Tools GmbH</b> izjavljuje da je radio-oprema tipa <b>GTC 600 C</b> u skladu sa direktivom 2014/53/EU. Kompletan tekst EC izjave o usaglašenosti je dostupan na sledećoj veb-adresi:
<b>sl</b>	<b>Robert Bosch Power Tools GmbH</b> potrjuje, da je tip radijske opreme <b>GTC 600 C</b> skladen z Direktivo 2014/53/EU. Celotno besedilo izjave EU o skladnosti je na voljo na naslednjem spletnem naslovu:
<b>hr</b>	<b>Robert Bosch Power Tools GmbH</b> ovime izjavljuje da je radijska oprema tipa <b>GTC 600 C</b> u skladu s Direktivom 2014/53/EU. Cjeloviti tekst EU izjave o sukladnosti dostupan je na sljedećoj internetskoj adresi:
<b>et</b>	Käesolevaga deklareerib <b>Robert Bosch Power Tools GmbH</b> , et käesolev raadioseadme tüüp <b>GTC 600 C</b> vastab direktiivi 2014/53/EL nõuetele. ELi vastavusdeklaratsiooni täielik tekst on kättesaadav järgmisel internetiaadressil:
<b>lv</b>	Ar šo <b>Robert Bosch Power Tools GmbH</b> deklarē, ka radioiekārta <b>GTC 600 C</b> atbilst Direktīvai 2014/53/ES. Pilns ES atbilstības deklarācijas teksts ir pieejams šādā interneta vietnē:
<b>lt</b>	Aš, <b>Robert Bosch Power Tools GmbH</b> , patvirtinu, kad radijo įrenginių tipas <b>GTC 600 C</b> atitinka Direktyvą 2014/53/ES. Visas ES atitikties deklaracijos tekstas prieinamas šiuo interneto adresu:

-> <http://eu-doc.bosch.com/>

**Declaration of Conformity**

---

Hereby, Robert Bosch Limited as authorised representative acting on behalf of Robert Bosch Power Tools GmbH declares that the radio equipment type **GTC 600 C** is in compliance with the Radio Equipment Regulations 2017. The full text of the declaration of conformity is available at the following internet address:

-> <https://gb-doc.bosch.com>

---